

ÁKOS KUN

CHANGEMENT DE PARADIGME

Motto:

**Le développement est comme l'évolution.
Il ne demande rien, il ne se soucie de rien,
ça continue son chemin, imparable.**



**Notre civilisation est à la croisée des chemins.
Quel monde choisissons-nous ?**

PRÉFACE

Aujourd'hui, tout le monde sent de première main que la nature est en danger imminent et qu'une action urgente est nécessaire. Nous réaliserons également bientôt que le problème est si important dans tous les domaines que seul un changement de paradigme peut aider ici. Des changements révolutionnaires couvrant tous les domaines de notre monde sont nécessaires pour survivre aux horreurs de l'apocalypse. Les événements actuels ne marquent que le début de cette ère prophétisée par la Bible. Si nous ne faisons rien, les choses vont empirer. Cependant, il existe des possibilités d'éviter les tragédies qui nous attendent. Seuls ceux qui pourraient aider à cela devraient être laissés de côté.

Le seul moyen viable de sortir notre civilisation du borbier actuel est la subotronique, qui est un domaine scientifique complètement nouveau. Découvrir les lois physiques que nous ne connaissons pas encore et les mettre au service de la pratique résout tous nos problèmes. La science du futur, la subotronique, nous sortira du trou dans lequel nous nous trouvons actuellement. Jusqu'à présent, personne ne l'a utilisé, beaucoup de gens ne savent même pas ce qui « pousse sur un arbre ». Le mot clé subotronics, qui n'a été utilisé nulle part jusqu'à présent. Sa création a été rendue nécessaire par nos progrès techniques. Jusqu'à présent, l'existence de particules d'énergie subatomique n'a été traitée que par l'ésotérisme, que la science officielle classe comme pseudoscience et la combat avec le feu et le fer. Cependant, cela va changer. La science du futur sera une fusion de la science ésotérique et académique. Les parasciences rentrent dans la science officielle. La science et la spiritualité ne font plus qu'un.

La subotronique est un domaine d'expertise basé sur le flux d'électrons influencé par les particules d'énergie subatomique. Les particules d'énergie subatomique (ions éther, gravitons) provoquent des changements dans le fonctionnement et la production d'appareils, d'appareils et d'équipements électroniques qui conduisent à un changement de paradigme dans la science. Le changement de paradigme affecte tous les domaines de notre vie. Dans la navigation spatiale, par ex. il nous permet de devenir un type humain cosmique, ce qui est une condition préalable pour que les civilisations extraterrestres nous acceptent entre elles.

L'application des méthodes de la subotronique peut nous lancer sur la voie d'un changement de paradigme. Cependant, j'aurais besoin d'aide pour cela. L'éventail des tâches est si vaste que je ne peux pas réussir sans aide et coopération. Je ne peux pas démarrer et terminer des dizaines de développements par moi-même. Je ne peux assumer qu'un rôle de direction théorique, la mise en œuvre (recherche, développement, préparation de prototype, préparation de production, etc.) nécessite des intervenants (ingénieurs, techniciens, instrumentistes). Et cela coûte de l'argent. Cela nécessiterait un soutien, ce qui est presque impossible à obtenir dans les circonstances actuelles. Le principal obstacle au soutien est l'attitude de la communauté scientifique envers l'ésotérisme. Leur matérialisme et leur mode de pensée étroit affectent toute la société. Leur attitude envers l'ésotérisme a également été adoptée par les décideurs, c'est pourquoi ils rejettent catégoriquement quiconque tente d'obtenir des résultats dans ce domaine.

Les scientifiques disent que la science n'est pas une religion. Vos affirmations doivent être prouvées par des résultats expérimentaux reproductibles. Cependant, l'apparition de phénomènes parapsychologiques est la plupart du temps unique et ne peut pas être répétée. La foudre en boule n'apparaît qu'une seule fois au témoin oculaire, puis il ne reverra peut-être plus jamais la foudre en boule de son vivant. Alors, comment peut-il être examiné? Des ovnis peuvent également apparaître. Ils ne reviennent pas pour les commandes, ils ne vous donnent pas la possibilité de les étudier en détail. C'est pourquoi l'ésotérisme est considéré comme une pseudoscience, car les phénomènes qu'il provoque ne peuvent pas se répéter.

Actuellement, la science n'accepte comme base de recherche que le phénomène qu'elle peut reproduire avec ses connaissances et ses outils ; peut mesurer et analyser. Malheureusement, nous n'avons pas d'instrument pour mesurer les ondes magnétiques faibles qui provoquent ou accompagnent les paraphénomènes, leur existence ne peut donc pas être prouvée de manière exacte pour l'instant. Qu'ils croient en son existence dépend des scientifiques. Si les sommités de la science déclarent qu'elle existe, alors les gens accepteront son existence et même l'enseigneront dans les écoles. Un bon exemple est que personne n'a jamais vu un trou noir et pourtant les gens croient en son existence.

Pourquoi? Parce que les scientifiques leur ont dit qu'il y avait des trous noirs dans l'univers. L'acceptation officielle stimulera également considérablement le développement technique. Actuellement, les offices d'invention ne délivrent pas de brevets pour des inventions dont le fonctionnement est basé sur un phénomène physique qui n'est pas officiellement reconnu. Même s'il va en justice pour le droit de l'inventeur, il y est également débouté. Le juge demande l'avis de l'Académie des sciences et déclare alors qu'en l'état actuel de la science, cette invention ne peut exister. Ce qui n'existe pas ne peut être protégé.

Quiconque met en doute les dogmes scientifiques est ostracisé, ridiculisé et handicapé par l'élite scientifique. Il n'est donc pas étonnant que seuls quelques-uns s'aventurent aux frontières de la science. De cette voie étroite, ils peuvent facilement tomber dans le domaine de l'ésotérisme, qui est un drapeau rouge pour la science officielle. Puisque l'effondrement climatique est sur nous, et avec la destruction de la nature, notre civilisation périra également, cette situation doit être changée. L'ésotérisme doit être sorti du borborygme de la magie. L'ésotérisme est la science du futur, mais tant qu'il ne sera pas libéré des chaînes imposées par la magie, ses praticiens seront qualifiés de charlatans, de charlatans et d'imposteurs. Les scientifiques doivent être convaincus que l'ésotérisme n'est pas une fraude.

Ceci n'est possible que d'une seule manière. Il faut leur donner des résultats tangibles mesurables avec des instruments. Ce n'est pas impossible. Initier un changement de paradigme les convaincront que le monde invisible fait partie intégrante de l'univers. Découvrir de nouvelles lois physiques et les appliquer résoudra tous nos problèmes. Cependant, cela nécessite également leur aide. Nous ne pouvons pas nous passer de millions de personnes instruites. La base théorique du changement de paradigme doit être créée pour eux et mise au service de la pratique. Pour ne donner qu'un exemple, le dimensionnement du convertisseur Tesla ne devrait pas être développé sur la base de "même une poule aveugle peut trouver un noyau" et avec de longues expériences, mais avec des formules précises et des calculs exacts qui peuvent être enseignés dans les écoles. La tâche est donc grande, voire surhumaine, mais nous devons nous engager dans cette voie, car notre existence en dépend.

Un laboratoire bien équipé serait nécessaire pour commencer. Cependant, cela coûte de l'argent. Il est impossible d'obtenir de l'argent en tant que personne privée. Les gouvernements et les grandes entreprises ne soutiennent que les fondations, car ils peuvent déduire ce coût de leur assiette fiscale. Cependant, la création d'une fondation ou d'un laboratoire n'est pas bon marché. Elle nécessite un capital de plusieurs millions de forints. Aucun soutien ne peut être attendu du gouvernement et des ministères, car ils m'ont qualifié d'escroc et de charlatan et m'ont dit qu'ils ne donnaient pas d'argent aux fraudeurs. Surtout pas l'argent des contribuables. (Les politiciens écoutent les scientifiques à l'esprit étroit qui croient que l'ésotérisme est une pseudoscience, et que les inventions de Tesla n'existaient pas, et les rapports à leur sujet sont des légendes urbaines.) Je ne peux donc qu'espérer un micro-soutien de particuliers, de petites personnes soucieux de la préservation de la nature. C'est pourquoi je demande à mes lecteurs, ceux qui en ont les moyens financiers et qui considèrent qu'il est important de sauver notre monde, de soutenir mes efforts. Vos dons sont envoyés au numéro de compte suivant:

HU45 1090 0028 0000 0014 3499 0019 UniCredit Bank

Budapest, juin 2023

Mise à jour : 21 juin 2023

La version mise à jour peut être téléchargée à partir de la Kun Bibliothèque Électronique.

Adresse web: <http://kunlibrary.net> és <http://subotronics.com>

Le Kun Bibliothèque Électronique est également disponible à partir de la Bibliothèque Électronique Hongroise, en cliquant sur le champ **SOURCE de la page Web de l'œuvre que vous souhaitez télécharger.**

Convertisseur Tesla

(Description opérationnelle)

Mise à jour: 28 septembre 2021.

Presque tout le monde a entendu parler du convertisseur Tesla, mais peu croient qu'il a existé. Et la science sans profession l'ignore tout simplement. Nos scientifiques pensent que l'existence du convertisseur Tesla n'est rien d'autre qu'un mythe. Des chercheurs amateurs et des inventeurs solitaires ont tenté de le reconstituer, mais sans succès. Son mode de fonctionnement étant inconnu, ils ne savaient pas comment commencer à le faire revivre. Au lieu de cela, ils ont créé divers dispositifs de mouvement perpétuel (perpetuum mobile), dont l'efficacité est plutôt faible. En outre, ils contiennent des pièces mobiles et nécessitent donc un entretien. Ils sont également lourds, difficiles à déplacer et coûteux à produire.

Cependant, il existe un grand besoin d'un dispositif à haut rendement, peu coûteux et sans entretien pour générer de l'énergie à partir de l'énergie. L'utilisation de la valorisation énergétique des déchets pourrait éliminer la pollution. Il n'y aurait plus besoin de centrales électriques polluant l'air, et les voitures seraient propulsées par des moteurs électriques à émissions nulles au lieu de moteurs explosifs fumants (déjà en place, mais alimentés par des batteries coûteuses chargées par l'électricité des centrales). Nous cesserions de polluer les océans du monde entier avec des millions de litres de pétrole provenant de pétroliers qui ont pris feu et ont coulé.

Le convertisseur Tesla est le plus parfait des systèmes de production d'énergie excédentaire de conception compacte actuellement connus. Dans ce dispositif, l'excitation est faite par l'éther, donc aucune intervention externe n'est nécessaire pour le faire fonctionner. Grâce à sa conception électronique, il peut être agrandi ou réduit à n'importe quelle taille, et sa production est simple et bon marché. Comme elle ne nécessite aucune excitation externe que nous devons créer, son efficacité est théoriquement infinie. Bien entendu, cette solution est limitée par la faisabilité, car au-delà d'une certaine puissance, il faudrait un transformateur dont la taille ne pourrait être déplacée qu'à l'aide d'une grue, et un fil si épais qu'il ne pourrait être plié. Mais le convertisseur Tesla n'est pas destiné à remplacer une centrale électrique. Il convient parfaitement à l'alimentation électrique locale. Grâce à son application, il ne sera plus nécessaire de connecter les consommateurs et pourrait même signifier qu'à l'avenir, certaines pièces des maisons ne seront pas reliées au réseau électrique.

Ceci est rendu possible par la puissance spécifique élevée du convertisseur Tesla. Par exemple, un petit panneau de la taille de la paume d'une main, qui peut tenir dans le coin d'un téléviseur, peut alimenter ce dernier. Il n'est donc pas exclu qu'à l'avenir les fabricants intègrent cette source d'énergie peu coûteuse dans leurs produits, éliminant ainsi le besoin d'un cordon d'alimentation secteur et rendant tous les appareils électriques auto-alimentés. Les convertisseurs Tesla installés dans les appareils électroniques et les ordinateurs ne produiront plus 230 (110) volts, mais transformeront leur tension de sortie à la tension requise par les circuits de charge (3V, 5V, 12V). Dans ce cas, il suffit de connecter un simple stabilisateur de tension à la sortie du convertisseur.

Les chauffages électriques de type radiateur (radiateurs à huile) auront probablement le boîtier qui fournit l'énergie monté sur le côté, tandis que les chauffages électriques auront probablement le convertisseur haute puissance monté sur le fond. Il est également possible qu'une conception de circuit intégré puisse être réalisée pour produire un convertisseur miniature qui pourrait être installé dans des horloges. Non seulement cela rendra les appareils électroniques portables beaucoup moins chers, mais cela permettra également d'éliminer la pollution environnementale causée par les milliards de piles et d'accumulateurs usagés qui sont actuellement jetés. Dans le même temps, la situation grotesque selon laquelle les piles coûtent souvent plus cher que l'appareil dans lequel elles sont installées sera éliminée. Ceci est principalement dû au fait que les fabricants de piles sèches, profitant de la dépendance des consommateurs, ont ces dernières années augmenté le prix de leurs produits aux étoiles.

Il est donc urgent d'exploiter et de maîtriser l'énergie universelle dans tous les domaines. La tâche n'est pas si grande, car l'existence du convertisseur Tesla a été prouvée.¹ Avec les composants modernes d'aujourd'hui, il pourrait être construit à bon marché et en quelques semaines. Avant cela, il convient d'étudier les descriptions des brevets de Nikola Tesla, en particulier en ce qui concerne le convertisseur. Cela ne devrait pas être trop difficile, car Pé-ter Varsányi a rassemblé tous les brevets de Tesla et a même fait traduire la plupart d'entre eux en hongrois (e-mail: info@varsanyipeter.hu Tel: +36-20-942-7232.) Sa collection, qui a été créée au prix d'énormes efforts et d'un coût financier élevé, peut être consultée à l'adresse <http://www.Tesla.hu> Les pages numérisées sont enregistrées au format GIF. Une partie du texte a été numérisée à l'aide d'un logiciel de reconnaissance de caractères (OCR) et les principales spécifications des brevets ont été traduites en hongrois. Vous trouverez ici tous les livres, articles et descriptions d'invention des deux inventeurs. Le matériel est actuellement en cours d'enrichissement, avec l'ajout d'écrits découverts ultérieurement et inconnus jusqu'alors.) Avec ces informations et le schéma de circuit, il est possible de commencer à construire l'appareil.

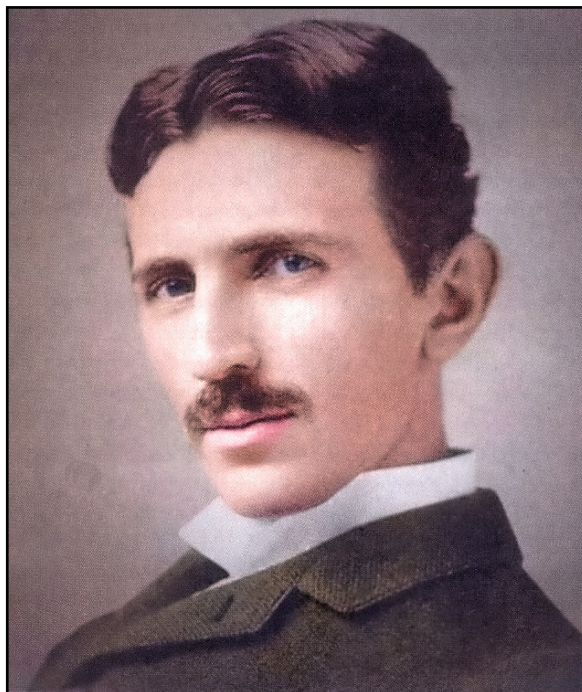

Commençons par les bases. Ceci est nécessaire car le mécanisme de fonctionnement du convertisseur Tesla est inconnu. La raison n'en est pas le secret mais le manque de connaissances théoriques et de termes techniques. Tesla lui-même, et plus tard Moray, ne connaissaient pas le mécanisme de fonctionnement exact de son appareil. Henry Moray, qui a relancé et amélioré le convertisseur Tesla, n'a parlé de son dispositif qu'à son assistant: "Taille: 61 x 25 x 15 cm. Quant à sa construction interne, elle comporte 12 tubes à vide, dont trois sont du type 70-L-7." À partir de ces quelques informations, on peut conclure que le convertisseur Tesla était composé de 12 étages connectés en cascade, le tube à vide faisant office de diode. Les tubes à 3 électrons étaient probablement à faible tension de seuil et étaient installés dans les trois premiers étages. Ensuite, la tension de sortie était si élevée que des diodes de tube électronique ordinaires étaient suffisantes.

Commencez donc par construire 12 circuits LC parallèles classiques et connectez-les en série (utilisez les enroulements primaires et secondaires de transformateurs de plus en plus puissants comme inductances). Connectez un signal sinusoïdal ordinaire au premier étage à l'aide d'un générateur de signaux. Connectez un voltmètre ou un oscilloscope à l'enroulement secondaire du dernier étage. Vous constaterez que l'amplitude du signal de sortie, c'est-à-dire sa puissance, n'est même pas égale au signal d'entrée. Ceci est dû au mouvement thermique dans les fils d'interconnexion et les enroulements du transformateur, et l'énergie inductive est presque dissipée à chaque étape en raison de la courbe de Lenz. Nous réglons maintenant la fréquence de l'onde sinusoïdale sur la fréquence de résonance des circuits résonants. Nous constatons alors que le signal de sortie est presque aussi élevé que le signal d'entrée. Cette faible perte est due au fait que la vibration mécanique des ato-

¹ Le convertisseur de Tesla était construit dans une boîte en bois de la taille d'une petite valise et était capable de déplacer une lourde voiture de luxe à 90 mph. Le véhicule était propulsé par un gros moteur électrique, si conventionnel, alimenté uniquement par cette unité appelée convertisseur. Le convertisseur comprenait également une antenne d'environ 1,8 m de long, qui reliait "l'énergie" extérieure au circuit, et à l'intérieur de la boîte se trouvaient des bobines, des condensateurs et quelques tubes d'écrou. Aucune batterie ou générateur n'a été connecté au système, et la totalité des besoins en énergie du moteur d'entraînement a été fournie par quelques composants électroniques. L'essai a eu lieu pendant l'été 1931 à Buffalo, où cette "voiture fantôme" sans bruit ni gaz d'échappement a fait sensation. Cependant, le destin n'a pas voulu que cette invention soit réalisée avant la Seconde Guerre mondiale, de sorte que la société qui avait entrepris de produire ce convertisseur en série a fait faillite et l'idée a été oubliée.

mes dans les fils métalliques entraîne l'extraction d'une quantité importante d'électrons libres de leur enveloppe électronique la plus externe. Les circuits RC, LC, RLC accordés à la résonance sont utilisés dans la technologie des communications, la technologie des micro-ondes (téléphones mobiles, satellites). Ils sont utilisés dans les bobines de modulation, les filtres passe-bas et passe-haut et autres résonateurs.

Ce sont tous des circuits utiles, sans lesquels il n'y aurait pas de communication électronique dans notre monde, et nous devrions même nous passer d'instruments de musique électroniques (par exemple, les synthétiseurs). Cependant, ces circuits résonnants parallèles classiques ne sont pas adaptés à la production d'énergie supplémentaire. En effet, pour les raisons que nous venons d'évoquer, ils doivent subir certaines pertes pendant leur fonctionnement et ont donc besoin de puissance pour compenser les pertes qui se produisent pendant le fonctionnement. Actuellement, ces circuits sont utilisés à la fois pour la transmission et la réception de signaux (émetteurs radio, émetteurs TV, stations de téléphonie mobile). Dans cette application, le principal problème n'est pas qu'aucun excédent d'énergie ne soit généré, car ce n'est pas le but recherché. Le problème majeur est que ce type d'excitation limite la vitesse à laquelle les ondes électromagnétiques peuvent se propager. Comme ce sont les électrons qui créent la tension induite, la vitesse du signal émis ne dépasse pas la vitesse de l'électron. Comme nous le savons, la vitesse de l'électron n'est pas plus rapide que la vitesse de la lumière, soit 300 000 km/s arrondis.

Sur Terre, cette vitesse de propagation est satisfaisante, mais dans l'espace, elle constitue un obstacle à la communication interactive (non retardée).² Et dans le cosmos, ce système est totalement inutile, car même l'étoile la plus proche de nous aurait un délai de 4 ans avant de nous envoyer un signal. C'est pourquoi les extraterrestres n'utilisent pas cette méthode de communication obsolète. Ils utilisent des particules éthériques bleues, qui circulent à une vitesse de 12 ordres de grandeur supérieure à celle de l'électron. Cette méthode de transmission des signaux ne nous est pas non plus totalement inconnue, puisque Tesla l'a découverte il y a 120 ans, mais personne n'a pris la peine de l'utiliser. Au lieu de cela, notre civilisation a introduit le système Marconi de communication basé sur les ondes transversales. Mais nous aurions été mieux lotis avec la méthode de transmission par ondes longitudinales de Tesla.

L'ingénieux système de communication qu'il a inventé était prêt à être utilisé dans le monde gya-corpsy à la fin du XIXe siècle. Il a conçu non seulement le récepteur éthérique, mais aussi l'émetteur, et dans une version portable. C'est ce que prouve sa description de l'invention en 1899 et les schémas de câblage qui l'accompagnent. Cependant, il considérait l'idée d'un téléphone mobile, née il y a plus de cent ans, comme tellement futuriste qu'il n'a même pas demandé de brevet. N'oublions pas que Popov n'expérimentait un scic-taphone qu'à la fin du XIXe siècle, et que Marconi est allé jusqu'à envoyer un code morse de l'autre côté de l'Atlantique en 1901. La radio qu'il a développée est devenue capable de transmettre la parole en 1921. Tesla n'avait donc aucun espoir d'obtenir un radiotéléphone un quart de siècle avant que les scientifiques ne sachent même ce qu'était une radio.

Peu de gens sont conscients de ce fait de l'histoire technologique. Pendant les décennies de dictature communiste, les enfants apprenaient à l'école que l'inventeur de la radio était le Russe Popov, tandis que dans les écoles occidentales, on leur répétait le nom de l'Italien Marconi, même si Tesla, qui vivait en Amérique, avait une bonne longueur d'avance sur eux. Après trois décennies de litiges, cela a été reconnu par la Cour suprême des États-Unis. Dans une décision sans appel, Tesla s'est vu attribuer le droit d'inventer la radio, mais aucune des personnes concernées n'était vivante à l'époque. Et le monde ne pourrait pas moins se soucier de savoir qui a inventé la radio. Les gens étaient heureux qu'elle ait vu le jour, et écoutaient la prolifération des émetteurs en nombre toujours plus grand.

Dans le système de communication que nous utilisons, nous produisons une onde porteuse à hau-

² De nombreuses personnes sont désormais également gênées par le fait que, lors d'un journal télévisé, les correspondants étrangers ne peuvent répondre aux questions du présentateur qu'avec un retard de plusieurs secondes, en raison du décalage des signaux passant par des stations relais de téléphonie mobile ou des lunes artificielles, mais surtout par le World Wide Web.

te fréquence et y superposons le signal à transmettre. C'est ce qu'on appelle la modulation. Dans le récepteur, le démodulateur sépare le signal utile de l'onde porteuse et l'amplifie pour le rendre audible et regardable. Cela met également l'éther en mouvement, mais nous ne pouvons pas l'utiliser car nos récepteurs ne peuvent détecter que des signaux harmoniques et transversaux. Nous ne nous préoccupons même pas de ce phénomène secondaire car nos experts n'ont aucune idée qu'ils transmettent également des signaux éthériques. Cependant, les extraterrestres sont conscients de ce phénomène et l'exploitent même. C'est pourquoi des civilisations situées à des centaines d'années-lumière regardent en permanence nos programmes télévisés. Même les civilisations situées à des milliers d'années-lumière n'ont aucun problème avec cela, car les mauvaises propriétés de propagation des ondes électromagnétiques font que nous les émettons au moins mille fois plus intensément que ce dont nous aurions besoin pour les détecter dans la Voie lactée.

Le signal transversal décroît, devient de plus en plus petit en amplitude après son apparition et s'éteint ensuite. Il faut donc veiller à ce que le signal soit généré en continu afin que l'intensité du champ, et donc le volume dans le récepteur, ne diminue pas. Comme l'intensité des ondes transversales diminue proportionnellement au carré de la distance, le maintien des ondes porteuses au même niveau nécessite également beaucoup d'énergie. Ces effets combinés signifient qu'une centrale électrique est nécessaire pour alimenter nos stations d'émission à ondes longues et moyennes (actuellement, nous faisons aller et venir quelques atomes-grammes d'électrons dans nos colosses d'acier de plusieurs tonnes appelés antennes, avec un apport énergétique de l'ordre du mégawatt).

Mais cette méthode ne fonctionne pas en sens inverse. Nous ne pouvons pas écouter leurs communications car les circuits de réception que nous utilisons ne peuvent détecter que les ondes transversales. C'est pourquoi les participants au projet SETI ne peuvent enregistrer aucun signal significatif en provenance de l'espace, même si nous sommes presque inondés d'ondes magnétiques provenant de différents endroits. Nous ne pouvons même pas détecter les gigantesques ondes longitudinales des explosions stellaires, qui rayonnent presque instantanément dans tout l'univers. C'est pourquoi nous ne pouvons utiliser nos radiotélescopes que pour étudier ce qu'était l'univers il y a des millions ou des milliards d'années. Nous n'avons aucune idée de ce qui se passe dans l'univers en ce moment.

Pour en revenir à la question de la production d'énergie excédentaire au moyen d'ondes transversales, il est impossible de produire de l'énergie électromagnétique. Vous avez besoin d'une autre va-

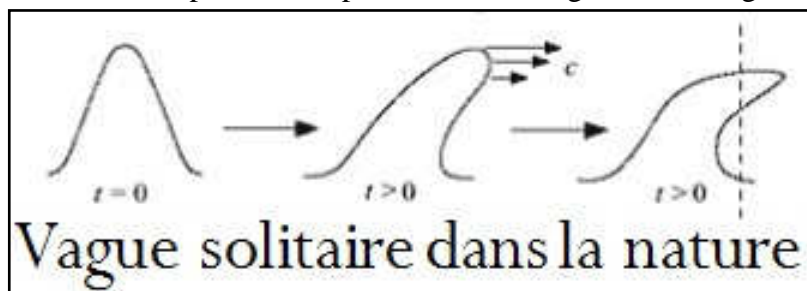

guez. Heureusement, la situation n'est pas complètement désespérée. En effet, la nature produit une forme d'onde dont la force ne diminue pas, mais augmente même à mesure qu'elle progresse. Il s'agit de l'onde soliton³, qui, contrairement à une onde linéaire, se déplace sur des kilomètres

sans être amortie. Dans l'eau libre, les ondes soliton sont générées à la surface. L'exemple le plus effrayant de leur développement est celui des tsunamis générés par les séismes, qui parcourent des milliers de kilomètres dans l'océan avant de se briser sur le fond marin et de libérer leur énergie destructrice. Le 26 décembre 2004, un séisme sous-marin de magnitude 9,3 a provoqué un tsunami qui a fait près d'un quart de million de morts sur les côtes de l'océan Indien. Une autre manifestation intéressante est le raz-de-marée torrentiel, lorsque le raz-de-marée d'un raz-de-marée fait remonter le lit d'une rivière. Le secret de leur progression ininterrompue est l'éther. L'onde soliton s'élève également lentement, et sa hauteur chute soudainement. Après que la hauteur de la vague ait chuté précipitamment, des particules d'éther s'écoulent dans l'espace résultant. Les particules éthériques, qui entrent rapidement dans le creux, poussent la vague d'eau par inertie, la faisant avancer. Cette poussée est si forte qu'elle ne laisse pas la vague mourir avant longtemps. Et son pouvoir est colos-

³ Soliton est un terme latin qui signifie solitaire. En physique, un soliton est une onde non linéaire de grande amplitude. Sa propagation a été observée dans les liquides, mais elle se propage également dans les gaz et même dans l'éther.

sal. Le 9 juillet 1958, une houle de 500 mètres de haut a atteint la côte de l'Alaska à une vitesse de 790 km/h.

Le potentiel des ondes soliton dans l'industrie électrique a été reconnu par Nikola Tesla. Il a d'abord étudié son déplacement dans les gaz. Très vite, il s'est rendu compte que l'excès d'énergie généré par les ondes longitudinales dans une pseudo-étincelle est accumulé (additionné). Tirant parti de ce phénomène, Tesla a utilisé des ondes longitudinales pour créer des sphères de lumière, ou une lumière rougeoyante dans l'espace. Il a accumulé tellement d'énergie dans l'atmosphère qu'il a ionisé les molécules d'air, les transformant en plasma. Dans l'une de ses cascades préférées, il a posé deux plaques de métal dans la pièce et l'air environnant a rapidement brillé d'une lumière uniforme. Il a également fait la démonstration d'une lampe à très haute luminosité ressemblant à un tube fluorescent à décharge de gaz lors de représentations devant un large public à New York, Londres, Paris, Philadelphie et Saint-Louis. (Il s'agissait en fait d'une antenne qui, insérée dans le tube, irradiait son intérieur avec des ondes longitudinales). Dans ses mémoires, il écrit à propos de ce tube: "J'ai fait des expériences très intéressantes avec des colonnes de gaz vibrantes. Le courant d'excitation à une fréquence de 10 kHz a été prélevé sur un alternateur spécialement construit. Le tube de décharge de gaz avait un diamètre de 1 pouce et une longueur de 1 mètre. J'ai couvert les deux extrémités et j'ai pompé de l'air jusqu'à ce que la décharge soit amorcée. Plus tard, il s'est avéré qu'il était préférable de travailler avec une seule électrode." Avec ce tube, il pouvait aussi produire de l'énergie. Il a dit un jour que la plus grande invention de sa vie était un tube dont il pouvait extraire beaucoup d'énergie.

Il a déclaré à un journaliste à propos de ce tube: "C'est un nouveau type de tube et l'appareil qui va avec. Dès 1896, j'ai utilisé un tube qui fonctionnait à 4 millions de volts. Plus tard, j'ai réussi à atteindre 18 millions de volts, mais je me suis alors heurté à des obstacles qui semblaient insurmontables. J'ai acquis la conviction que nous devons développer un type de tube complètement différent pour surmonter ces problèmes. Cette tâche s'est avérée beaucoup plus difficile que prévu, non seulement pour fabriquer le tube, mais aussi pour le faire fonctionner. Pendant des années, les progrès ont été lents. J'ai alors obtenu un succès total. J'ai inventé un tuyau qui est difficile à améliorer. Il est idéalement simple, ne s'affaiblit pas avec le temps et peut être utilisé à n'importe quel potentiel ou tension élevée. Des courants assez élevés peuvent y circuler et il peut être utilisé pour la conversion d'énergie à n'importe quel niveau réaliste. Il est facile à contrôler et je peux donc m'attendre à de très grands résultats. Elle nous permettra, entre autres, de produire des matériaux radiatifs bon marché en n'importe quelle quantité, et sera beaucoup plus efficace que la conversion de matériaux par rayonnement artificiel."

Sa lampe à bouton en carbone était un tube à vide sphérique. La seule électrode était une plaque circulaire plate de carbone, et le courant à haute fréquence faisait vibrer le gaz en permanence à l'intérieur du tube, qui brillait et dégageait une belle lumière. Ce phénomène a été rendu possible par le bombardement constant de l'électrode, le gaz dilué (plasma) autour de l'électrode vibrant à haute vitesse et fréquence. Cette curieuse petite lampe sphérique est également l'ancêtre du microscope électronique, car l'appareil connu sous le nom de microscope ionique est basé sur un principe similaire.

Tesla a également créé un éclairage sans perte grâce à ces expériences. Les ondes longitudinales ont excité la couche fluorescente à l'intérieur du tube sans aucune perte de chaleur. (Même après 100 ans, seuls 3 % de l'énergie alimentant nos lampes à incandescence sont encore utilisés comme lumière, alors que 10 % seulement sont utilisés dans nos tubes fluorescents. Le reste est converti en chaleur, gaspillée. Ce phénomène est particulièrement désagréable dans les studios de cinéma et de télévision, où des lampes peu efficaces créent une chaleur infernale. Des températures de plusieurs centaines de degrés Celsius détruisent rapidement même une lampe à incandescence, qui s'éteint avec une énorme explosion.) La lampe de Tesla, en revanche, qui est excitée par des impulsions magnétiques, ne tombe jamais en panne. Comme il ne contient pas de filaments, il n'y a pas de risque d'erreur. Même si de l'air y pénètre, cela ne le rend pas inopérant, car ce n'est pas l'émission d'électrons dans le vide qui excite la couche émettrice de lumière, mais les particules d'énergie éthérique qui ionisent les molécules d'air. Il s'agit probablement de la source de lumière idéale de

l'avenir. Le prix ne sera pas élevé non plus, car la conception électronique de l'excitation par soliton n'est pas plus complexe que celle d'une lampe compacte.

En utilisant abondamment les ondes soliton, Tesla a également fait la démonstration de moteurs connectés au réseau avec un seul fil, l'énergie se propageant dans l'air au lieu de l'autre fil. Souvent, des résultats intéressants et inattendus ont été obtenus. Un jour, alors qu'il faisait des expériences dans l'air relativement clair, il a remarqué qu'un brouillard s'était formé dans le grand laboratoire, si épais qu'il pouvait à peine voir ses mains. Bien qu'il ne se soit pas engagé dans cette voie, il a estimé que l'effet pourrait être utilisé pour irriguer les endroits secs. Une autre chose intéressante que l'on peut glaner dans son journal est que d'étranges boules de feu apparaissaient pendant ses expériences et se déplaçaient relativement lentement, généralement dans une direction horizontale. Ces boules de feu étaient déjà connues sous le nom de foudre en boule et Tesla en avait entendu parler. A-t-il produit des éclairs en boule? En tout cas, il le décrit clairement dans son journal. Il a fait valoir que l'énergie initiale n'était peut-être pas suffisante pour maintenir le phénomène en vie en permanence, mais qu'il recevrait une pseudo-énergie des étincelles environnantes, et que le phénomène pourrait donc exister en permanence. Cette théorie a été reprise des décennies plus tard par le lauréat du prix Nobel Pyotr Kapica, mais il n'a pas été prouvé expérimentalement que ces sphères lumineuses présentent effectivement les mêmes propriétés que la luminosité sphérique observée dans la nature.

Il est également apparu rapidement que les ondes soliton sont les plus efficaces pour exciter l'éther. À cette fin, il a construit la célèbre bobine Tesla, qu'il a utilisée pour générer des tensions

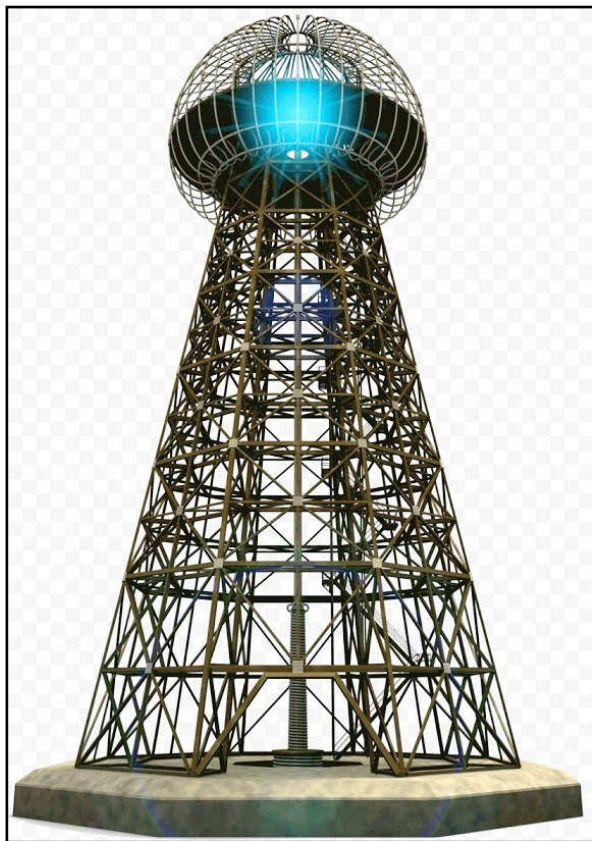

d'excitation de plusieurs millions de volts. C'était le moyen de réaliser son rêve de transfert d'énergie sans fil. Heureusement, il a échoué parce qu'il n'a pas reçu de financement. S'il avait été réalisé, il aurait créé un fort électrosmog dans la région qui aurait détruit la biosphère. L'énergie transmise par l'éther induit de l'électricité non seulement dans les conducteurs métalliques mais aussi dans les électrolytes (à proximité du laboratoire de Tesla à Colorado Springs, des lampes électriques éteintes se sont allumées sur des kilomètres). L'excitation magnétique intense produit également des lésions cancéreuses chez les animaux et les plantes. L'énergie ne doit donc être transmise ni par l'éther ni par les lignes électriques, car même une ligne électrique à haute tension dans un rayon de 100 mètres peut provoquer le cancer des tissus vivants. L'énergie doit être produite sur place, chez l'utilisateur, et transportée par le câble le plus court possible jusqu'à la charge, c'est-à-dire l'appareil consommateur d'énergie.

Comme vous pouvez le constater, toutes les inventions de Tesla sont basées sur l'utilisation d'ondes soliton, également appelées ondes translationnelles. Un soliton est une impulsion dont la pente est supérieure à son temps de montée. Sa forme d'onde régulière n'est pas connue mais elle est déjà utilisée. Dans les câbles qui composent les fibres optiques, la transmission du signal par soliton assure une communication transcontinentale sans perte. C'est cette onde lumineuse spécifique qui permet à l'Internet de couvrir l'ensemble du globe. Après l'échec de la transmission électrique sans fil, l'excitation par soliton a été réintroduite au début des années 1930. En développant le convertisseur qui porte son nom, il s'est vite rendu compte qu'il ne pouvait se passer des ondes soliton. Les oscillateurs LC en cascade, qu'il trouvait idéaux pour la multiplication de l'énergie, ne pouvaient produire aucune énergie supplémentaire, même lorsqu'ils étaient accordés à la fréquence de réso-

nance. Pour ce faire, l'énergie doit être accumulée dans les conducteurs métalliques. Dans les conducteurs métalliques, l'énergie est générée par des électrons libres. Il faut donc les multiplier.

L'onde soliton convient également pour cela, mais la forme du signal du courant d'excitation doit être modifiée. Au lieu d'une onde sinusoïdale qui permet l'oscillation harmonique, un signal d'excitation de soliton est utilisé. Ensuite, dans la phase de montée en puissance lente, l'excitation conventionnelle a lieu dans le conducteur métallique, en l'occurrence l'inductance. Cependant, après avoir atteint sa valeur maximale, la tension est soudainement interrompue. Les électrons libres sont ensuite renvoyés vers la couche électronique la plus externe des atomes métalliques. L'univers, quant à lui, ne tolère pas le vide et tente de le combler dès que possible, de sorte que les électrons libres qui vont et viennent sont remplacés par des particules d'éther (ions d'éther) qui pénètrent dans le conducteur métallique. Ils entrent en collision avec les atomes métalliques à une vitesse jusqu'à 12 ordres de grandeur supérieure à celle des électrons, et séparent de grandes quantités d'électrons de leur enveloppe électronique la plus externe. Vient ensuite une autre phase de montée en puissance de l'onde soliton, qui augmente encore le nombre d'électrons libres grâce à son effet d'excitation. Puis l'excitation s'arrête à nouveau, et maintenant encore plus d'électrons libres sont réarrangés. L'écart dans le conducteur métallique devient alors encore plus grand, ce qui permet à encore plus d'ions d'éther d'entrer. Il se produit donc un cumul qui, multiplié à chaque étape, entraîne un important excédent d'énergie. Il suffit ensuite de le coupler hors du convertisseur. Bien entendu, le processus de multiplication ne peut pas se poursuivre indéfiniment car le nombre d'atomes de métal dans le mince fil de cuivre de l'inductance est limité. L'étape suivante contient toutefois un transformateur plus grand avec un fil plus épais, ce qui n'empêche pas de multiplier encore l'énergie obtenue.

Tesla et Moray ont transformé l'excès de courant haute tension produit par la multiplication des tensions en bout de chaîne en une valeur pouvant être connectée à des charges électriques normales. Cela a augmenté proportionnellement la capacité de charge du convertisseur, ce qui signifie que ce convertisseur particulier était capable de fournir des courants supérieurs à 10 ampères tout en fournissant la tension normale du secteur. Cependant, en augmentant le nombre d'unités de multiplicateurs de tension, cette performance pourrait être encore améliorée. Le circuit selon l'invention a probablement été conçu pour cette capacité car cette puissance était déjà en mesure de répondre aux exigences de l'époque. Les inventeurs ont également accordé une grande importance à la petite taille et à la portabilité, car ils devaient souvent démontrer, lors de démonstrations publiques, que la boîte dans laquelle était logé l'appareil ne pouvait pas accueillir une batterie suffisamment grande pour alimenter le fer à repasser et les lampes à incandescence à haute intensité connectées à la sortie pendant des centaines d'heures d'observation. La facilité de transport était également nécessaire, car l'appareil a été transporté plus d'une fois dans divers véhicules pour démontrer, dans un désert éloigné ou au milieu de l'océan, que le convertisseur ne tire pas son énergie des lignes électriques des agglomérations habitées ou des signaux des émetteurs radio à proximité, mais qu'il la génère en utilisant l'éther.

En concevant le principe de la multiplication de l'énergie, Tesla a également choisi des circuits LC parallèles, car il s'est rendu compte, en concevant la bobine Tesla, que plus la tension était élevée, plus l'effet soliton était important. En mettant en cascade les circuits LC parallèles, il est possible de transformer la tension de chaque étage vers le haut. La bobine de l'enroulement primaire du douzième étage avait probablement déjà une tension aussi élevée que celle mesurée dans le transformateur série (bobine du moulin) de notre télévision à tube cathodique. Par conséquent, le convertisseur Tesla est assez dangereux. La force de rupture de l'air sec est de 21 kV/cm. Dans une pièce où l'air est humide, ce chiffre peut être réduit de moitié. Il est donc strictement interdit de toucher le convertisseur une fois qu'il a été démonté de son boîtier métallique et connecté. Après l'avoir débarrassé, attendez que l'énergie des condensateurs soit déchargée.

Il faut également faire très attention lors de la reconstruction, car un geste imprudent peut entraîner un choc électrique fatal. (S'il est inévitable de toucher une unité en fonctionnement, mettez des gants en caoutchouc utilisés par les électriciens. Et fixez trois crochets au plafond, au-dessus de l'appareil. Sur deux d'entre eux, accrochez au-dessus de l'appareil un panneau portant l'inscription: **ATTENTION HAUTE TENSION!** Pour mettre l'accent, peignez une tête de mort en dessous. Au

troisième crochet, suspendez une lampe à incandescence d'au moins 500 W, que vous accrocherez à l'appareil après l'avoir éteint. N'intervenez que lorsque la lumière de l'ampoule s'éteint. Cela peut vous garder en vie.⁴

Le développement du convertisseur Tesla n'a pas été aussi facile qu'on pourrait le penser aujourd'hui. La mise en œuvre de l'excitation par soliton n'a pas été facile. À l'époque des travaux de Tesla, à la fin du XIXe siècle, il n'y avait pas de diodes, pas de transistors, et encore moins de générateur de signaux. Tesla a utilisé un générateur d'éclairs pour générer des ondes de soliton. (Il appelait ce générateur de signaux mécaniques un alternateur spécialement construit). Ce générateur de signaux mécaniques n'est rien d'autre qu'un moteur à courant alternatif converti. Dans ce cas, la machine électrique n'est pas un moteur, mais un générateur. Maintenant, un moteur externe est utilisé pour entraîner le moteur à courant alternatif monophasé et le signal soliton est entraîné par le balai de carbone. Le générateur de courant alternatif n'est pas adapté à cet usage car le courant qui y est généré n'est pas conduit par un collecteur mais par des bagues collectrices. Il en résulte un manque d'éclateur, ce qui est très important ici. Le moteur asynchrone n'est pas non plus adapté car il ne possède pas de collecteur en raison du court-circuit du rotor. Le courant d'excitation circule à travers les plaques du collecteur et est ensuite brusquement interrompu par les espaces isolants entre les plaques du collecteur. L'excitation est alors arrêtée. Cela crée une onde continue composée de signaux ayant une montée lente puis une descente rapide. Ce n'est rien d'autre qu'une onde soliton. Tesla ne le savait pas car, à l'époque, il n'y avait pas de nom pour cette onde non linéaire génératrice.

Les imitateurs ont également trouvé une méthode simple pour produire des ondes de soliton. Ils ont fixé un disque isolant perpendiculaire à l'axe d'un moteur électrique, sur lequel ils avaient préalablement formé des lamelles métalliques. Un balai de carbone était pressé contre celui-ci, qui agissait comme une grille de collecteur lorsque le disque tournait. Cependant, il n'était pas mécaniquement stable. Aujourd'hui, il n'est plus nécessaire de se battre avec des générateurs mécaniques peu fiables et sujets à l'usure, car les générateurs de signaux transistorisés et désormais intégrés à amplificateur produisent des signaux de fréquence et de forme stables. Il est donc facile de relancer cet appareil.

En raison de la méthode mécanique de génération, Tesla a eu beaucoup de mal à régler le convertisseur. Il a résolu le problème de l'accord de chaque étage à la fréquence de résonance en rendant le noyau de fer de l'enroulement primaire du transformateur mobile et en insérant un condensateur à capacité variable entre le générateur haute fréquence et l'enroulement primaire. Nous pouvons utiliser cette méthode de manière efficace pour donner vie à la maquette du tableau. En faisant tourner le condensateur et en ajustant la quantité d'insertion du noyau de fer, nous pouvons rapidement nous accorder sur la fréquence de résonance. Au lieu d'un condensateur rotatif, nous pouvons également utiliser une bobine décadique capacitive, mais la bobine ne peut pas être remplacée par une bobine décadique inductive, car ici nous n'avons pas besoin de régler une simple inductance, mais un transformateur. Dans la version finale du convertisseur, il n'y a plus de place pour un noyau de fer à enfonceur. À la fin du développement, des transformateurs à échelle précise (fonctionnant à la fréquence de résonance) doivent être utilisés. Ceci peut être réalisé en réduisant ou en augmentant le nombre de tours des enroulements primaires et secondaires.

Dans nos expériences, nous ne devons pas oublier que nous avons affaire à une excitation à haute fréquence, et que nous devons donc utiliser des transformateurs à noyau de ferrite. Un transformateur classique à plaques en fer doux sature au-dessus de 150 Hz. Pour réduire le risque de panne, le transformateur de sortie doit être calqué sur le transformateur des anciens téléviseurs à tube cathodique. Ce type de conception offrait un haut degré de sécurité pour l'excitation des tubes à images de télévision couleur jusqu'à 45 kV. Tesla a réglé la fréquence d'excitation entre 20 et 30 kHz. Cela ne signifie pas, bien sûr, que nous ne pouvons pas essayer des valeurs plus élevées. Avec l'excitation du générateur de signaux, il n'y a pas de problème. Tesla ne pouvait pas le faire car il ne pouvait pas

⁴ Les gants en latex qui protègent jusqu'à 40 kV ne sont pas bon marché. Le prix est de 30 000 forints, mais l'enterrement coûte plus cher. Adresse Internet recommandée pour l'achat: <https://www.munkaruhashop.hu/product/kezvedelem/villszer/8409-8410/>

faire tourner le moteur à courant alternatif produisant l'onde soliton à une vitesse trop élevée (il existe des noyaux de ferrite qui peuvent fonctionner jusqu'à 1 MHz, mais tous les transformateurs à noyau de ferrite peuvent être excités jusqu'à 60 kHz). Avec l'excitation par antenne, nous ne pourrions pas le faire car dans cette version classique, la fréquence du bruit de l'éther détermine clairement la fréquence de résonance de chaque étage.

L'étape suivante de la reconstruction est donc l'excitation du soliton. Ce n'est pas facile pour nous non plus, car il n'existe actuellement aucun générateur de soliton en production. Les générateurs de

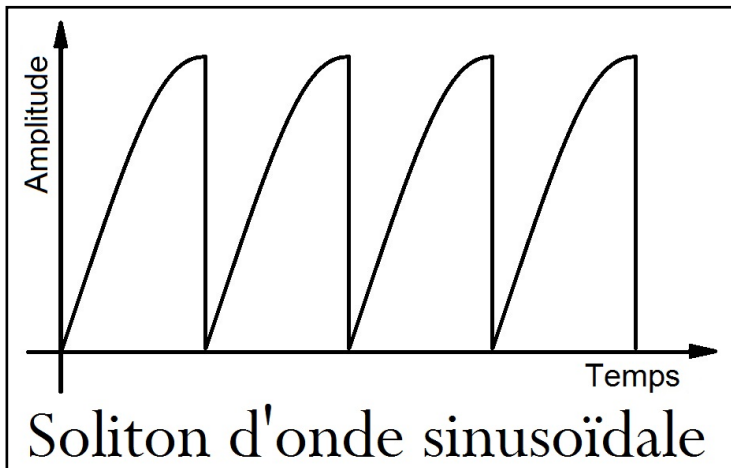

signaux du marché, également appelés générateurs de fonctions, générateurs de fonctions ou générateurs de signaux, produisent des signaux sinusoïdaux, carrés et en dents de scie. Cependant, le signal sinusoïdal bissecté est probablement adapté à cette fin. Connectez-le à l'entrée du premier étage et réglez sa fréquence sur la fréquence de résonance de la boucle LC testée précédemment. Nous constatons que le circuit résonnant fonctionne, mais ne produit pas de courant excessif. Malgré l'excitation du soliton, le courant dans le

circuit résonnant n'augmente pas, mais circule seulement. Le condensateur est chargé lorsque le signal monte et déchargé lorsqu'il descend. Son énergie est transférée à l'inductance. Le champ magnétique de l'inductance s'effondre alors et son énergie circule en sens inverse dans le condensateur. La bobine et le condensateur servent alternativement de source d'énergie et de stockage d'énergie. Le résultat est une oscillation.

Cependant, ce dont nous avons besoin maintenant, ce n'est pas d'un oscillateur fonctionnant à la fréquence de résonance, mais d'un multiplicateur d'énergie-gaz. Nous pouvons y parvenir en empêchant l'oscillation et en ne permettant pas à l'énergie magnétique de revenir dans la bobine. Tesla a résolu cette tâche très simplement. Il a inséré une diode entre la bobine et le condensateur. Comme le courant ne peut circuler que dans un sens à travers la diode, il ne peut pas circuler en sens inverse. Il n'y a donc pas d'oscillation. Cette exigence a été définie par Tesla comme suit. Dans la production de cette onde, les oscillations harmoniques ne doivent pas être autorisées, les impulsions de courant doivent être unidirectionnelles." Comme le courant ne peut pas revenir en arrière, la prochaine vague de soliton s'appuiera sur la précédente. Cela augmente l'énergie dans l'inductance, dans ce cas l'enroulement primaire du transformateur. Moray a qualifié ce processus de "sinueux". La configuration de Tesla ne ressemble qu'en apparence aux transformateurs classiques, le mécanisme de fonctionnement étant très différent. Ce circuit n'est rien d'autre qu'un cumulateur combiné à un transformateur. La tension des ondes énergétiques recueillies par le cumulateur est transmise par le transformateur en la transformant vers le haut.

Désormais, il n'y a plus d'obstacle à la production d'énergie excédentaire. Mais ça n'ira pas très loin. Bien que les ondes solitoniques puissent générer beaucoup d'énergie, elles ne peuvent le faire que si elles ont beaucoup de masse. Dans les circuits comportant de petites sous-unités de masse, ils ne peuvent produire plus de quelques kilowatts de courant excédentaire. La tension de l'électricité produite peut être portée à des millions de volts, mais le courant sera faible. Les démonstrations spectaculaires de Tesla, qui a vu cette énergie circuler à travers lui à plus d'une occasion, le prouvent. Le courant haute fréquence et haute tension qui le traversait ne lui faisait aucun mal, même si des étincelles rebondissaient sur lui et que lui-même nageait dans l'obscurité dans une lueur fantomatique. Le faible courant et l'effet de peau ne lui ont fait aucun mal. S'il avait touché une ligne de transmission de 750 000 volts comme ça, il aurait été réduit en cendres. Il y a de l'électricité dedans. Malgré le faible ampérage, le convertisseur multi-étages a fourni au moins 10 kW d'énergie supplémentaire. Les diodes ont également permis de générer de l'électricité.

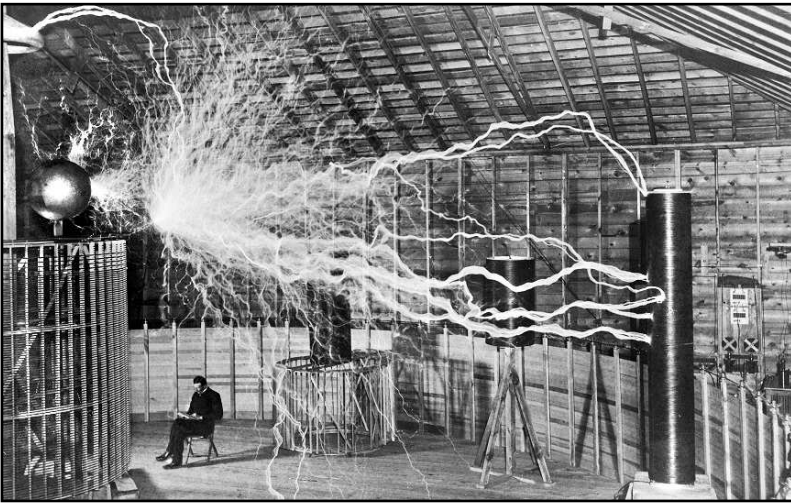

Comme il n'y avait pas d'oscilloscope à l'époque de Tesla, l'inventeur ne savait pas que la forte teneur en métal des diodes des tubes électroniques à cathode froide présentait une résistance interne négative. Cela signifie que non seulement ils rectifient, mais aussi qu'ils produisent de l'énergie excédentaire. Et pas qu'un peu. Nous pouvons utiliser cette énergie supplémentaire, mais à l'ère des semi-conducteurs, c'est plus difficile à réaliser. Le principal problème est que les diodes conventionnelles à double couche

de germanium et de silicium n'ont pas de résistance interne négative. Les diodes à effet tunnel (diodes Esaki et diodes à l'envers ou Gunn) le font. Mais ces diodes ont des tensions inverses très faibles. Ils ne pouvaient être utilisés que dans les trois premières étapes. Dans les étapes suivantes, ils seront court-circuités en raison de l'augmentation de la tension. Pour ces étapes, une diode tunnel avec une tension de fermeture élevée est nécessaire. Ce résultat ne peut être obtenu qu'en ajoutant une couche de semi-conducteur faiblement dopée à la diode tunnel. Cette diode à trois couches peut être utilisée dans tous les étages car elle présente une faible tension d'ouverture et une forte tension de fermeture.

Une telle diode n'est encore produite nulle part. Cependant, cette possibilité existe. L'une de mes inventions d'il y a quarante ans est vraisemblablement capable de satisfaire à ces deux exigences. La description fonctionnelle et le brevet de mon invention, "**Field Electric Semiconductors**", se trouvent dans la Bibliothèque Électronique Kun. Une usine de semi-conducteurs devrait fabriquer les échantillons et les mesurer. Si leur tension de seuil tombe à près de zéro et que leurs caractéristiques de charge se redressent fortement, nous avons un dossier gagnant. Dans ce cas, rien ne nous empêche de reconstruire le convertisseur Tesla avec des composants de pointe.

Nous n'avons pas non plus à attendre l'arrivée des échantillons de semi-conducteurs à champ électrique. Bien que les transistors de type pnp ne présentent que rarement une résistance interne négative, de nombreux transistors de type npn le font. Ceci est particulièrement évident dans le transistor 2N1613. Les transistors npn sont très faciles à convertir en diodes à effet de champ. Il suffit de court-circuiter leur électrode de base à leur électrode de collecteur. Vous avez une diode bipolaire génératrice de courant. Le seul inconvénient est que sa tension de seuil est de 0,6 V. Il ne peut donc être utilisé que dans les étages où la tension de la bobine primaire est bien supérieure à cette valeur. Dans les derniers étages, des transistors à courant élevé sont nécessaires. Il convient donc de mesurer les caractéristiques de charge des transistors npn de forte puissance et de choisir celui qui présente la courbe la plus polarisée.

En utilisant des diodes semi-conductrices et un générateur de signaux stable, il peut être facile de construire un convertisseur Tesla avec moins d'étages couplés en cascade. Aucun réglage du générateur de signaux n'est nécessaire, car il ne comporte aucune pièce mobile et ne nécessite aucun entretien. Bien entendu, il n'est pas nécessaire d'intégrer un générateur de signaux complet dans un convertisseur Tesla produit en série. Seul le circuit qui produit l'onde sinusoïdale divisée doit être monté sur un petit panneau. Ce circuit doit être conçu comme un circuit CMOS (FETs Ti-pack p et n) pour minimiser la consommation de courant. Si nous concevons un générateur de signaux miniature, il serait intéressant de développer un type où l'onde sinusoïdale n'est pas coupée en deux, mais simplement prédécidée de manière similaire à une onde soliton naturelle. Cela produirait des ondes sinusoïdales similaires à celles des vagues d'eau. On peut voir de telles vagues dans les vidéos de surfeurs.⁵ À des fins expérimentales, en plus du potentiomètre contrôlé par la fréquence, un autre

⁵ Beaucoup d'entre vous se sont probablement demandé ce qui fait avancer les surfeurs, puisqu'il n'y a pas de moteur sur une planche de surf. La réponse semble évidente: la gravité. En effet, du haut en bas de la vague. Mais là, ils devraient

potentiomètre doit être installé pour faire varier la pente vers la droite de la courbe sinusoïdale. En alternant les deux types de signal, il serait possible de décider lequel excite le convertisseur Tesla le plus efficacement.

La batterie la plus appropriée pour l'alimenter serait la batterie au lithium utilisée dans les ordinateurs portables. Cette batterie longue durée peut alimenter le convertisseur Tesla pendant 10 ans. Pour la sécurité de fonctionnement, la batterie doit être reliée au circuit d'excitation par une connexion soudée. Le support de batterie des appareils portables ne peut pas être utilisé ici. Les contacts à ressort se corrodent avec le temps, ce qui entraîne une panne de courant. Certains appareils, comme les ordinateurs, cessent de fonctionner après quelques centièmes de seconde de coupure de courant. En cas de panne de courant, ni les programmes de traitement de texte ni le système d'exploitation ne restituent le document ouvert, de sorte que le travail de toute une journée peut être perdu. Et si vous utilisez le convertisseur Tesla dans une voiture, la batterie peut facilement être arrachée de son compartiment. Cela peut couper l'alimentation du moteur, ce qui peut provoquer un accident mortel.

Une meilleure solution consiste à utiliser la tension renvoyée par la sortie pour alimenter le générateur de signaux. Quatre à plusieurs milliampères peuvent être fournis par un petit transformateur et un transistor à valve stabilisé par une diode Zener sur sa base. L'inconvénient de cette solution est qu'une petite inductance est nécessaire pour alimenter le générateur de signaux. Ce n'est rien d'autre qu'une bobine de soliton avec une tige d'aimant à haut champ poussée à l'intérieur. (Tesla l'a utilisé pour animer son convertisseur.) Cela peut être automatisé avec une solution à bouton-poussoir. En appuyant plusieurs fois sur le bouton de démarrage, on charge un condensateur tampon qui, lorsqu'il est relié à la tension d'alimentation du générateur de signaux, permet de démarrer le circuit. Tesla n'avait pas de solution de générateur de signaux car il n'y avait pas de transistors à cette époque. Il ne pouvait générer des ondes soliton qu'avec un moteur à collecteur. Cependant, l'installation d'un tel moteur aurait considérablement augmenté la taille du convertisseur et aurait consommé une partie importante du courant supplémentaire. Il a donc utilisé le bruit de l'éther pour l'excitation. Cependant, cette méthode nécessite une diode à tension de seuil nulle, qu'il est peu probable de pouvoir produire à partir d'un semi-conducteur.⁶



La voiture électrique de Tesla

Un inconvénient majeur de ce convertisseur est qu'il doit être excité. La version Tesla n'avait pas besoin d'un générateur de signaux (alternateur). La version intégrée à sa voiture était auto-excitée. Tout ce dont il avait besoin était une antenne. Le signal était fourni par le bruit de l'éther capté par l'antenne. Il peut s'agir de tout mouvement qui perturbe le flux non perturbé des particules d'énergie subatomiques qui composent l'éther. Un tel effet pourrait être provoqué par les vibrations sonores dans l'air, le vent, les mouvements des véhicules, la pluie, la foudre ou tout changement mécanique de position susceptible de se produire sur une planète vivante. A cela s'ajoutent les émissions électromagnétiques (ondes radio, signaux émis par les émetteurs de télévision ou les signaux des téléphones portables), mais celles-ci ne participent pas à l'excitation car les diodes à soupape du conver-

s'arrêter, car la gravité vous tire vers elle, et non vous pousse en avant. C'est l'effet soliton qui pousse les surfeurs à aller de l'avant.

⁶ Une étude du chronovisor serait utile, car son circuit d'entrée comporte une telle diode. Cependant, ce dispositif est caché par l'Église catholique et il est impossible d'y accéder.

tisseur excluent les ondes électromagnétiques harmoniques de l'excitation. Le convertisseur Tesla ne recueille ni l'énergie excédentaire ni l'énergie d'excitation des émetteurs voisins. Il n'utilise que des ondes longitudinales.

Le signal provenant du rayonnement de fond cosmique n'est pas important, mais il est suffisant pour compenser, dans l'étage d'entrée, la perte due au mouvement thermique des électrons lorsqu'ils

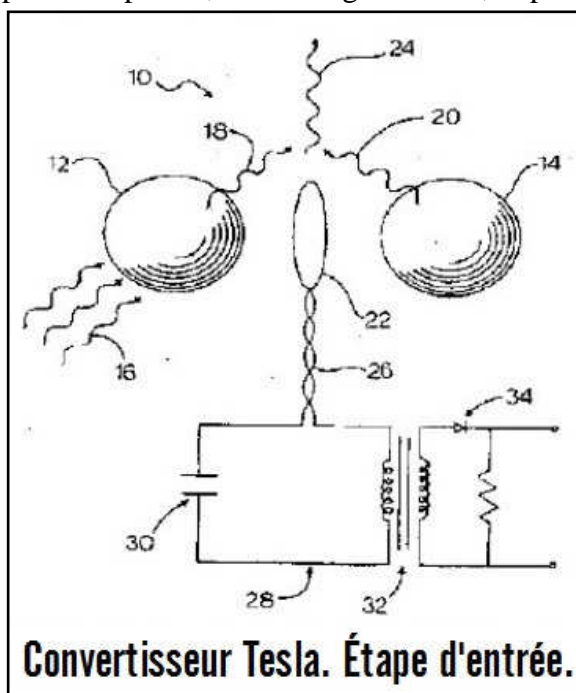

entrent en collision les uns avec les autres. Dans les étapes suivantes, ce n'est plus un problème, car une fois l'énergie accumulée et la tension transformée, cette perte joue un rôle négligeable. L'existence du bruit de l'éther peut être facilement vérifiée en allumant la radio ou la télévision. Si vous accordez votre radio entre deux stations de la bande VHF, vous entendrez un sifflement. C'est le bruit de l'éther. À la télévision, nous pouvons également voir le bruit de l'éther, également connu sous le nom de rayonnement de fond cosmique. Si nous nous égarons sur une chaîne qui n'émet pas, nous entendons également un sifflement et des points noirs et blancs apparaissent sur l'écran dans un mouvement chaotique.

Dans la spécification de son brevet, Tesla a également fourni un schéma de circuit de l'étage d'entrée. Mais il n'a pas décrit la fréquence à laquelle il devait être accordé. Nous devons donc mesurer la fréquence du bruit de l'éther et accorder la fréquence de réso-

nance de la première étape et des étapes suivantes sur cette valeur. Pour l'accord, utilisez d'abord une diode Esaki ou une diode arrière. Si la tension de seuil de cette diode est trop élevée, et donc que les quelques milliwatts d'énergie provenant de l'antenne filaire ne peuvent pas la traverser, il faut alors essayer la diode de champ de type n suggérée ci-dessus. En principe, la tension de seuil est proche de zéro. La création de cette diode a été un problème dès le départ. Tout ce que l'on sait sur le matériau de la diode, c'est que Moray a fait des expériences avec des cristaux de germanium, de sulfure de molybdène et de bismuth dans les années 1920 et 1930. Le degré de dopage devait être important, car il était constamment soucieux de préciser la composition chimique du cristal. Cela suggère que ce dispositif particulier était une diode tunnel rudimentaire à base de germanium. Tesla a également utilisé un tube électronique à cathode froide à cette fin (s'il était fabriqué en miniature, ce composant ne prendrait pas plus de place qu'un transistor discret).

Lors de la réactivation de l'étage d'entrée, il faut se rappeler que ce circuit, même en utilisant une diode à tension de seuil nulle, ne fournit pas la tension nécessaire à la réactivation des étages to-next. Le bruit de l'éther est seulement capable de couvrir les pertes dans le circuit LC. Pour mettre en marche le convertisseur, une impulsion de démarrage est nécessaire comme mentionné ci-dessus. Une tension doit alors être appliquée à l'étage d'entrée pour une impulsion, ce qui augmente considérablement le niveau du signal fourni par le bruit de l'éther. Ensuite, l'excitation continue doit être assurée par l'antenne. Tesla a utilisé une excitation magnétique externe à cette fin. Il a probablement inséré deux tiges magnétiques de pôles opposés dans le système, tandis que Moray a utilisé un aimant en fer à cheval pour "caresser" un composant recouvert de ruban adhésif. Cette unité était selon toute vraisemblance une bobine qui, sous excitation magnétique, était capable d'induire une tension suffisante pour donner vie au circuit, fournissant la tension initiale nécessaire au démarrage.

Cependant, dans l'état actuel de l'électronique, ce problème peut être résolu de manière plus élégante. La façon la plus simple de connecter une inductance au premier étage est d'utiliser un bouton-poussoir électrique. Fixez un petit barreau aimanté à l'extrémité de son arbre et placez un solénoïde en fil de cuivre zingué autour. Lorsque l'on appuie sur le bouton-poussoir, une tension est induite dans la bobine qui peut relancer le convertisseur. Comme les cristaux piézoélectriques n'existaient pas au début des travaux de Tesla, à la fin du XIXe siècle, il serait intéressant de placer

une petite bobine piézoélectrique derrière la tige du bouton-poussoir. (Attention à l'utilisation d'allumeurs piézoélectriques dans les briquets, utilisés pour les feux de gaz et intégrés dans les convecteurs à gaz. Ils sont utilisés pour empiler plusieurs bobines, et les milliers de volts qu'ils génèrent court-circuitent le convertisseur. (La tension de sortie d'un allumeur de cuisinière à gaz est de 15 kV).

Le transformateur de sortie doit être conçu pour transformer plusieurs kilovolts de tension en une tension effective de 230V (110V). Cette électricité brute est déjà parfaitement adaptée pour alimenter un serpentín de chauffage (radiateur, poêle électrique, chauffe-eau). Pour que le courant continu pulsé n'interfère pas avec les équipements de communication à proximité, la tension du kym-power peut être lissée par un condensateur électronique de grande capacité. Avant de faire ça, essayons autre chose. Si nous introduisons du courant sous forme d'ondes soliton dans les bobines de chauffage, l'éther du filament contribuera également à multiplier les électrons.⁷ Cela signifie que l'élément chauffant peut supporter moins de courant et nécessite un convertisseur plus petit. Pour assurer la sécurité incendie, le convertisseur ne doit pas être maintenu sous tension en dehors de l'alimentation électrique. Le moyen le plus simple de l'éteindre est de mettre son antenne à la terre. Pour ce faire, un bouton-poussoir supplémentaire doit être installé sur le panneau avant. Si un générateur de signaux soliton est utilisé, l'alimentation du générateur doit être coupée.

Le convertisseur terminé doit seulement être protégé contre les courts-circuits. Sans cela, en cas de court-circuit du consommateur, le convertisseur surchaufferait et brûlerait. En cas de surcharge,

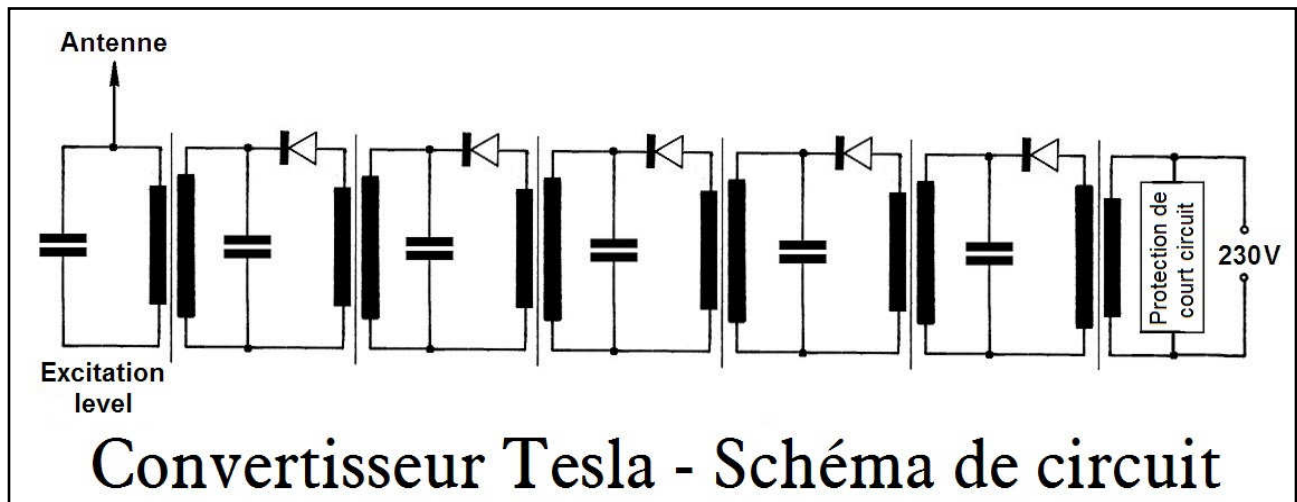

l'un de ses composants tomberait en panne. La solution la plus simple et la plus économique pour la protection contre les courts-circuits est un fusible. Cependant, cela n'est pas recommandé, d'abord parce que cela augmente la résistance interne de l'alimentation, ce qui réduit la stabilité et la capacité de charge du convertisseur. Plus important encore, en cas de court-circuit, l'utilisateur ne dispose pas d'un fusible de rechange, et le fusible est donc "grillé". A cause de cela, le convertisseur va brûler. Conscients de ce danger, les ménages ont abandonné l'utilisation des liens fusibles. Aujourd'hui, toutes les maisons sont équipées d'un disjoncteur qui se déclenche en cas de défaut. Dans ce cas, il suffit de retirer le dispositif de court-circuitage, puis de remettre le disjoncteur en marche.

Le transformateur de sortie doit être conçu pour transformer plusieurs kilovolts de tension en une tension effective de 230V (110V). Cette électricité brute est déjà parfaitement adaptée pour alimenter un serpentín de chauffage (radiateur, poêle électrique, chauffe-eau). Pour que le courant continu pulsé n'interfère pas avec les équipements de communication à proximité, la tension du kym-power peut être lissée par un condensateur électronique de grande capacité. Avant de faire ça, essayons autre chose. Si nous introduisons du courant sous forme d'ondes soliton dans les bobines de chauffage, l'éther du filament contribuera également à multiplier les électrons. Cela signifie que l'élément chauffant peut supporter moins de courant et nécessite un convertisseur plus petit. Pour assurer la sécurité incendie, le convertisseur ne doit pas être maintenu sous tension en dehors de l'alimentation

⁷ Une description détaillée de cette méthode d'excitation est donnée dans le volume III de mon livre *The Practice of Esotericism*. Chapitre V, sous le titre "**Exécution ésotérique**".

électrique. Le moyen le plus simple de l'éteindre est de mettre son antenne à la terre. Pour ce faire, un bouton-poussoir supplémentaire doit être installé sur le panneau avant. Si un générateur de signaux soliton est utilisé, l'alimentation du générateur doit être coupée.

Le convertisseur terminé doit seulement être protégé contre les courts-circuits. Sans cela, en cas de court-circuit du consommateur, le convertisseur surchaufferait et brûlerait. En cas de surcharge, l'un de ses composants tomberait en panne. La solution la plus simple et la plus économique pour la protection contre les courts-circuits est un fusible. Cependant, cela n'est pas recommandé, d'abord parce que cela augmente la résistance interne de l'alimentation, ce qui réduit la stabilité et la capacité de charge du convertisseur. Plus important encore, en cas de court-circuit, l'utilisateur ne dispose pas d'un fusible de rechange, et le fusible est donc "grillé". A cause de cela, le convertisseur va brûler. Conscients de ce danger, les ménages ont abandonné l'utilisation des liens fusibles. Aujourd'hui, toutes les maisons sont équipées d'un disjoncteur qui se déclenche en cas de défaut. Dans ce cas, il suffit de retirer le dispositif de court-circuitage, puis de remettre le disjoncteur en marche.

L'inconvénient du disjoncteur est qu'il augmente également la résistance interne de l'alimentation et n'est pas assez rapide. Le déclenchement est effectué par un électro-aimant dont la bobine est traversée par le courant du secteur. En cas de court-circuit, l'électroaimant attire un ressort qui coupe le circuit. Il faut plutôt utiliser le circuit parallèle de surveillance des courts-circuits que j'ai inventé. Aucun de ses éléments de détection n'est connecté en série avec le courant d'alimentation, il n'augmente donc pas la résistance interne de l'alimentation. Un autre grand avantage est qu'il n'a pas de temps de réaction. Comme l'élément de commutation électromécanique est déclenché par le contact d'ouverture et non par le contact de fermeture, le temps de réponse de ce circuit de protection contre les surcharges est nul. Son coût de fabrication n'est pas plus élevé que le coût d'achat d'un relais. La protection contre les courts-circuits (**Protection électromécanique régulatrice contre les surintensités et les courts-circuits pour tout type d'alimentation**) peut également être téléchargée à partir de la Bibliothèque Électronique Kun.

Pour les convertisseurs Tesla à haute puissance de plusieurs kilowatts, il n'est pas nécessaire d'utiliser un grand relais. De petits relais peu coûteux peuvent également être utilisés pour la déconnexion. Dans ce cas, l'antenne doit être mise à la terre ou la tension d'alimentation du générateur de signaux doit être interrompue en cas de surcharge. La solution idéale à cet effet est un relais Reed hermétiquement fermé. En revanche, dans les voitures ou les avions soumis à des vibrations, l'utilisation d'éléments de commutation mécaniques est risquée. Ils peuvent trembler (rebondir). Il existe également un risque d'irritation par contact en raison de l'utilisation en extérieur. Par conséquent, dans ce cas, il est conseillé d'incorporer une varistance dans le stabilisateur alimentant le générateur de signaux, qui coupera l'alimentation du générateur de signaux en cas de chute importante de la tension de sortie. En l'absence de générateur de signaux, le convertisseur Tesla s'arrête, ce qui ne se produit pas immédiatement. La tension d'alimentation ne tombe à zéro qu'après quelques dixièmes de seconde, car l'énergie contenue dans les condensateurs doit être brûlée par la charge.

Une fois le convertisseur Tesla reconstruit, les fabricants d'appareils électroniques passeront très probablement à l'alimentation par convertisseur. Ils intégreront à leurs produits un convertisseur Tesla, dont la taille correspond à la consommation électrique de l'appareil. Cependant, ils ne peuvent pas le faire avec les appareils qu'ils ont précédemment produits et vendus. Ils doivent toujours être alimentés par une alimentation externe. Il faudra également 10 à 15 ans pour que les équipements de communication, les juke-boxes et les ordinateurs actuellement utilisés deviennent obsolètes et soient remplacés. Cependant, l'électricité du secteur n'est pas non plus nécessaire pour alimenter ces appareils. Pour cela, il faut prévoir un convertisseur portable ou sur roues, qui doit être complété par un onduleur. L'onduleur convertit le courant continu pulsé en courant alternatif de 230 (110) volts à 50 (60) Hz. Nous sommes susceptibles d'utiliser ce convertisseur portable pendant longtemps, car nous ne pouvons pas installer le convertisseur dans nos appareils portatifs (par exemple, un sèche-cheveux, un rasoir électrique). Cela augmenterait la taille et le poids de l'appareil à un point tel qu'il deviendrait ingérable. Cependant, il est concevable que les fabricants puissent inclure un adaptateur avec leurs appareils portables qui incorpore un mini-convertisseur Tesla. Comme pour les adaptateurs de charge pour les téléphones portables, ces petits convertisseurs pourraient être stan-

dardisés pour permettre leur utilisation avec tout type d'appareil d'autres fabricants. Ainsi, pour les sèche-cheveux et les rasoirs électriques, ne fabriquez qu'un seul type d'adaptateur.

Les concepteurs d'aéronefs attendent également le convertisseur Tesla comme le Messie. Contrairement aux voitures électriques, la conversion des avions à la propulsion électrique est impossible au niveau actuel de la technologie. Cela est dû à la faible densité énergétique des batteries lithium-ion, c'est-à-dire la quantité d'énergie qu'elles peuvent stocker par unité de masse. Pour les batteries les plus avancées disponibles aujourd'hui, cette valeur est de 400 Wh/kg. En revanche, le kérosène, le carburant utilisé pour alimenter les avions, a une densité énergétique de 12 000 Wh/kg. C'est-à-dire qu'il contient trente fois plus d'énergie. Le poids au décollage d'un avion de passagers B737 est de min. Le poids minimum au décollage d'un avion B737 est de 80 tonnes. Sur ce total, 21 tonnes sont constituées de kérosène. Pour remplacer cette quantité de kérosène, 630 tonnes de batteries seraient nécessaires. Avec ce poids supplémentaire, l'avion ne serait pas en mesure de décoller.

La situation n'est guère meilleure pour les avions hybrides. Dans ce système, une turbine à gaz embarquée produit de l'électricité pour alimenter les moteurs électriques de l'avion à hélice. Étant donné qu'un avion à hélice ne peut utiliser que 20% de l'essence et que le moteur électrique a un rendement de plus de 80%, le gain de poids de 30 fois peut être réduit par un facteur de dix. Cependant, cela nécessite également un système de propulsion divisé, des cryorefroidisseurs et des moteurs supraconducteurs. Cela rend le coût de production de l'avion nettement plus élevé. Les compagnies aériennes l'accepteraient même, mais la multiplication par dix du carburant réduirait d'un dixième l'autonomie de leurs appareils. Cela signifierait que les vols intercontinentaux seraient supprimés. Même à l'intérieur d'un continent, les passagers ne pourraient se rendre d'un pays à l'autre qu'en empruntant plusieurs vols de correspondance.

Un autre problème est la réduction de la vitesse. Un avion de passagers à hélice peut voler à environ 600 km/h, contre 900 km/h pour les avions de passagers à réaction actuellement utilisés (le Boeing 787 Dreamliner peut brièvement dépasser la vitesse du son, soit 1225 km/h). Et l'avion à réaction Concorde avait une vitesse maximale de 2 754 km/h). La réduction de près de moitié de la vitesse doublerait la durée du trajet, ce qui ne plairait pas aux passagers. La meilleure solution serait un moteur anti-gravité. Il n'aurait besoin d'aucun carburant, son poids serait négligeable par rapport au poids du véhicule, son coût de production serait minime et il pourrait atteindre une vitesse maximale de 72 000 km/h à 32 km d'altitude après avoir quitté l'espace aérien. Le seul problème est que personne ne croit à sa faisabilité et que rien n'est fait pour qu'il en soit ainsi.

Avec le développement du moteur anti-gravité, le transport routier et maritime de marchandises sera déplacé vers l'air. Mais cela prendra des décennies. En attendant, les navires de croisière et les cargos devraient être convertis à la propulsion électrique. Dans ces monstres, les moteurs diesel consomment 300 à 400 tonnes de gazole par jour. Ainsi, la consommation de carburant d'un seul camion porte-conteneurs équivaut à celle d'environ 50 000 voitures. On estime qu'au moins 100 000 d'entre eux naviguent constamment sur les mers, transportant des marchandises d'un continent à l'autre. Cela signifie qu'il faut brûler 35 millions de tonnes de diesel chaque jour. Cela signifie que les cargos consomment à eux seuls huit fois plus de carburant que le parc mondial de voitures particulières réunies. Les paquebots de croisière à plusieurs étages consomment des quantités de carburant similaires à celles des porte-conteneurs, et il y en a au moins quelques milliers sur l'eau. En résumé, les mégacargos et les navires à passagers en mer consomment dix fois plus de carburant que l'ensemble de la flotte mondiale de voitures particulières. Et ce n'est que la consommation!

La situation est bien pire en termes d'émissions polluantes, car les voitures particulières utilisent de l'essence raffinée et du diesel, moins polluants. Les camions porte-conteneurs, quant à eux, utilisent du gazole de très mauvaise qualité, très riche en soufre. Alors que les émissions de soufre des voitures sont strictement réglementées, la limite pour le carburant marin est quatre mille fois plus élevée. Ainsi, alors que leurs émissions de dioxyde de carbone ne sont que dix fois supérieures, leurs émissions de dioxyde de soufre, extrêmement nocives pour la santé, sont 40 000 fois supérieures à celles de toutes les voitures du monde. Rien qu'en termes d'émissions de soufre, un navire de croisière émet autant de dioxyde de soufre que 200 millions de voitures.

La situation n'est guère meilleure pour les avions de transport de passagers. En moyenne, ils consomment entre 4 et 10 tonnes de kérosène par heure, ce qui se traduit par une moyenne de 200 tonnes de carburant par jour. Les statistiques montrent qu'en moyenne 25 000 avions de passagers et de fret sont en vol à tout moment. Leur consommation totale est de 5 millions de tonnes de kérosène par jour. C'est l'équivalent de la consommation quotidienne de toutes les voitures particulières.

Lors de l'élaboration du modèle de carte de circuit imprimé, évitez les connexions de type "plug-and-socket" et "re-solder" qui sont à la mode actuellement. Ces mini-fils de fiches bananes ont un potentiel de contact qui empêche la transmission de signaux de quelques millivolts. En outre, le bouchon et le manchon peuvent se corroder, ce qui entraîne une défaillance du contact. Utilisez plutôt une planche de modelage à rivets clastiques et tubulaires. Percez une plaque de bakélite textile de 4-5 mm d'épaisseur selon une grille carrée de 2 cm de côté, insérez un rivet en cuivre de 3-4 mm de diamètre dans chaque trou, repliez l'autre extrémité à l'aide d'une cheville et d'un marteau, et passez-y un fer à souder. Vissez un pied en plastique dans chacun des quatre coins de la plaque textile pour éviter de brûler la table pendant la soudure. Soudez les pattes des composants et les fils de connexion à ces rivets tubulaires étamés. Pour les fils de connexion, utilisez un câble Si-twisted torsadé à partir de fils de cuivre étamé très fins.

Assurez-vous également que le fer à souder est propre. Ayez toujours un morceau de résine à côté, et piquez-le pour retirer le roseau de la pointe du fer à souder. Utilisez uniquement un fer à souder en résine pour la soudure. Pour protéger les composants, le fer à souder ne doit pas être utilisé avec une tension de fonctionnement supérieure à 12V. Lors de la sélection des composants, utilisez des condensateurs à feuille de bonne qualité (par exemple, stiroflex, polypropylène, résine époxy). Le condensateur électrolytique étant polarisé et présentant un courant de fuite élevé, son utilisation doit être évitée.

Une fois que le modèle de conseil est opérationnel, il est temps de passer à la technologie et au design industriel. Les sous-composants doivent être montés sur des circuits imprimés ou sur une plaque de base constituée de bacelettes en textile épais, et les transformateurs doivent être placés dessus de manière à ce que leur masse soit équilibrée dans le café. De cette façon, le convertisseur ne basculera pas d'un côté lorsqu'il sera soulevé, et son déplacement et son transport ne constitueront pas un danger pour les gauchers ou les droitiers. Pour des raisons de protection contre les contacts et pour éviter tout risque d'enchevêtrement avec les équipements de télécommunications, l'appareil sera enfermé dans un boîtier en fer doux d'environ 1 mm d'épaisseur, avec un embout fileté soudé à l'arrière. La mise à la terre peut être effectuée au moyen de cette douille filetée équipée de deux écrous et d'une rondelle élastique. Le boîtier métallique intérieur peut être recouvert d'un boîtier extérieur en plastique collé. Ce dernier doit être moulé dans un polystyrène peu esthétique, car il est fragile. Le polycarbonate n'est pas bon non plus car il est cher. Le PVC est le meilleur car il est bon marché et flexible.

Après l'avoir fabriqué, vous devez vérifier si le convertisseur Tesla émet des radiations magnétiques. Le plus simple est d'utiliser une boussole pour s'approcher du boîtier métallique mis à la terre. S'il y a une émission magnétique importante, cela doit être noté dans le mode d'emploi. Cela complice la situation car il faut évaluer l'impact sur la santé. Malheureusement, le rayonnement magnétique ne peut être protégé car les particules éthériques pénètrent tous les matériaux.⁸ Si le rayon-

⁸ Toutefois, grâce à une solution technique, la plupart des lignes de force magnétiques peuvent être conservées en interne. Au lieu de transformateurs de conception ordinaire, on utilise des bobines toroïdales. Avec un transformateur toroïdal, les lignes de force magnétiques sont confinées à l'intérieur du noyau toroïdal, de sorte que la diffusion des lignes de force est fortement réduite (le champ diffusé externe ne représentera que quelques pour cent du champ diffusé de la bobine ouverte). C'est probablement la raison pour laquelle les transformateurs toroïdaux sont utilisés dans les alimentations d'ordinateurs). Il faut cependant veiller à ne pas empiler les enroulements primaires et secondaires en raison des tensions de fonctionnement élevées. Les deux enroulements doivent être placés en face l'un de l'autre sur l'anneau de ferrite. Pour des nombres élevés de me-nets, il faut utiliser un enroulement solénoïde torique, ce qui est difficile à réaliser en interne. La réduction des fuites magnétiques est également nécessaire car les alimentations à découpage présentent un champ magnétique parasite important, qui peut provoquer une excitation dans les équipements de communication.

nement est fort, il y a un "chemin de souris" pour nous. Réglez la fréquence de l'onde du soliton à 28 kHz. À cette fréquence, le rayonnement éthérique a un effet curatif sur le corps. (Il y aura également un problème si l'on garde des animaux ici et là, car les animaux ont une fréquence cérébrale alpha et sont donc très sensibles au rayonnement magnétique. Dans ce cas, notre civilisation devra décider ce qui est le plus important, la protection de l'environnement, l'énergie humaine ou le fait de garder des chiens, des chats et d'autres animaux de compagnie).

Le convertisseur Tesla étant un dispositif ésotérique révolutionnaire dans notre monde, il risque d'être considéré avec aversion et crainte. Pour rassurer les consommateurs, le texte suivant doit être inclus dans le mode d'emploi:

Le convertisseur Tesla exploite l'énergie cinétique des électrons circulant dans des circuits LC parallèles, avec une dérivation en transformateur. L'excès d'énergie provient de l'effet amplificateur des diodes du redresseur à 12 étages, qui est dû à la résistance interne négative. À cela s'ajoute l'énergie supplémentaire provenant de l'excitation des ondes de soliton et de l'accord du dernier étage à la fréquence de résonance. Le fonctionnement de ce générateur étant basé sur un circuit électrique de base bien connu, le circuit résonnant LC parallèle, l'appareil n'émet aucun rayonnement électromagnétique, radioactif ou autre rayonnement nocif. Son utilisation ne comporte aucun dommage ou danger. Il n'y a même pas de risque d'électrocution sur les lignes électriques du secteur mises à la terre. Il est cependant strictement interdit de toucher les bornes de sortie en même temps, car ce générateur fournit également la même tension que le fil du secteur. Par conséquent, les chocs électriques résultant d'une négligence ou d'une irresponsabilité ont les mêmes conséquences. Il n'est pas non plus moins porteur de courant que l'alimentation secteur. Par conséquent, un convertisseur Tesla est capable de fournir la totalité de l'alimentation électrique d'une maison familiale.

La reconstruction de ce convertisseur va certainement révolutionner l'approvisionnement énergétique mondial. Le coût de production des convertisseurs Tesla étant faible, il ne sera pas nécessaire de consolider l'énergie dans les bâtiments de chaque lotissement. En fait, comme ils sont peu coûteux à produire, ils peuvent être utilisés pour alimenter chaque consommateur individuel avec un générateur séparé. Le circuit d'alimentation peut également être intégré dans le boîtier prêt à l'emploi du consommateur. Cela élimine le besoin de cordons d'alimentation. Cela permet également d'éliminer l'électrosmog émis par les lignes électriques qui traversent le sous-meuble. Ce système d'alimentation électrique ne fournit donc pas seulement de l'électricité gratuite, mais protège également votre santé. Comme ces convertisseurs n'ont pas de pièces mobiles, qu'ils ne nécessitent aucun entretien et que leur coût ne dépasse pas le prix d'achat d'un robot ménager moyen, ils peuvent être utilisés pour alimenter individuellement les foyers sans aucune difficulté. De cette manière, on peut non seulement éliminer les lignes de transmission à haute tension, mais aussi les câbles électriques au sein d'une municipalité. Cela épargnera aux pays et aux citoyens une charge et des dépenses énormes.

Dans notre contexte national, la centrale nucléaire de Paks produit actuellement de l'électricité pour 8 HUF par kW. Ce montant est répercuté sur les consommateurs par les compagnies d'électricité pour 42 centimes. Quel est l'intérêt de payer une prime de 500% pour l'électricité alors qu'elle peut être produite localement, et gratuitement. Il est totalement inutile de construire et d'entretenir des milliers de kilomètres de lignes de transmission à haute et à basse tension, des milliers de postes de transformation et des millions de compteurs électriques pour mesurer la consommation. Sans compter que l'approvisionnement centralisé en électricité peut être interrompu à tout moment. Les tempêtes ou la glace peuvent arracher les lignes de transmission, les arbres tombés peuvent endommager les câbles aériens locaux et la foudre peut brûler les transformateurs à haute tension. Les câbles souterrains ne sont pas sûrs non plus, car ils sont déchirés par les engins de construction et d'entretien des routes. Il y a aussi le risque que les bâtiments soient câblés. Dans le monde entier, des milliers d'installations industrielles et de maisons sont incendiées chaque année en raison de dommages partiels causés par des câbles mal installés.

L'entretien de milliers de kilomètres de gazoducs, qui est également inutile, est tout aussi pénible et tout aussi dangereux. Si l'électricité est disponible en quantité suffisante, l'utilisation de gaz relativement bon marché est inutile. Les tuyaux de gaz seront retirés des murs de vos bâtiments en même temps que l'électricité, redonnant ainsi à vos maisons leur aspect naturel (avec le passage au chauffage électrique, il ne sera plus nécessaire de construire des cheminées sur les toits de vos maisons). Il n'y aura plus d'explosions de gaz, plus d'incendies causés par les pannes d'électricité. En démantelant les tours de radio, de télévision, de téléphonie mobile et autres tours⁹ à micro-ondes et en supprimant les lignes électriques, le paysage sera plus beau et notre quartier plus vivable. Le paysage harmonieux d'il y a des milliers d'années reviendra sans que nous ayons à renoncer à nos acquis civilisationnels. Et avec la fin des centrales électriques, des véhicules explosifs et du chauffage aux combustibles fossiles, le réchauffement climatique s'arrêtera et, à terme, la nature se régènera. Les réserves minérales de la Terre ne seront pas non plus épuisées de sitôt, puisque des millions de tonnes de fer et de cuivre faciles à fondre sont produites à partir de lignes électriques démantelées dans le monde entier, fournissant ainsi des décennies de matière première à l'industrie.

Le convertisseur Tesla pourrait également aider à surmonter les pénuries d'eau. (Seuls trois pour cent des réserves d'eau de la planète sont constitués d'eau douce, et même quatre cinquièmes de cette eau sont utilisés pour l'agriculture. Cela signifie que près de huit milliards de personnes se partagent moins d'un demi pour cent de l'approvisionnement total en eau dans le monde.) Les pays en développement sont déjà confrontés à une pénurie d'eau propre. Dans les pays côtiers, l'eau douce est produite à partir de l'eau de mer. Mais ce procédé ne s'est pas généralisé car il est très coûteux. Le filtrage de l'eau par osmose nécessite de l'électricité, ce qui est coûteux. (4,5 kilowatt-heures d'électricité sont nécessaires pour produire 1 000 litres d'eau.) La distillation est également très gourmande en énergie. Cependant, l'énergie générée par le convertisseur Tesla est gratuite, ce qui permet d'utiliser la distillation à grande échelle (ce dernier procédé ne nécessite pas de filtre à membrane onéreux). Faire bouillir de l'eau avec le convertisseur Tesla élimine également la pollution car il ne nécessite pas l'électricité d'une centrale électrique. Les combustibles fossiles ne seront pas non plus nécessaires (l'Arabie saoudite utilise actuellement un million et demi de barils de pétrole par jour pour alimenter ses usines de dessalement).

(71 % de la surface de la Terre est recouverte de mers et d'océans, à une profondeur moyenne de 3 km.) À l'avenir, il n'y aura plus aucun obstacle au transport de l'eau dessalée sur de longues distances. Avec la disparition du transport du gaz et du pétrole grâce à l'énergie libre, les pipelines restants pourront transporter de l'eau douce à l'intérieur des continents. L'Europe en aura également besoin, car le réchauffement climatique entraînera la fonte des glaciers dans les Alpes, ce qui assèchera les rivières en été et coupera l'approvisionnement en eau des grandes villes. Cela pourrait même provoquer une pandémie. Imaginez ce qui se passerait si l'approvisionnement en eau de Budapest était coupé du jour au lendemain (ce qui pourrait facilement arriver, car notre capitale est presque entièrement alimentée par le Danube). Sans eau, il serait impossible de faire du pain, de cuisiner, de faire la vaisselle, de faire la lessive, d'arroser le jardin. 2 millions de personnes ne pourraient pas se laver, ni avoir assez d'eau pour tirer la chasse d'eau. En quelques jours, cela créerait un risque d'épidémie si important que toute la capitale devrait être évacuée. (La totalité du tronçon du Danube fournit actuellement de l'eau du robinet à 20 millions de personnes, et constitue la source d'eau potable de nombreuses personnes).



Le convertisseur Tesla est une chose très utile, mais nous ne pouvons pas l'utiliser partout. Aujourd'hui, tout est sur-miniaturisé et la manie du "plat" fait rage. Non seulement les smartphones, mais aussi les téléviseurs, les écrans d'ordinateur et, plus récemment, les ordinateurs portables, s'aplatissent. Un dispositif de 7 à 8 mm d'épaisseur ne conviendra pas au transformateur de sortie de la taille d'un poing d'un convertisseur Tesla. Un convertisseur électronique serait nécessaire pour

⁹ Le découplage des pylônes de transmission par micro-ondes est rendu possible par l'introduction de la transmission longitudinale des signaux dans les télécommunications.

alimenter ces appareils. Un circuit de semi-conducteurs ou de condensateurs plats maximum. Un transformateur électronique capable de transformer le signal faible provenant de l'étage d'entrée du convertisseur Tesla sans inductance (transformateur). Tôt ou tard, quelqu'un inventera ce convertisseur.

Entre-temps, il pourrait être utile d'examiner la connexion Greinacher-Willard. En utilisant des diodes de blocage de tension et des condensateurs en cascade, vous pouvez augmenter la tension connectée à n'importe quelle valeur. Ainsi, augmenter la tension fournie par l'étage d'entrée du convertisseur Tesla de quelques millivolts à plus de volts n'est pas un problème, mais cela n'augmente pas la puissance. L'alimentation en soliton n'est pas non plus un obstacle ici. Bien que le circuit Greinacher-Willard nécessite une alimentation en courant alternatif, un générateur de signaux peut également être utilisé pour produire un signal sinusoïdal divisé en deux, ou soliton, à partir d'une onde sinusoïdale normale.

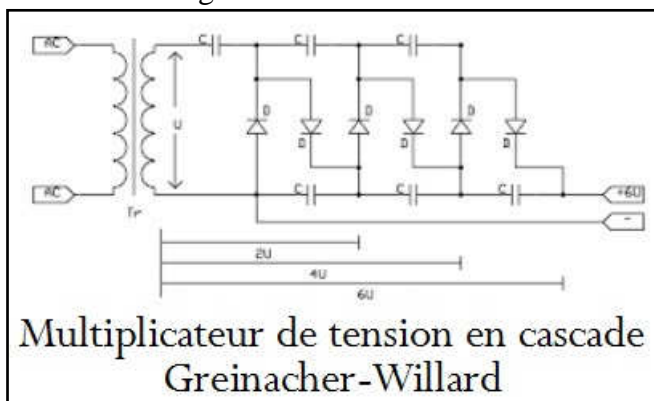

Un pont redresseur de Graetz est ensuite connecté à l'extrémité du convertisseur pour convertir le courant alternatif en courant continu. La pulsation du courant peut être éliminée par un condensateur électronique à haute capacité. L'utilisation de diodes de champ n'est pas non plus un obstacle ici, il est donc probable qu'une grande quantité d'énergie supplémentaire puisse être extraite de ce convertisseur.

Si l'énergie mise à l'échelle à 5V pour les smartphones ou 12V pour les ordinateurs portables ne suffit pas à alimenter l'appareil, il faut encore multiplier la tension en augmentant le nombre de ponts redresseurs connectés dans la cascade. Dans ce cas, la tension de sortie peut atteindre plusieurs centaines de volts. Pour réduire ce phénomène, un transformateur serait nécessaire. Cela ne rentre pas dans l'appareil. Il existe toutefois une solution de rechange, l'alimentation à découpage. Jusqu'en 1990 environ, l'alimentation électrique des ordinateurs contenait un transformateur en fer doux pesant plusieurs kilogrammes. Vient ensuite l'alimentation à découpage qui, bien que délivrant une puissance de 500 à 600 W, est presque aussi légère qu'une plume.

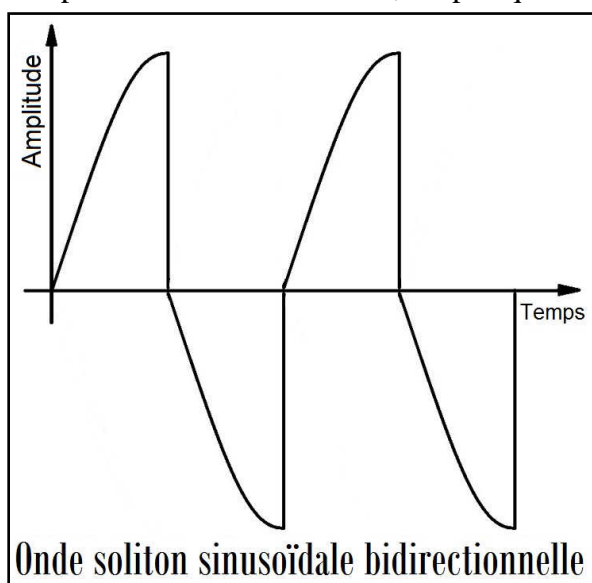

Cela est rendu possible par le fait que la transformation ne se fait pas à 50-60 Hz mais à 20-50 kHz. La tension du secteur est d'abord redressée, puis tamponnée (stockée dans un condensateur, lissée). Il est ensuite écrêté à l'aide d'un transistor. Le courant, dont la fréquence est d'environ 30 kHz, est ensuite transmis à un transformateur d'impulsions. La tension provenant de l'enroulement secondaire est redressée par une diode Schottky à commutation rapide, puis filtrée et mise en mémoire tampon. Enfin, il y a l'électronique du régulateur de la tension d'alimentation. Cela fonctionne également différemment des régulateurs de tension linéaires car cela se fait en faisant varier la largeur d'impulsion (plus la charge de puissance est élevée, plus le transformateur reçoit d'impulsions frontales).

La conception d'une alimentation à découpage peut sembler compliquée par rapport à un transformateur linéaire, mais elle présente un gros avantage. Comme la transformation de la tension se fait à haute fréquence, un noyau de fer beaucoup plus petit est nécessaire. Même dans l'alimentation d'un ordinateur de bureau haute performance, il n'y a qu'un minuscule transformateur à noyau de ferrite. Comme un ordinateur portable consomme un dixième de la puissance d'un ordinateur de bureau et un smartphone un centième, la taille d'un noyau de ferrite ou d'un transformateur à anneau de ferrite peut être encore réduite. Assez petit pour tenir dans une petite boîte plate. Il est

conseillé d'utiliser un noyau de fer plat ou plan. Dans cette solution, la bobine peut être formée sur la carte de circuit imprimé en la gravant dans la feuille de cuivre. La bobine de circuit imprimé elle-même a une très faible inductance. Et le noyau de fer planaire placé dessus l'épaissit considérablement. Aujourd'hui, cependant, les bobines à noyau de fer sont également produites sous forme de circuits imprimés. Dans cette solution, une couche ferromagnétique est appliquée sur la couche interne du substrat à l'aide de la nanotechnologie. En utilisant un substrat à double couche, ce procédé peut également être utilisé pour créer une bobine toroïdale dans la conception de circuits imprimés.¹⁰

Un autre grand avantage de la conversion de tension avec une alimentation à découpage est que, alors que les transformateurs conventionnels faits de plaques de fer doux ont un rendement de 85% maximum, les alimentations à découpage peuvent avoir un rendement de plus de 95%. Cependant, la véritable réduction de taille et de prix n'est pas obtenue par ce biais, mais par le circuit de stabilisation de la tension qui suit. Alors que la tension d'un transformateur à plaques ne peut être stabilisée qu'à l'aide d'un procédé valve-transistor en série, cela est beaucoup plus facile à réaliser avec des alimentations à découpage. Lorsque la charge augmente, seule la largeur des signaux de commutation de porte doit être augmentée, sans perte de puissance. Dans une solution à transistors à valve, une tension d'entrée beaucoup plus élevée est nécessaire pour stabiliser la tension de sortie. La différence entre les deux tensions génère une importante surpuissance dans le stabilisateur, qui est dissipée par le transistor de la valve, la convertissant en chaleur. Pour cette raison, le rendement des alimentations linéaires n'est que de 40 %. Un autre facteur contribuant à sa réduction de taille est l'absence de dissipateur thermique, qui protège le transistor à valve de la surchauffe dans les alimentations linéaires.

Comme la perméabilité d'un noyau en fer ferrite est beaucoup plus faible que celle d'un noyau en fer doux, beaucoup peuvent se demander comment il est possible de fabriquer une alimentation électrique beaucoup plus efficace qu'un transformateur en fer doux.¹¹ En effet, contrairement à un noyau de fer doux, un noyau de ferrite peut être excité à des fréquences élevées, jusqu'à plusieurs centaines de kHz. Cela a permis de créer des alimentations à découpage petites et peu coûteuses. Oui, mais l'augmentation de la fréquence de fonctionnement ne suffit pas à accroître le rendement du transformateur. Cela se produit déjà dans les alimentations à découpage. A tel point que leur efficacité dépasse celle des transformateurs à fer doux. Ceci est dû à l'excitation à haute fréquence. Il est très probable que, comme dans le cas de l'excitation par soliton, des particules éthérées pénètrent dans la bobine de cuivre pendant l'excitation par onde carrée. Au fur et à mesure que l'onde carrée se propage, l'espace interatomique se vide et se remplit d'ions d'éther. Ceux-ci entrent en collision avec les atomes de cuivre, séparant une quantité importante d'électrons libres de leurs coquilles électroniques externes. Plus les fréquences sont élevées, plus elles irritent les atomes de cuivre. Les électrons excédentaires qui en résultent augmentent l'efficacité des transformateurs à noyau de ferrite (lorsque cela est prouvé, les scientifiques sont frappés par le fait que l'éther, qu'ils ont déclaré inexistant, est déjà impliqué dans la transformation).

L'utilisation d'un convertisseur Tesla n'a qu'un seul effet secondaire désagréable: l'antenne. Tesla a utilisé une antenne de près de 2 mètres de long, tandis que Moray a utilisé une antenne de 150 mètres de long. Lorsqu'il est utilisé dans une voiture, l'allongement du fil de cuivre isolé de 2 mètres ne pose pas de problème. Cependant, pour les ensembles électroniques à deux puces, c'est un prob-

¹⁰ Une description détaillée de la technique est disponible dans l'édition du 9 février 2018 de la revue Élet és Tudomány (pages 174-175).

¹¹ La perméabilité d'un noyau en fer ferrite est de 200 maximum, tandis que celle d'un noyau de transformateur en hypersilicium est de 1500. Il montre combien de fois l'intensité du champ magnétique (excitation) dans le fer du transformateur crée une induction magnétique plus importante que dans le vide. Comme vous pouvez le constater, il est huit fois supérieur à celui du fer du transformateur. Malgré cela, un noyau de ferrite de qualité inférieure peut être utilisé pour fabriquer un transformateur plus efficace que le fer de transformateur de la meilleure qualité. Le résultat est une alimentation beaucoup plus petite et beaucoup moins chère. (La plaque de fer du transformateur, appelée métal-verre, pourrait déjà être utilisée pour fabriquer une alimentation avec le rendement d'une alimentation à découpage, car le permalloy a une perméabilité de 10 000 à 100 000 et peut être utilisé jusqu'à 50 kHz. L'inconvénient de cette conception est que le permalloy est plutôt cher).

lème. Il ne sert à rien de se débarrasser du câble d'alimentation si l'antenne du convertisseur Tesla traîne toujours et tourne autour du mur. Et avec les téléphones portables, il est particulièrement accidentogène de traîner un cordon de 2 mètres de long derrière soi. Une solution serait d'enrouler l'antenne et de la cacher à l'intérieur du boîtier. Il ne prendrait pas beaucoup de place une fois enroulé autour de la paroi intérieure de la cabine. La question est de savoir si le convertisseur fonctionnerait de cette manière. Il ne serait probablement pas en mesure de détecter suffisamment de bruit d'éther dans ce for-map. Par conséquent, vous devez absolument passer à l'excitation par générateur de signaux.

La façon la plus idéale de le faire serait d'utiliser un générateur de signaux qui ne nécessite aucune alimentation électrique, aucune antenne. Il émet de l'énergie de lui-même, qui peut ensuite être utilisée pour l'excitation. Ça pourrait être un cristal. Malheureusement, il n'y a pas de cristal dans la nature qui puisse faire cela. Il existe des sources de rayonnement, mais elles ne nous conviennent pas. Les isotopes radioactifs émettent beaucoup d'énergie, mais ils sont à la fois dangereux et inutiles sur le plan électrique. Les rayons alpha, bêta ou gamma qu'ils émettent ne peuvent pas induire un courant dans l'électroaimant. Toutefois, la situation n'est pas désespérée. L'ésotérisme, qui est un anathème pour la science officielle, peut nous aider à sortir de notre situation difficile. La solution est plutôt transcendante, mais il est bon de comprendre maintenant qu'à l'avenir la science, la religion et l'ésotérisme fusionneront et deviendront une science commune très utile.

Nous en étions au point où nous avons besoin d'un cristal qui émettait de l'énergie magnétique. Il suffirait de l'entourer d'un solénoïde ou de le placer dans une bobine toroïdale pour que l'énergie électromagnétique induite par le cristal puisse en sortir. Mais nous ne disposons pas d'un tel cristal naturel. Il existe un cristal à émission magnétique (par exemple, la magnétite), mais c'est un aimant permanent. Les aimants permanents ne peuvent induire que lorsqu'ils sont déplacés. Nous avons besoin d'un cristal qui pulse. Personne n'a jamais entendu parler d'un tel cristal, mais il existe. On ne sait juste pas ce qu'il pulse et pourquoi. Les personnes familières de la littérature ésotérique connaissent les rapports sur les pyramides bosniaques. Ils mentionnent qu'à l'intérieur de l'une des pyramides vieilles de 30 000 ans se trouve une énorme pierre pesant 800 kg. Cette pierre en forme de disque, appelée Megalith K-2, émet un rayonnement magnétique positif à une fréquence de 28 kHz. Par conséquent, toute personne qui s'allonge sur la pierre sera chargée de rayonnements éthériques, ce qui lui permettra de se sentir mieux. Et après un usage répété, vous serez guéri ou vos maladies deviendront supportables.

Il convient de rechercher ce qui émet la fréquence de 28 kHz de promotion de la santé ou de guérison des maladies. Est-ce le bloc de pierre ou la source de radiation qui se trouve en dessous? Nous avons également une telle source de rayonnement éthérique à Tápiószentmárton sur la colline Attila. Beaucoup de gens viennent ici pour se soigner. Le célèbre thaumaturge Le célèbre cheval miracle hongrois, Kincsem, a également été rempli d'énergie positive ici. Son propriétaire l'a reposé ici entre deux courses. Sur le chemin du retour, il s'est allongé sur la colline d'Attila, près de son écurie, pour se ressourcer. C'est grâce à l'énergie éthérée qu'il a été inscrit à 56 courses et qu'il a gagné les 56. Malheureusement, vous ne pouvez pas descendre dans ces endroits pour trouver la source des radiations. Il est fort probable que nous ne le trouverions pas non plus, car ces rayons sont créés par une anomalie géologique provenant des profondeurs. Une coulée de lave ou l'intersection des lignes de dragon de la terre peuvent déclencher un tel rayonnement. Et nous ne pouvons pas l'extraire sous forme de cristal.

Dans le passé, nous aurions eu plus facilement accès à des appareils émettant des faisceaux magnétiques. En les étudiant, nous aurions pu découvrir ce qui les fait rayonner. La Bible nous apprend que Dieu a donné à Noé une "pierre lumineuse" pour lui éviter d'avoir à allumer un feu dans l'obscurité de l'arche fermée. Et les archives médiévales mentionnent des lanternes éternelles.¹² En 1401,

¹² Selon la Bible, une fois l'arche achevée, le Seigneur a donné à Noé une "perle de lumière" et "la fontaine de lumière a jailli de sa propre source". Selon l'épopée de Gilgamesh, le bateau "sans flèches" qui a assuré la survie des Sumériens ne manquait pas de la mystérieuse source de lumière que le dieu Enki leur avait accordée. Lors de leur traversée vers l'Amérique du Sud, les Jeremiah ont également reçu du Seigneur 16 "pierres lumineuses", deux pour chaque bateau. Ces pierres fournissaient une "lumière auto-éclairante" dans les navires scellés pendant les 344 jours de la traversée. Dans la

la tombe du fils de l'ancien roi de Troie a été ouverte et on a trouvé une lanterne encore allumée. Le roi Pallas de Troie a vécu au 12^e siècle avant Jésus-Christ. La lampe brûlait donc depuis 2400 ans. En 1539, une lampe allumée depuis 1200 ans a également été trouvée dans une église catholique en Angleterre. Cette étrange découverte a été rapportée au roi Henri VIII, qui a cru que la lampe allumée en permanence était un complot du pape romain et l'a fait détruire. Nous ne pouvons donc pas non plus examiner cette question.

La dernière lampe qui n'a jamais brûlé a été trouvée par un soldat suisse, Du Praz, près de Grenoble en France. Il l'a apporté dans un monastère, où il a été étudié pendant des mois, mais personne n'a pu trouver ce qui l'avait fait brûler si longtemps. Le niveau d'huile qu'il contient n'a pas diminué avec le temps. Finalement, un des mécaniciens l'a fait tomber et l'huile s'est répandue, ainsi que l'espoir d'une solution. Ce n'est pas un hasard si les moines n'ont pas trouvé le secret de l'éternel. Car dans ces lampes, la lumière n'était pas allumée par une flamme. On trouve une référence à ce sujet dans la Bible. Dans le troisième livre de Moïse, il est écrit: *Tu ordonneras aux enfants d'Israël de t'apporter de l'huile d'olive pure pour la cuve, et d'y placer la „lampe qui brûle toujours”*. La bougie toujours allumée devait être une sorte d'émetteur d'énergie subatomique qui ionisait l'air et le faisait briller. Comme nous le savons, la quantité d'énergie subatomique enfermée dans la matière est presque infinie, il n'est donc pas du tout exagéré de dire que ces lampes brûlaient en permanence.

Malgré tous les échecs, notre situation n'est pas désespérée. Il est vrai que nous n'avons pas de cristaux magnétiques pulsés, mais des civilisations plus avancées que nous en ont. Nous n'avons pas besoin d'aller loin pour l'obtenir. Nous n'avons pas besoin de contacter des extraterrestres, car la civilisation atlante l'a déjà fait. Les personnes sauvées de l'Atlantide, qui a sombré dans l'océan, se sont déplacées sous terre et dans les profondeurs de la mer. Ils vivent maintenant dans un monde de bulles artificielles sur le trou du cul de leur ancien continent. Leur ancien monde n'a pas disparu sans laisser de traces. Il a juste coulé au fond de l'océan et a été emporté par la boue. Leurs énormes pyramides sont couvertes de boue, mais elles fonctionnent toujours. C'est ce qui cause les anomalies dans le triangle des Bermudes.

De nombreuses personnes ont entendu parler de disparitions mystérieuses dans cette région. Ce ne sont pas des annihilations, mais des voyages dans le temps. La plus grande pyramide shuk, longue de 300 mètres et haute de 200 mètres, émet un fort rayonnement magnétique qui provoque une dilatation du temps. C'est le phénomène qu'ont vécu les passagers de l'avion de ligne qui est arrivé avec une demi-heure d'avance. Lorsqu'ils ont atterri, ils ont été surpris de constater que leurs montres avaient invariablement une demi-heure de retard sur celles de l'aéroport. Ils ne pouvaient pas être accusés de délire, car ils ont trouvé assez de carburant dans l'avion pour tenir une demi-heure.

Le voyage du vol 513 a duré plus longtemps que cela et n'a pas connu une fin aussi heureuse. L'avion de passagers a décollé de l'aéroport de Santiago le 4 septembre 1954. Au total, 91 personnes étaient à bord du vol à destination de l'Allemagne, mais elles ne sont jamais arrivées à destination. Le contact radio avec l'avion a été perdu au-dessus du triangle des Bermudes et aucune nouvelle n'a été reçue depuis. Depuis 35 ans. Mais le 12 octobre 1989, il est apparu dans le ciel de l'aéroport de Porto Alegre au Brésil. Les contrôleurs de Leygi ont été choqués lorsqu'ils ont identifié l'avion, disparu depuis 35 ans, qui tournait au-dessus de l'aéroport et avec lequel ils n'avaient pu entrer en contact. Après l'atterrissage de l'avion, les autorités se sont déplacées sur la piste et sont montées à bord, où elles ont trouvé les squelettes des passagers et de l'équipage. Un examen anthropologique a révélé que leurs corps avaient commencé à se décomposer lorsque l'avion est revenu au présent, et que les passagers et l'équipage avaient soudainement vieilli de 35 ans. Il est intéressant de noter que tout le monde s'est assis à la même place qu'à l'origine.

Ce vieillissement rapide n'est pas un phénomène unique. Il est arrivé ailleurs que des va-lakis aient tellement vieilli en quelques minutes qu'ils sont morts et que leurs corps se soient momifiés. En novembre 1961, à Darlington, dans le nord de l'Angleterre, un employé de 48 ans, David Lowe, et sa femme regardent le programme télévisé du soir lorsqu'elle s'ennuie et monte dans sa chambre.

yourte de Geser Khan, le héros de la grande épopée mongole, une "pierre miraculeuse" s'illuminait également jour et nuit.

Lowe, cependant, a regardé le film jusqu'au bout et ne l'a suivie qu'une heure plus tard. Ne voulant pas réveiller sa femme, il s'est déshabillé dans le noir. Il était sur le point d'aller se coucher, mais il se méfiait du silence profond et du fait qu'il n'entendait pas sa femme respirer. Il a eu un sentiment étrange et a allumé la lumière. Une horrible vision s'est présentée à lui. Sa femme n'était plus en vie. Son choc est d'autant plus grand qu'il ne s'agit pas d'une mort ordinaire. Son corps était brun et ratatiné. Le mari terrifié a trouvé une momie dans le lit. Ses dents manquantes dépassaient de sa bouche ouverte. Ses dents ont été retrouvées plus tard dans sa bouche.

La police et le coroner ont également découvert d'autres anomalies dans la chambre. Ils ont trouvé des fibres végétales noircies dans son vase à fleurs, qui pourraient être les restes d'un bouquet de fleurs qu'elle y avait placé la veille. Le linge de lit et les housses de meubles portaient également les marques d'une longue période, même si le Lowe's avait acheté de nouveaux meubles de chambre à coucher l'année précédant l'incident. On a également remarqué que le sol et les meubles étaient recouverts d'une épaisse couche de poussière, qui met des décennies à se déposer. Cela n'a pas pu se former dans le passé car elle passait l'aspirateur tous les jours. Le mari a reconnu sa femme comme étant la défunte, bien que la femme de 42 ans ressemblait davantage à sa propre grand-mère. L'autopsie a conclu que la défunte était une femme de 85 à 90 ans qui était restée sans sépulture pendant plusieurs années après sa mort, son corps s'étant momifié à l'air sec. Le mari n'avait aucune idée de la façon dont sa femme avait pu vieillir de 30 ans en seulement 1 heure pendant son sommeil. Elle est ensuite morte et a été momifiée sans que ni lui ni les voisins ne remarquent d'anomalies dans la zone.

Pour en revenir aux pyramides de cristal de l'Atlantide, les avions qui ont survolé le sommet de la pyramide ont connu un décalage temporel beaucoup plus long. Ils ont été transportés dans le passé, dans le monde de l'Atlantide. Les disparitions ont commencé en 1945, avec le cas de la 19ème unité militaire. Le 5 décembre, six avions militaires ont décollé de Floride. Une heure plus tard, chaque pilote a signalé au quartier général qu'il était perdu et qu'il ne reconnaissait pas le paysage en dessous. La tour de contrôle a enregistré la conversation avec les pilotes: „L'un d'eux a dit. La boussole tourne en rond. La mer a changé. Je peux voir une masse terrestre qui ne devrait pas être là, car d'après ma carte et mes connaissances en géographie, il n'y a pas d'îles. En comparaison, il y a un continent vert en dessous de moi." Leurs instruments sont alors devenus complètement inopérants, et ils n'ont pas pu contrôler l'avion en détresse depuis la tour. L'un des avions de sauvetage envoyés à leur poursuite a également disparu pendant le crash. Il était probablement à la recherche des disparus au-dessus de la pyramide. Dans les jours qui ont suivi, des centaines de navires et d'avions ont fouillé près de 250 000 miles carrés de l'Atlantique et du Golfe du Mexique, mais ni les 27 victimes ni l'épave n'ont été retrouvées. Depuis 1851, 8127 personnes ont disparu dans le triangle des Bermudes. En outre, plus de cinquante navires et vingt avions ont disparu sans laisser de traces.

De tels voyages dans le temps se produisent également dans les pyramides de notre monde. Dans les villages proches des pyramides en Égypte et en Bosnie, les parents avertissent depuis des siècles leurs enfants de ne pas jouer près des gulas. Leurs craintes ne sont pas infondées, car plusieurs enfants ont disparu sans laisser de traces dans les environs des pyramides par le passé. Ils n'ont jamais été retrouvés. Les habitants des villages bosniaques voisins disent qu'ils voient d'étranges lumières clignoter près des pyramides la nuit. Les enfants arabes sont mis en garde de la même manière par les parents qui vivent près de la Grande Pyramide. Selon un voyageur, il a eu le vertige près du dôme et s'est soudainement retrouvé dans un autre monde. Fini la pyramide, fini le Sahara, et il se retrouva sur une plage étrange, où les mouettes criaient et les vagues vertes clapotaient sur les jetées et les bateaux. Plus loin dans les terres, il a vu une rue droite menant à l'intérieur de l'île. Il y avait des rues pavées de marbre, où des personnes en robe blanche se promenaient parmi des palais construits en cristal. Il était sur le point d'aller dans la ville pour voir de plus près quand il est revenu instantanément dans le Sahara. Dans le désert de sable, il a été sauvé de la déshydratation par une caravane qui l'a trouvé.

Selon un adoma médiéval bosniaque, des enfants ont un jour disparu près de la Pyramide du Soleil. Leurs parents ont fouillé la zone pendant des mois. Ils les avaient abandonnés, pleurés, quand soudain ils sont réapparus. Ils portaient les mêmes vêtements que lors de leur disparition, et ils n'avaient pas perdu de poids. Quand ils ont commencé à les interroger, ils ont dit qu'ils jouaient à la pyramide quand ils ont vu une ouverture sur le côté de la goulia végétalisée. Curieux, ils se sont aventurés dans la grotte. Une fois à l'intérieur, cependant, ils ont été effrayés par la lumière provenant de l'intérieur. Leur curiosité les poussa plus loin, mais ils n'atteignirent pas la source de la lumière car ils sentirent soudain un coup sur leur front et eurent le vertige. Ils pensaient avoir heurté un mur de pierre, mais l'instant d'après, ils ont ouvert les yeux et se sont retrouvés sur les rives d'Atlantis. Ils ne pouvaient pas comprendre comment la mer était arrivée ici, puisqu'aucune mer ne lave les frontières de la Bosnie. Ils ont eux aussi entendu le cri des mouettes et vu les bateaux ancrés dans le port. Ils ne se souviennent de rien d'autre, parce que soudainement ils étaient de retour. Interrogés sur ce qu'ils ont fait pendant les quatre mois de leur absence, ils n'ont pas pu répondre. Ils ont dit que lorsqu'ils ont essayé de pénétrer à l'intérieur de l'île, ils ont eu un nouveau vertige et se sont retrouvés dans leur village en un instant. Ils ont juré qu'ils pensaient que l'aventure ne durait pas plus de 10 minutes. De telles aventures se sont produites dans d'autres pays. Les mêmes disparitions ont été documentées dans les pyramides mayas, les pyramides chinoises et les pi-rams mongols. Il est clair qu'il s'agit d'une dilatation du temps. Cela explique aussi les disparitions dans le triangle des Bermudes.

En octobre 2012, des scientifiques américains et français dirigés par le Dr Verlag Meyer ont découvert une pyramide plus grande que la pyramide de Kheops au fond de l'océan Atlantique. Assis en dessous en combinaison de plongée, ils ont découvert que la pyramide était faite d'une sorte de cristal blanc. Et leurs instruments indiquaient que le sommet était magnétique. Une observation visuelle montrait qu'il émettait une étrange lumière depuis le sol. C'était comme si le sommet pulsait. Ce n'est pas la première fois. Des plongeurs ont déjà trouvé des pyramides de cristal dans l'océan au large des côtes du Yucatan, au large de Louisiane, en Floride. Le cas le plus célèbre s'est produit en 1970, lorsqu'un plongeur amateur, Ray Brown, s'est perdu en plongeant au large des Bahamas. À 30 kilomètres au large de l'île Berry, il est séparé de ses compagnons.

En les recherchant, il a remarqué une structure pyramidale étrangement lumineuse dans l'océan, à 30-40 mètres sous la surface. Selon lui, la pyramide mesurait au moins cent mètres de haut et était recouverte d'un matériau cristallin parfaitement lisse. La pyramide s'est mise à briller d'une légère lueur, rendant l'obscurité totale d'un blanc laiteux. Brown a découvert deux ouvertures dans la pyramide, et par l'une d'elles, il a pénétré à l'intérieur, où il a trouvé une pièce complètement propre, exempte de toute plante ou animal marin, dont les murs brillaient également d'une faible blancheur, comme l'extérieur de la pyramide. À l'intérieur, il pouvait nager de pièce en pièce. Sur les murs, il a vu une écriture d'origine inconnue, différente des lettres de n'importe quelle langue sur terre. En regardant autour de la pyramide, il ressentait un sentiment de présence en permanence, comme si le gardien de la pyramide l'observait.

En partant, il a apporté avec lui un morceau de cristal posé sur le sol, apparemment de la même matière que la pyramide. Il a ensuite été soumis à des tests en laboratoire, qui ont conclu que: "Le matériau du cristal ne se trouve pas sur notre Terre. Il n'est identifiable avec aucun autre matériau cristallin sur notre planète." Il a également été démontré qu'il multipliait l'énergie qui lui était transmise de manière inconnue. Par exemple, il multiplie par plusieurs fois la lumière qu'il émet. Il serait utile d'emprunter ce fragment de cristal et de le placer à l'intérieur d'un électroaimant torique. Si sa décharge magnétique pulsée crée une tension induite dans la bobine, alors nous avons trouvé le circuit d'excitation idéal pour le convertisseur Tesla. Si la civilisation atlante révélait comment ce cristal a été fabriqué, tous les obstacles à l'utilisation massive et mondiale du convertisseur Tesla seraient levés.

Budapest, 21.01.2018.



D É C L A R A T I O N

Toute personne est libre d'utiliser les informations fournies ici. Vous n'avez pas besoin de demander la permission ou de payer pour cela. Cependant, vous rejoignez une communauté de développeurs, ce qui implique des obligations. Cette obligation consiste à partager l'information. Il est désormais bien connu que le réchauffement de la planète menace l'effondrement du climat, entraînant la destruction de la nature. L'éradication de la pauvreté et des maladies ne peut plus être reportée. Les messages de l'au-delà sont que la connaissance est la clé de notre salut. La science officielle ne pouvant résoudre ces problèmes, un changement de paradigme est nécessaire. Mais cette tâche immense ne peut être accomplie que par la coopération internationale et l'action collective.

Ceux qui participent à ce processus ne peuvent exclure quiconque de l'utilisation des résultats qu'ils ont obtenus. Les informations supplémentaires qu'ils ajoutent ne peuvent pas être cryptées ou brevetées. Ainsi, dans ce domaine qui n'est pas encore reconnu et même maudit par les scientifiques, tout résultat devient un bien public. Nous devrions être compensés pour la perte matérielle en sachant qu'un changement de paradigme ne se produit qu'une fois dans l'histoire de chaque civilisation. Si nous y participons, nous vivrons une grande aventure, et plus tard nous serons fiers d'avoir pris part à la lutte la plus passionnante de notre civilisation. Ceux qui obtiendront des résultats exceptionnels au cours des prochaines décennies inscriront à jamais leur nom dans l'histoire de notre civilisation. Le temps est essentiel pour nous, alors ne gaspillons pas notre énergie à faire des profits. Nos vies sont plus importantes que notre argent. Ne laissons donc pas nos instincts terrestres nous dominer. Travaillons avec tous ceux qui peuvent faire la différence dans ce domaine, pour le plus grand bien de tous. Travailler ensemble, c'est plus que de simples développements isolés. Pour notre survie, nous ne devons pas bloquer la libre circulation de l'information.

Budapest, 21 janvier 2022.



KUN Ákos

Générateur Tesla

(Description opérationnelle)

Mise à jour: 01 février 2022.

Une étude attentive de la littérature ésotérique nous permettra de tirer de nombreuses leçons. En particulier, les travaux de Nikola Tesla méritent d'être examinés. Il y a 120 ans, il a mis au point plu-

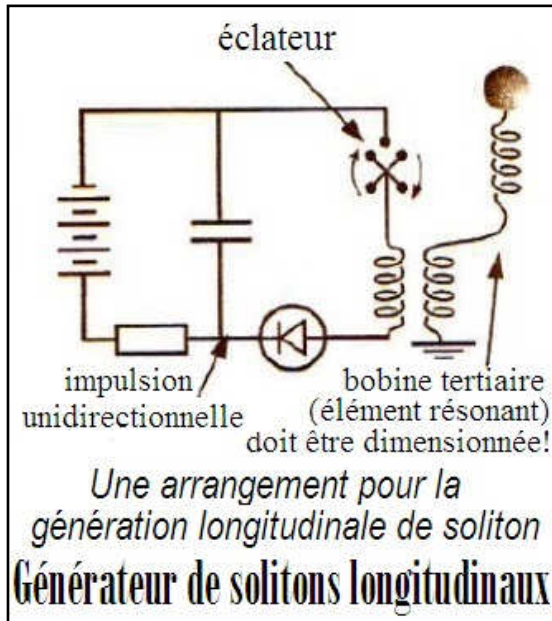

sieurs inventions dont nous avons désespérément besoin. L'un d'eux est le convertisseur Tesla, qui est actuellement en cours de reconstruction. L'autre invention majeure est un dispositif auxiliaire, dont l'effet moderne a surpris Tesla. Nous savons déjà que presque toutes ses inventions étaient basées sur l'effet multiplicateur d'énergie des ondes soliton. Il a produit des ondes soliton avec un moteur électrique à collecteur qu'il a appelé un alternateur. Ces ondes se comportent d'une manière non conventionnelle. Contrairement aux ondes transversales que nous utilisons aujourd'hui, le soliton produit une onde longitudinale. Les ondes longitudinales, en revanche, ne créent pas de champ électromagnétique autour d'elles, mais un champ purement magnétique.

Des ondes magnétiques émanaient fortement des appareils et équipements de Tesla. Cela l'a mis, lui et ses collègues, en grand danger. En conséquence, lui et le personnel de son laboratoire ont souffert de troubles digestifs, de troubles gastriques et biliaires, de constipation et de flatulences. Tesla n'avait aucune idée que les radiations magnétiques en étaient la cause. Il ne savait pas que le corps humain était alimenté par la même énergie magnétique que celle qu'il expérimentait. Il n'avait aucune idée du système des méridiens et de l'aura qui entoure le corps humain, bien qu'il l'ait déjà vue sous la forme d'une bulle de brume lors d'un problème médical. Les rayons magnétiques peuvent extraire l'énergie de certains méridiens ou les surcharger, et la perturbation de l'équilibre énergétique peut provoquer diverses maladies.

L'alternateur fonctionnait principalement à une fréquence de 30 kHz. Puis elle est probablement tombée en panne et il en a fait fabriquer une autre, qui faisait 28 kHz. Tesla n'était pas trop inquiet à ce sujet, car il fonctionnait exactement comme la version précédente de 30 kHz. Mais toute l'activité autour de l'oscillateur mécanique les a tous guéris en une semaine. Aucun d'entre eux n'est tombé malade pendant les quatre années où ils ont utilisé cette machine. À une occasion, Mark Twain a visité le laboratoire. À cette époque, l'écrivain américain mondialement connu est en très mauvaise santé. Il souffrait de diverses maladies inquiétantes et enragées, se souvient Tesla. Cependant, lors de ses visites au laboratoire, il s'est rétabli en deux mois. L'énergie Yang d'environ 28 kHz émise par l'oscillateur mécanique l'a guéri.

Avec tous ces faits et preuves, la suggestion de profiter de cette opportunité semble évidente. D'autant plus que c'est la fréquence que la nature utilise dans les fameux spas de guérison. À Tápiószentmárton, ces endroits sont la colline Attila, Dobogókő, à Pilisszentiván le rocher Ördög, l'ermitage Majki, les ruines du monastère cistercien près de Pilisszentkereszt, la pierre debout sauvage et la chapelle de l'arbre miraculeux près de Dömös, le Hegyeskő près de Monoszló et les pierres de Bükkszentkereszt. Le plus célèbre des spas énergétiques étrangers est la pyramide bosniaque. Comme déjà mentionné dans la description du convertisseur Tesla, la pierre en forme de disque de cette pyramide, appelée Megalith K-2, émet également un rayonnement magnétique positif à une fréquence de 28 kHz.

Il serait intéressant de se rendre sur place et d'utiliser une antenne cadre et un oscilloscope pour mesurer la valeur exacte de cette fréquence.¹³ Il convient également de déterminer clairement si ce rayonnement est Yin ou Yang. Cela ne nécessite pas de transporter sur place des gravimètres et autres instruments coûteux. Une boussole fera l'affaire. Si la pierre est attirée par le pôle nord (noir) de la boussole, elle est Yin, c'est-à-dire qu'elle émet des ondes gravitationnelles. S'il est attiré par le pôle sud (blanc), l'émission est Yang, ou éthérée. Il serait intéressant d'effectuer ce test à Tápiószentmárton, sur la colline Attila et à Dobogókő. La forme du signal sur l'oscilloscope permet de tirer une conclusion claire sur l'évolution temporelle de l'onde du soliton naturel. Sur cette base, nous avons pu voir quel signal nous devons générer avec notre générateur de signaux. Cela serait également d'une grande utilité pour la reconstruction du convertisseur Tesla.

Avec les résultats des mesures, nous pouvons maintenant commencer à construire un tel générateur. Puisque nous disposons d'un générateur de signaux, il n'est pas nécessaire de construire un moteur à collecteur CA. L'onde soliton fournie par le générateur de signaux n'a besoin que d'être amplifiée et arrimée à une bobine toroïdale en ferrite ou à un électroaimant en forme de Klein. Cependant, l'inconvénient de ce dispositif est qu'il ne peut être utilisé que par une seule personne car il rayonne vers l'avant. Comme il y a beaucoup de malades dans le monde, et qu'il faut donc un traitement de masse, il faut développer un émetteur circulaire. Les civilisations extraterrestres utilisent également un tel générateur. Un jour, lors d'une rencontre du quatrième type, elles ont montré un tel générateur aux personnes invitées à bord de leur vaisseau spatial. Les "personnes enlevées" étaient invitées à se tenir devant elle et à bouger, sauter et danser. Cela était probablement nécessaire pour permettre à l'énergie de guérison de pénétrer dans chaque partie de leur corps, même dans les profondeurs de leurs articulations. Après le traitement inattendu, les rapatriés ont fait état d'une augmentation extraordinaire de leur énergie et d'un très bon sentiment de bien-être.

Malheureusement, rien n'a été dit sur le fonctionnement de l'appareil, mais des témoins ont déclaré qu'il ressemblait à un gros moteur électrique. La seule différence entre ce moteur et un moteur électrique classique est que le rotor est fixé au sol et le stator est fixé autour. Ici, l'énergie magnétique n'est donc pas sortie de l'intérieur du moteur, mais a été émise directement par la partie extérieure, qui a émis des ondes de soliton de guérison. Si nous parvenions à inventer un tel moteur électrique, nous n'aurions d'autre choix que de le placer au milieu des salles d'attente des cabinets médicaux. Ainsi, les patients pourraient être guéris alors qu'ils attendent depuis des heures. Ils n'auront même pas besoin d'aller chez le médecin.

Cette mystérieuse valeur de fréquence a déjà captivé l'imagination des chercheurs. Nombre d'entre eux ont mené des études co-moléculaires sur les effets physiologiques. Pas ici, car nos scientifiques à poigne excommunieraient tout collègue qui oserait faire une telle chose. En Inde et en Chine, cependant, l'ésotérisme n'est pas une science excommuniée. Des recherches sérieuses sont également menées dans le domaine des sciences du sol. C'est pourquoi deux scientifiques indiens ont étudié les effets des ondes solitoniques de 28 kHz sur les organes du corps. Les résultats sont étonnamment variés. Voici les conclusions du Dr Siva Poobalasingam et de Nisha Lakshmanan:

- L'énergie scalaire peut même être incorporée dans notre propre ADN.
- Il élimine et neutralise les fréquences artificielles et non naturelles dans le corps humain.
- Augmente le niveau d'énergie de chaque cellule de la cellule au niveau souhaitable de 70-90 mV.
- Augmente la covalence de chaque atome d'hydrogène dans le corps, mesurée par spectrographie. C'est important car notre ADN est maintenu par des liaisons hydrogène covalentes.
- Il augmente la perméabilité de la paroi cellulaire, ce qui permet aux nutriments de pénétrer dans les cellules et aux toxines d'être excrétées et éliminées des cellules.
- Réduit la tension superficielle du matériau, de sorte que l'organisme a besoin de beaucoup moins de temps pour le digérer.

¹³ Un oscilloscope portable avec mémoire est nécessaire, capable de stocker les valeurs mesurées.

- Au fur et à mesure que les niveaux d'énergie des milliards de cellules augmentent, les niveaux d'énergie des bobines de l'ego du corps augmentent.
- Il nettoie le sang, améliorant les niveaux de protéines et de graisses flottant dans le sang, les niveaux de triglycérides et les modèles de fibrine sanguine.
- Des études de laboratoire indépendantes ont montré qu'il augmente l'efficacité du système immunitaire de 149 %.
- Améliore la concentration mentale et la focalisation, comme en témoignent les augmentations d'amplitude dans les études EEG.
- Il équilibre également les deux hémisphères du cerveau, comme le montrent les tests EEG. Plus précisément, il coordonne le fonctionnement vers le domaine intuitif, ce qui procure également un sentiment de cohérence.

Vous trouverez un compte rendu détaillé dans leur livre en anglais "Optimal Energy for Peak Performance with Scalar Energy".



Gazoduc Lemniscata

(Description fonctionnelle)

Nous savons, grâce aux livres de Masaru Emoto "The Message of Water" et "The Hidden Wisdom of Water", que l'eau structurée a des pouvoirs magiques sur notre corps.¹⁴ Son pouvoir de guérison rivalise avec celui des ondes soliton. Nous n'avons donc pas besoin d'attendre que quelqu'un redessine le générateur Tesla, car nous pouvons commencer à traiter les patients en masse dès maintenant. Il suffit d'alimenter en énergie l'eau qui sort du robinet. Aucun équipement coûteux n'est nécessaire, car l'éther le fait pour nous. Nous devons juste nous mettre au travail. Un phénomène bien connu en physique est la force d'inertie, qui est déclenchée par l'éther. Les particules d'éther voyagent dans tout l'univers et rien ne peut leur barrer la route. Ils inondent également notre corps, mais nous ne le remarquons que lorsque nous conduisons un véhicule et qu'il accélère ou ralentit soudainement. Ensuite, nous tombons en arrière ou en avant. Lorsque nous accélérons ou décélérons, l'éther dense ne peut pas s'écouler dans notre corps, et il nous pousse comme un bloc de béton. Il fait la même chose avec l'eau, mais celle-ci a une propriété particulière: elle peut absorber l'excès d'énergie et le conserver longtemps.

La présence de l'énergie éthérique n'est pas sans conséquences. Les particules éthériques, avec leur énergie, éliminent la déstructuration de l'eau résultant des dommages environnementaux. Ils créent une eau structurée avec une structure moléculaire régulière. C'est exactement ce dont le corps a besoin. En profitant d'un de ses avantages, de nombreuses personnes sont au bord de la déshydratation. Comme nous le savons, pour rester en bonne santé, nous devons boire 2,5 litres d'eau par jour. Certaines personnes en consomment un dixième. Il est bon de boire 1 à 2 verres d'eau par jour. Ils savent qu'ils devraient boire beaucoup plus que ça, mais ils ne peuvent pas. Ils disent qu'ils ne veulent pas d'eau. Leur corps a une aversion instinctive pour l'eau du robinet déstructurée et chlorée. Cette situation est radicalement modifiée par la consommation d'eau structurée. Le retour est que la normalisation de la structure de la molécule rend l'eau du robinet douce et soyeuse, ce qui leur redonne la sensation de soif et leur permet de boire suffisamment d'eau. Boire de l'eau structurée permet non seulement d'éliminer le manque de liquide de l'organisme, mais aussi d'améliorer la désintoxication et l'absorption des nutriments. L'eau structurée a un effet curatif sur le corps. Au fil du temps, il élimine toutes nos maladies et renforce notre système immunitaire. Il fait également des merveilles dans l'industrie et l'agriculture. De nombreuses personnes ont reconnu cet

¹⁴ Une description détaillée est donnée dans le volume II de mon livre **Exécution ésotérique** (chapitre III, sous le titre "Rayons nocifs pour la santé de notre environnement").

effet bénéfique et ont créé de nombreuses inventions pour l'exploiter. La plus remarquable d'entre elles est l'invention d'un physicien allemand. En effet, il peut être produit rapidement et à très bas prix.

Wilfried Hacheney¹⁵ a conçu un grand appareil en forme de lemniscate¹⁶ pour libérer des particules d'énergie éthérique dans l'eau. L'eau qui circule dans le tube horizontal en forme de huit est obli-



gée de changer constamment de direction, ce qui entraîne l'introduction de grandes quantités d'éther. La forme en lemniscata est très efficace car chaque centimètre de ce tuyau oblige l'eau à changer de direction. Par conséquent, il se heurte constamment à l'éther et absorbe beaucoup d'ions d'éther. De nombreux cultivateurs biologiques utilisent cette eau éthérique pour arroser leurs plantes afin qu'elles poussent plus vite. La capacité de germination des graines est également améliorée en les trempant dans cette eau avant de les semer.

Les ke-nuts cuits dans cette eau seront plus lâches et la pâte lèvera plus haut. On a également observé que le béton mélangé avec de l'eau enrichie d'éther est plus résistant que d'habitude.

L'efficacité de l'absorption de l'énergie de la terre peut être encore accrue en plaçant plusieurs lemniscates les uns à côté des autres ou les uns sur les autres. Le plus simple est de plier le tuyau métallique chaud pour former un gabarit et de le laisser refroidir avant de le couper en morceaux. Il n'est pas nécessaire de plier les extrémités du tube à la main, en les saisissant avec une pince, car cette tâche est réalisée avec plus de précision par le dispositif articulé¹⁷ utilisé pour fabriquer le lemniscate. Il est donc possible de fabriquer un dispositif comportant jusqu'à dix couches, ce qui augmente son efficacité d'un ordre de grandeur. Essayez également d'augmenter la largeur aussi longtemps que la technologie le permet. Plus le système de tuyaux de Lemniscata est large et haut, plus il est efficace. Le serpent de tuyauterie doit seulement être recouvert d'une couche d'ancrage anticorrosion et peut être utilisé pendant des décennies sans aucun problème. (S'il doit être enterré dans le sol ou dans une fosse conçue à cet effet, il doit être recouvert d'aluminium et d'au moins une couche de peinture à l'huile ou de goudron. Veillez également à ce que le sommet soit au moins 80 cm en dessous de la surface du sol pour éviter le gel en hiver).¹⁸

D'ailleurs, cette méthode n'est pas entièrement nouvelle. Dès 1930, Viktor Schauberger a mis au point un dispositif d'enrichissement énergétique pour la production artificielle d'eau de source. Le naturaliste autrichien a utilisé un tuyau en spirale dans lequel l'eau qui s'écoule est également forcée de changer constamment de direction. Cependant, l'efficacité de la forme spirale est beaucoup plus faible que celle de la forme lemniscate. Le seul avantage de la solution en spirale est qu'en inversant le sens d'écoulement du tuyau ou de l'eau, il est possible de produire une eau qui tourne vers la droite.

Sa technologie de production à faible coût rend le concentrateur d'énergie lemniscata accessible à tous. Elle n'a pas de frais de fonctionnement et n'augmente donc pas le prix des fruits et légumes qu'elle produit. Et le coût d'achat est récupéré en quelques années grâce à l'augmentation du rendement. Dans quelques années, cet équipement pourrait facilement devenir une partie intégrante de chaque jardin ou foyer rural. Il pourrait également être facilement utilisé par les fournisseurs d'eau urbains. Il leur suffirait de faire monter l'eau dans le bus hydroglobe par un tuyau coudé en forme de lemniscata plutôt que par un tuyau droit, et de la faire redescendre par le même type de tuyau. Si nécessaire, un tube en plastique facilement pliable (tuyau en caoutchouc ou en plastique) peut être utilisé à cette fin. Les installations industrielles bénéficieraient également grandement de cette eau,

¹⁵ vilfrid hahenaj

¹⁶ Le terme grec lemniscate. Il peut être compris comme une extension tridimensionnelle du signe de l'infini.

¹⁷ Pour son mode de fonctionnement, voir Wikipedia: <https://hu.wikipedia.org/wiki/Lemniszkáta>

¹⁸ Pour son mode d'insertion, voir le volume III de mon livre **Exécution ésotérique** (chapitre V, Environnement, et chapitre VI, Nouveautés techniques).

car il apparaîtrait rapidement que l'utilisation d'une eau enrichie en éther n'est pas seulement bénéfique pour la production de béton, mais qu'elle aurait également un effet bénéfique sur tous les produits.

Ce potentiel commence déjà à se manifester. Par exemple, le propriétaire d'une blanchisserie peut économiser 12 000 € par an en utilisant des solutions similaires, car l'eau adoucie à l'éther nécessite moins de détergent. Dans un centre équestre de Vienne, les chevaux boivent de l'eau enrichie en éther et ne souffrent plus de coliques, tandis que dans une usine de plastique, l'utilisation de l'eau de refroidissement a été optimisée grâce à l'utilisation d'une eau spéciale. Les naturopathes font également l'éloge de cette eau. Les patients qui l'ont bu ont été guéris d'eczéma, de gonflement des jambes et de maux de tête. Il semble que les possibilités dans ce domaine défient également l'âge. Les opposants à la méthode traitent les sceptiques de fadaïses ésotériques, mais les résultats positifs et les rapports enthousiastes qui nous parviennent jour après jour ne le prouvent pas. L'amélioration de la qualité de l'eau et les avantages qui en découlent sont visibles, tangibles et indéniables dans tous les domaines.

Les opposants les plus virulents à l'eau enrichie en éther sont la communauté scientifique officielle. Selon les universitaires, il n'existe aucune explication scientifique à ce phénomène. Ils parlent donc de fraude, d'effet placebo et de "perception sélective". Mais si chaque résultat positif est le fruit de l'imagination, alors nous sommes devenus des dieux du jour au lendemain. Rien qu'avec nos pensées, nous pouvons nous guérir et guérir les autres, nous pouvons créer des avantages efficaces. Ce serait le véritable succès, car nous pourrions alors résoudre tous les problèmes du monde en un clin d'œil. Malheureusement, nous ne pouvons pas le faire. Pour l'instant, nous devons donc nous contenter d'exploiter un phénomène physique qui, heureusement, fonctionne même si les académies scientifiques refusent de le reconnaître.

Afin d'éviter l'incrédulité et les débats houleux, il serait souhaitable de tester cette méthode à grande échelle et sous contrôle officiel. À cette fin, il convient de construire deux immeubles d'habitation dans un lotissement ou une zone résidentielle et d'évaluer la santé de leurs occupants. Ensuite, un serpent à tuyau lemniscata de dix pièces serait installé devant le tuyau d'entrée d'une des maisons. Dans un an, l'enquête sur la santé devrait être menée à nouveau dans les deux blocs. Après avoir comparé les résultats, des conclusions claires ont pu être tirées quant à l'efficacité de cette méthode. Il serait également intéressant d'installer le pipeline de Lemniscata dans un hôpital. Après un an, il serait possible de vérifier le taux de guérison des patients. Si la durée d'hospitalisation des patients a diminué et si les statistiques sur les infections nosocomiales se sont améliorées.

Si aucune amélioration spectaculaire ne peut être démontrée, cela est dû à la pression de l'eau. La compagnie des eaux comprime l'eau dans le réseau de canalisations de la rue à 6 atmosphères (6 bars) pour la faire monter et descendre des tours de dix étages. Les mesures montrent que cette haute pression contribue de manière significative à la déstructuration de l'eau. Dans ce cas, la restructuration doit être effectuée chez le consommateur, immédiatement en amont du robinet de sortie. Un tube d'un diamètre d'un demi à un quart de pouce contenant 10 lemniscats doit être placé dans une boîte en plastique sous l'évier de la salle de bain ou de la cuisine. Les embouts d'entrée et de sortie doivent être positionnés de manière à affleurer le fond de l'enceinte. De cette façon, ils peuvent être installés en position encastrée. Recouverte de tuiles, la structure devient invisible.

Les consommateurs d'eau minérale ne doivent pas être privés des avantages de l'eau structurée. Pour ce faire, il faut fabriquer une bouteille en verre de 1,5 litre avec un bouchon à vis en métal. Un raccord de tuyau composé de 5 à 10 lemniscates est soudé sur le haut de la bouteille. Le bouchon et le tube d'un quart de pouce de diamètre doivent être fabriqués en acier résistant à la corrosion. La largeur du raccord du tube ne doit pas être supérieure au diamètre de la bouteille, sinon elle ne rentrera pas dans la porte du réfrigérateur. Il n'est pas non plus conseillé de le faire trop haut, car cela empêchera également de le placer dans le réfrigérateur. Il est également conseillé de fabriquer un bouchon en caoutchouc. Cela peut être utilisé pour empêcher le dioxyde de carbone de s'échapper de l'eau "bouillonnante". L'appareil est très simple à utiliser. Vous dévissez le raccord, vous le remplissez d'eau minérale dans une bouteille en plastique et vous vissez le bouchon métallique. En inclinant la bouteille en verre, l'eau qui passe par le raccord en forme de lemniscata s'écoule désor-

mais de manière structurée dans la tasse située en dessous. Le nombre optimal de lemniscates peut être déterminé en congelant l'eau qui s'écoule et en examinant sa structure cristalline au microscope.

Si des guérisons significatives sont observées avec l'utilisation de la tuyauterie de lemniscate, cette méthode de traitement de l'eau devrait être immédiatement adoptée dans tout le pays. Elle

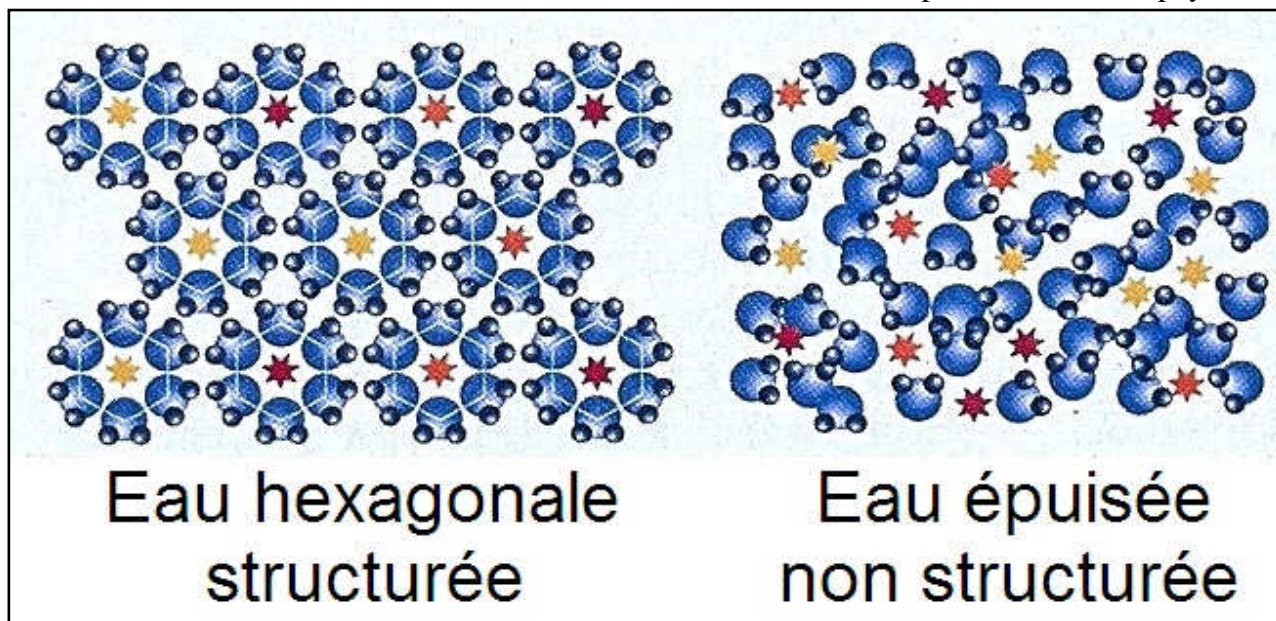

permettrait d'économiser beaucoup de dépenses pour le fonds de santé publique et améliorerait considérablement le bien-être et la joie de vivre de la population. Il est peu probable que cette enquête rencontre l'opposition des autorités, car la science officielle montre que cette méthode est inefficace. Et si elle est inefficace, alors elle ne peut pas faire de mal. Si c'est le cas, il importe peu que l'eau entre dans le bâtiment ou sorte du robinet par un tuyau droit ou tortueux..

Budapest, 23.01.2018.



Rayonnement de forme

(Description opérationnelle)

Il existe de nombreuses façons de maintenir la santé, de guérir les maladies avec l'éther. La plupart d'entre eux ne nécessitent pas d'investissement coûteux. Comme pour le lemniscate, le rayonnement de forme a un effet de promotion de la santé ou de guérison à faible coût. Le seul inconvénient est que son effet dépend de la taille. Il ne peut induire une guérison rapide que dans les grandes tailles. Pour l'instant, seule la nature peut créer un radiateur de moule d'un diamètre de plusieurs kilomètres. À des profondeurs de 10 à 30 km, la croûte terrestre est déjà à l'état plastique. Si le magma incandescent à l'intérieur du globe peut filtrer cette couche plastique de manière à ce qu'elle devienne convexe lorsqu'elle est vue de la surface, le rayonnement de forme qu'elle émet aura un effet harmonique sur les organismes vivants. (Les organismes vivants, mais aussi les objets inanimés, ont une aura. C'est ce qu'on appelle le rayonnement de forme. Selon leur forme, ils émettent des rayonnements bénéfiques ou nocifs pour les êtres vivants).

La condensation crustale bénéfique est présente dans de nombreuses régions du monde. Le plus important dans notre pays est le pli crustal d'Attila, situé à 10 km sous la colline d'Attila à Tápiószentmárton. L'énergie qui se dégage des plis, qui s'étendent sur plusieurs kilomètres, a fait de la colline d'Attila un site sacré. Elle doit son nom à Attila, le roi des Huns, qui a construit son palais en bois sur cette colline sur les conseils de ses chamans (nos ancêtres savaient où construire ; ils étaient conscients de l'existence de radiations qui pouvaient causer des maladies et de celles qui pouvaient guérir. Malheureusement, cette connaissance s'est perdue avec l'avancée de la science moderne. Nos

scientifiques ont déclaré que la science de leurs prédécesseurs était une pseudo-science, et ont interdit sa recherche). La redécouverte de cette zone de guérison est due au propriétaire du parc équestre de Kincsem, qui a remarqué que ses chevaux aimaient se coucher et se rouler dans une partie particulière de la propriété (Kincsem, le cheval prodige, doit également sa série de victoires mondialement connue à ce rayonnement magnétique énergisant). De retour chez lui, il s'est allongé sur la colline Attila, près de son écurie, pour se ressourcer. Après quelques jours, il a récupéré et était plein d'énergie pour la course suivante).

La nouvelle de ces guérisons miraculeuses s'est répandue comme une traînée de poudre et, au printemps 1999, des milliers de personnes se sont rendues en pèlerinage à Tápiószentmárton dans l'espoir d'être guéries. Les touristes peuvent s'asseoir sur les bancs disposés ou se prélasser sur nos couvertures sur l'herbe toute la journée. Après avoir constaté ce grand succès, le propriétaire de la zone a décidé d'enquêter sur la question, en essayant de trouver la cause de ces changements positifs en utilisant des méthodes scientifiques. Les tests instrumentaux n'ont montré aucune radioactivité gamma ou autre. Cependant, les niveaux de radiation magnétique étaient très élevés. Selon des mesures comparatives effectuées par des chercheurs hongrois, alors que l'équilibre magnétique de Medjugorje et de Lourdes se situait entre 50 et 80, celui de la colline d'Attila était supérieur à 200. De nombreux visiteurs ont constaté une amélioration de la coordination de leurs mouvements. Les personnes souffrant de troubles musculo-squelettiques ont constaté une réduction significative de la douleur après s'être assises ici pendant quelques heures. Les mauvaises valeurs de la-bor (par exemple, l'hypertension artérielle, le rythme cardiaque rapide, l'hyperglycémie, l'hypercholestérolémie), qui peuvent être à l'origine de divers maux, se sont également normalisées après deux à trois semaines passées sur le site.

Toutefois, ces lieux de guérison ne peuvent être laissés indéfiniment, car ils surchargent le corps d'énergie positive. Cela perturbe également l'équilibre du système méridien, ce qui peut entraîner un affaiblissement du système immunitaire et l'infertilité. Nos ancêtres, rompus à la géomancie, en étaient conscients. En Chine, il y a 4000 ans, un décret impérial interdisait la construction d'habitations dans de tels endroits. Seuls des pagodes, des temples et des sanatoriums de guérison étaient autorisés à y être construits, où les gens pouvaient séjourner pendant un certain temps. Il y a aussi des visiteurs qui ne bénéficient pas des radiations. La raison en est que les ondes éthériques concentrées émanant de la terre ne guérissent que les personnes dont la maladie est due à un manque d'énergie du Yang. Il n'a aucun effet sur les autres types de déséquilibre énergétique.

En outre, la majorité des patients souffrent d'une carence en énergie Yang. La Terre nous fournit constamment de l'énergie gravitationnelle Yin, mais l'énergie Yang ne peut être puisée que dans l'éther. Celle-ci n'est pas très efficace et n'atteint le niveau souhaité que chez les personnes en bonne santé. Ceux dont les chakras sont ralentis, absorbant l'énergie environnante avec une efficacité insuffisante, ne peuvent accéder à des quantités suffisantes d'énergie positive que dans des endroits où l'espace est plus grand. Par la suite, non seulement les organes malades sont guéris, mais la vitalité du patient est accrue et l'énergie disponible dans l'environnement précédent peut désormais répondre aux besoins en énergie Yang de son corps. Cela nécessite toutefois un traitement complet, c'est-à-dire 10 à 12 visites ou un séjour continu de deux semaines. Une seule visite ne fera pas de miracles, mais elle améliorera considérablement le bien-être. Le rayonnement magnétique nettoie également l'air. Selon les mesures effectuées par l'Institut de radiobiologie et de radioprotection de la colline Attila, "l'air de la zone est extrêmement pur".

Les radiations de la forme peuvent avoir des effets nocifs comme bénéfiques sur le corps. Dans la nature, il se produit lorsque la croûte terrestre est pliée en une forme concave. Un tel site très dommageable se trouve dans la vallée de Swansea en Angleterre. Deux parapsychologues anglais ont voulu étudier les pouvoirs de guérison de Corn Leckart dans un site funéraire préhistorique. Ils sont entrés au centre d'un cercle de piles de pierres. Malheureusement pour eux, le cercle s'est avéré nuisible, et non guérisseur. Claire Williams s'est sentie poussée hors du cercle par une force invisible, et Brian Perinton a commencé à souffrir d'un mal de ventre. Après être rentrés chez eux, ils ont tous deux eu des douleurs incessantes à la tête et sont devenus progressivement faibles. Les

médecins n'ont pas été en mesure de déterminer la cause de cette faiblesse, une détérioration majeure du bien-être.

Ces symptômes étaient causés par le rayonnement magnétique disharmonieux de la croûte terrestre, qui perturbait l'équilibre énergétique de leur système méridien. Nos ancêtres, il y a des milliers d'années, étaient parfaitement conscients de ce danger. Ils l'ont prévenu en clôturant la zone de danger avec des pierres. Sans s'en rendre compte, les deux chercheurs sont entrés au centre du cercle, qui était entouré de tas de pierres. Nos ancêtres, qui vivaient il y a des milliers d'années, marquaient également les lieux par un rayonnement harmonique. Ils utilisaient des piliers de pierre aux extrémités pointues pour les marquer et concentrer l'énergie émanant de la terre. Ils se soignaient en s'appuyant sur ces piliers de pierre creusés dans le sol ou en restant dans une zone entourée de plusieurs piliers de pierre. C'est le rôle qu'ont joué en Europe les kurgans et dans notre pays les huttes. Des civilisations plus avancées que la nôtre avaient déjà fait un usage délibéré des radiations de forme et les avaient utilisées pour produire un puissant effet de concentration.

Les habitants de la civilisation précédente, l'Atlantide, étaient parfaitement conscients du rayonnement magnétique naturel que leur offrait la nature, et cette énergie imprégnait presque tous

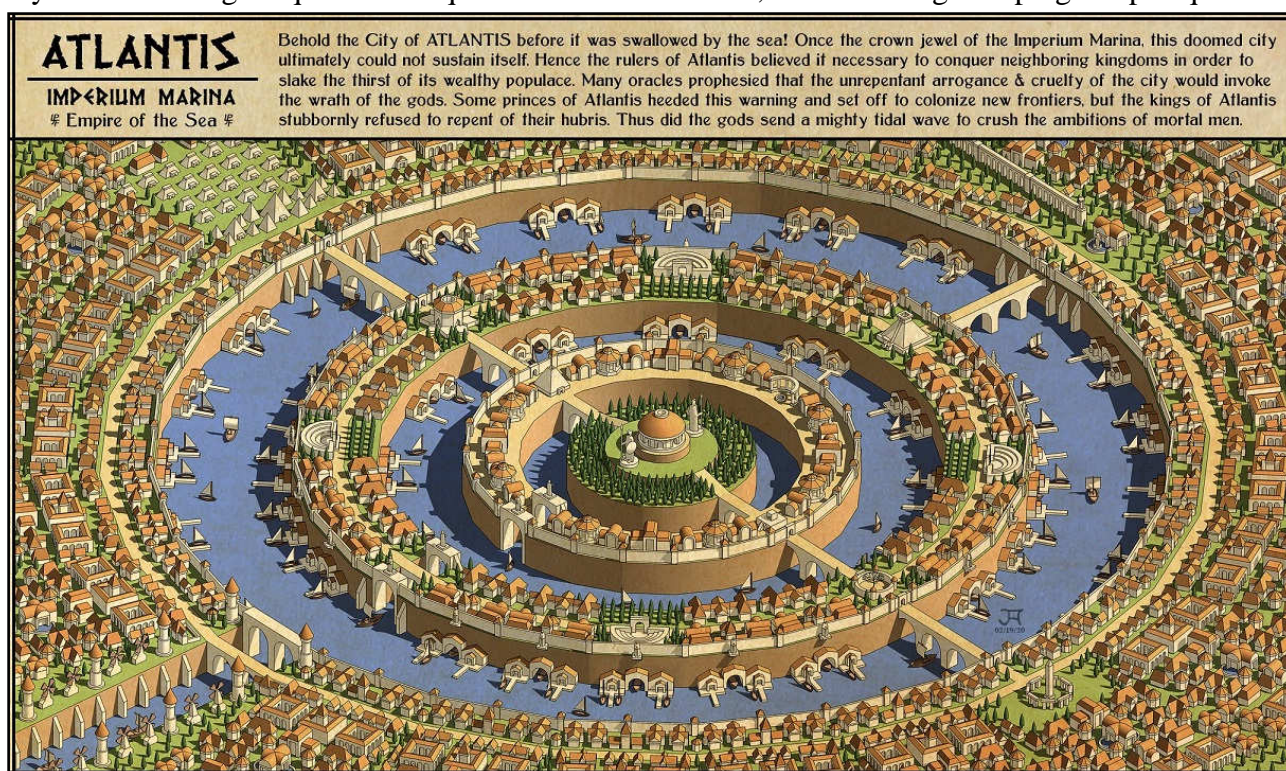

les aspects de leur vie. L'Atlantide ne connaissait pas encore l'électricité. Ils ont satisfait leurs besoins en énergie grâce au rayonnement de forme, au rayonnement de cristal et à un minerai spécial d'oreichalcite (on ne sait pas grand-chose de l'oreichalcite, qui est plus précieux que l'or). Selon les écrits anciens, son rayonnement magnétique était si fort qu'il ionisait l'air. "Il émettait une lumière ardente." Les dieux grecs utilisaient aussi ce minerai. Ils l'utilisaient pour fabriquer des canons à rayons destructeurs, qu'ils utilisaient dans leurs guerres entre eux.) Malheureusement, ce minerai ne se trouve sur aucun continent de notre monde. Cependant, leurs techniques de rayonnement de forme ont survécu. On trouve ces pyramides sur presque tous les continents. De la Chine à l'Europe et de l'Afrique du Nord à l'Amérique du Sud, ils ont construit des centaines d'immenses pyramides dans lesquelles ils ont caché leur savoir sur des plaques d'or, afin que le déluge à venir n'efface pas toute trace de leur existence (dans les pyramides égyptiennes, des chambres souterraines contenant ces documents ont déjà été découvertes par des scanners terrestres. Nous aurons bientôt l'occasion de les découvrir).

Mais les pyramides ne servaient pas seulement à préserver le savoir. Ils ont également été construits pour prouver leur haut niveau de connaissances. Ils n'ont donc pas créé de simples tas de pierres, mais des structures en pierre qui produisaient en leur sein un rayonnement magnétique

mystique. La forme spatiale la plus appropriée à cet effet était le globe. Ce nœud, qui se termine par l'apex, est un radiateur de forme très efficace. Lorsqu'il est concentré, il recueille le rayonnement éthérique (Yang) qui est omniprésent dans l'univers et qui se manifeste le plus fortement dans le tiers inférieur du globe. Un cône ferait l'affaire, mais le cône est capable de plus. Si ses bords sont orientés nord-sud, il recueillera également le rayonnement gravitationnel (Yin) émanant de la Terre. Ce rayonnement est également le plus fort dans le tiers inférieur du globe. La raison de cette orientation précise est que c'est là que la plupart des lignes de force magnétiques croisent la gula. Ces deux radiations sont si fortes que toute personne qui s'allonge sur une dalle de pierre placée dans le tiers de la sphère non seulement ressent un fort effet de guérison, mais active également les organes de son cerveau (glande pinéale, hypophyse) qui provoquent divers phénomènes parapsychologiques.

Dans un environnement normal, un rayonnement de forme aussi fort ne se produit pas. C'est en partie de la chance et en partie de la malchance. Malchanceux parce que nous ne pouvons pas profiter des effets positifs. Comme nous ne vivons pas dans des bâtiments pyramidaux, nous ne bénéficions pas de tous les effets positifs que l'intérieur d'une structure pyramidale a sur un organisme vivant. C'est une chance, car les personnes souffrant de carence énergétique ne pourraient pas supporter cet environnement à long terme. Maux de tête, nausées, affections des organes, ils finiraient par s'échapper. Ces radiations de forme extrêmement forte n'ont un effet positif que sur les objets inanimés et les matériaux périssables pour une période illimitée. Le rayonnement énergétique soutenu du Yang provoque une amplification des contraintes mécaniques. Par exemple, le bord d'une lame de rasoir qui a été déformé sera redressé et affûté à nouveau. Les microbes présents dans la nourriture sont détruits. L'excès d'énergie surcharge leurs méridiens et ils deviennent invivables à cause de l'équilibre énergétique perturbé. L'effet bénéfique pour nous est donc la destruction des virus et des bactéries. Concentré sous cette forme, le rayonnement de forme forte ne s'éteint pas mais se maintient. Cependant, il ne laisse pas l'espace délimité par la forme géométrique.

Dans notre environnement, nous ne rencontrons que des rayonnements de faible intensité. Il s'agit du rayonnement énergétique émis par des objets de formes différentes. Comme nous le savons, les objets inanimés possèdent également un corps éthérique et donc une aura. Dans des circonstances normales, ce rayonnement énergétique est si faible qu'il n'a aucun effet significatif sur nous. Il existe cependant des formes géométriques à partir desquelles se produit un déversement concentré d'ondes de forme. Il s'agit notamment de lignes se croisant à angle droit, ou d'arêtes d'angles différents dans des objets tridimensionnels, et de formes concaves. Les objets magiques émettent un rayonnement particulièrement fort. La plus célèbre d'entre elles est la "clé du Nil" ou croix ankh, que l'on trouve dans les tombes de l'Égypte ancienne. Une caractéristique similaire à la croix avec oreilles est l'idole ressemblant à la lettre grecque "Φ". Si l'on fixe un anneau de cuivre ou de fer à une tige faite du même matériau, de manière à ce que l'anneau soit placé symétriquement à l'extrémité de la tige, on obtient un dispositif harmonieux qui neutralise les rayons nocifs. Cet effet, cependant, ne se produit que lorsqu'il est correctement orienté. Lorsqu'il est porté autour du cou ou sur un vêtement comme un badge, il doit être placé avec la tige vers le bas. Si nous l'utilisons horizontalement (par exemple dans notre chambre), il doit être orienté de manière à ce que la tige soit dirigée directement vers le pôle Nord magnétique.

Au lieu d'être bénéfiques, vous obtiendrez des ondes de forme très nocives si vous coupez l'anneau en deux et assemblez ce dispositif de manière à ce que les demi-cercles s'emboîtent dos à dos sur la tige. À proximité de cette forme, qui ressemble à la lettre cyrillique "Ж", nous sommes agités, insomniaques et très vite malades. Les formes géométriques complexes émettent également de puissantes ondes d'énergie. Les formes symétriques ont un effet positif sur l'équilibre du monde vivant, tandis que les formes asymétriques libèrent des énergies nocives. Le miroir concave est connu pour collecter et focaliser les rayons lumineux. Les observations ont montré que cela est également vrai pour le rayonnement magnétique. Il faut donc éviter de rester dans l'axe des objets concaves, et surtout pas à leur point focal.

La forme de rayonnement susmentionnée qui émet des ondes nocives ne peut pénétrer dans la maison que par accident, à travers un porte-fleurs mal conçu ou un autre ornement en fer forgé.

Cependant, une forme moins dangereuse mais beaucoup plus courante de source de rayonnement nocif, le corps cylindrique, peut être trouvée dans chaque foyer. Si elles se trouvent dans une pièce en nombre pair, leur rayonnement s'excite mutuellement; si elles sont en nombre impair, disposées en ligne, l'excitation est accrue. Le rayonnement nocif pour la santé de cet agent neurotoxique, qui se présente généralement sous la forme de bouteilles, de bocaux, de casseroles et de poêles, devient réellement perceptible en présence de quelques centimètres d'eau ou d'autres liquides. Ce n'est pas l'eau qui est le problème, car l'eau attire les radiations de la terre, sa présence pourrait donc être bénéfique. Le problème est que des turbulences se développent entre le fond du liquide dans la cuve et le miroir supérieur formé par la surface du liquide, ce qui fait que l'eau rayonne vers l'extérieur, amplifiant le rayonnement magnétique qu'elle recueille.

Ce rayonnement est principalement dirigé vers le haut, mais si le miroir inférieur et la surface du liquide font un angle l'un par rapport à l'autre, le rayonnement sera oblique. Ce phénomène disparaît toutefois lorsque la bouteille à moitié vide est mise au lit. L'autre solution consiste à placer un objet (par exemple un anneau de cuivre) dans le fond de la cuve. Cela brise l'effet de réflexion du miroir inférieur, qui empêche la formation de turbulences entre les deux surfaces liquides. Rien de tout cela n'est nécessaire lorsque la bouteille est pleine. Dans ce cas, la contraction du cou élimine le miroir liquide supérieur. Cet effet ne s'applique pas aux bouteilles fabriquées antérieurement avec un fond pressé.

Le rayonnement de forme, également appelé rayonnement idom, est le rayonnement bénéfique ou nocif émis par les objets. Le rayonnement de forme n'est pas le rayonnement émis par les objets eux-mêmes. Il n'y a pas de grands objets autour de nous qui ont un rayonnement intrinsèque important. Comparé à l'attraction gravitationnelle de la Terre, le rayonnement gravitationnel des objets qui nous entourent peut être considéré comme presque nul. Le rayonnement de leur squelette éthérique est également négligeable. La bioénergie émise par les organismes vivants, tels que le corps humain, dépasse de loin celle des objets inanimés. Les objets qui nous entourent ne peuvent émettre une énergie intense que s'ils la captent dans l'environnement. Le Cycle ésotérique nous apprend qu'un porte-fleurs en fer forgé placé au-dessus d'une veine d'eau peut lui-même émettre un niveau de radiation nocive qui peut nous rendre malades. Le rayonnement de forme se manifeste de deux façons. L'une d'elles est qu'elles émettent une quantité concentrée de la terre, de la veine d'eau, du nœud Hartmann et d'autres rayonnements nocifs qu'elles collectent. C'est ce qui se produit lorsqu'un anneau scié en deux est soudé à la tige d'un porte-fleurs en fer forgé de sorte que les demi-cercles s'emboîtent dos à dos. Dans ce cas, les ondes magnétiques nocives captées par le porte-fleurs sont concentrées sur les deux prolongements des arcs semi-circulaires. Si ces projections sont dirigées en permanence vers notre chaise ou notre lit, nous tomberons malades même si la source du rayonnement nocif ne se trouve qu'à quelques mètres.

L'autre manifestation la plus courante du rayonnement de forme ou du rayonnement nerveux est l'extinction. Dans le cas d'un porte-fleurs, cela se manifeste lorsqu'un anneau circulaire est fixé à la tige de support. Dans ce cas, les rayons collectés par la structure métallique ne sont pas dispersés mais concentrés à l'intérieur de l'anneau, où ils s'annulent. Les meubles fabriqués de cette manière neutralisent donc les rayons nocifs de l'environnement. Les effets nocifs ou bénéfiques du rayonnement de forme dépendent également dans une large mesure de la symétrie. Nous savons par expérience qu'elles sont amplifiées dans le cas des corps cylindriques impairs et éteintes dans le cas des cylindres pairs. Les bâtiments de conception asymétrique amplifient également les rayons du dessous, tandis que ceux de conception symétrique les neutralisent largement.

Cela suggère que l'architecture moderne, qui privilégie les formes asymétriques, a aussi largement contribué à l'augmentation rapide des maladies affectant l'humanité. La seule raison pour laquelle ces effets ne sont pas devenus clairs est qu'ils ne sont pas toujours manifestes. S'il n'y a pas de rayonnements nocifs à proximité de meubles ou de bâtiments conçus de manière inappropriée, ils ne sont pas collectés. Par conséquent, ils ne peuvent pas être émis. Dans ce cas, il n'y a pas de danger pour les personnes à proximité. C'est pourquoi les conséquences néfastes de l'utilisation de mauvaises formes, de tendances et de modes inappropriées ne sont pas si évidentes.

Les civilisations extra-terrestres savent depuis longtemps que les formes angulaires et les arêtes qui se croisent bloquent le flux d'énergie et émettent des rayons nocifs. C'est pourquoi ils vivent dans des maisons aux bords arrondis, dans des complexes de bâtiments qui forment des formes harmonieuses. Il n'y a pas de pic, pas d'inclinaison. Leurs bâtiments, pour la plupart en forme d'anneau, sont des salles en forme de dôme, avec un toit en forme de dôme, de taille variable. Ils sont exempts de rayonnements nocifs, et l'effet pyramidal créé par le dôme diffuse une énergie bénéfique dans l'espace de vie. (Le dôme n'est pas un concentrateur d'énergie aussi puissant qu'un cône ou un cône, donc rester sous lui pendant de longues périodes ne provoque pas de surcharge du corps. Cependant, il a un effet bénéfique et calmant significatif).

À elles seules, ces petites glandes n'ont pas d'effet significatif sur l'organisme. Il existe toutefois un moyen de multiplier leurs effets. Nous avons déjà vu que lorsqu'ils sont disposés en ligne, ils amplifient le rayonnement de chacun. Lorsqu'on utilise un nombre impair de bouteilles, elles s'excitent mutuellement. Malheureusement, la littérature n'aborde pas la question de la distance à laquelle les bouteilles doivent être placées pour maximiser le rayonnement. Cela vaudrait la peine de l'expérimenter. Pour les ésotéristes, le rayonnement croissant des nœuds en cascade n'est pas un phénomène inconnu. Ils ont donc créé des nœuds complexes qui ont un effet thérapeutique notable sur le corps.

L'expérimentateur le plus connu était l'ingénieur franco-russe Georges Lakhovsky. Né en 1869, l'inventeur a créé un appareil revitalisant appelé l'oscillateur multi-ondes, qui n'est rien d'autre qu'un disque de la taille de la paume de la main. Sur cette feuille de plastique, il a formé des anneaux métalliques ouverts concentriques qui s'excitent mutuellement. Les anneaux métalliques en or, vraisemblablement déposés par le processus de galvanoplastie, l'or 24 carats est déposé sur l'objet voie galvanique, ont amélioré l'efficacité de l'excitation.¹⁹ Dans à revêtir avec une grande pureté, et plus le matériau est pur, plus il peut être excité efficacement. Selon le dernier grand alchimiste, le Français Fulcanelli, il suffit de quelques grammes de métal pour fabriquer une bombe atomique et rayer des villes entières de la surface de la terre. Cela est possible car "certains arrangements géométriques de métaux très purs peuvent déclencher une explosion atomique sans électricité ni vide". Dans ce cas, l'explosion est très probablement déclenchée par un rayonnement de forme. Le secret de la fabrication de cette bombe n'a pas été révélé par le scientifique caché du 20^e siècle, Dieu merci.

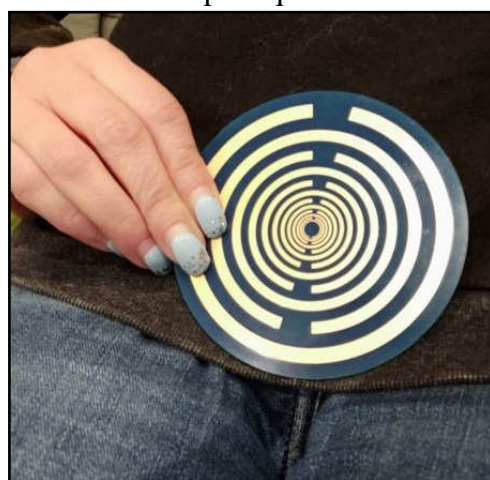

Lakhovsky a recommandé ce disque de 100 mm de diamètre pour l'auto-guérison. Son fonctionnement est basé sur le principe que des anneaux concentriques émettent les particules éthériques qui les traversent sous une forme harmonique et amplifiée. Ce disque, comme les spas sacrés de guérison, élimine la douleur et recharge le corps épuisé en énergie. Après la mort de Lakhovsky en 1942, la protection du brevet, qui pouvait durer jusqu'à 20 ans, avait expiré depuis longtemps. En effet, plus de 70 ans après sa mort, ses œuvres ne sont plus protégées par le droit d'auteur. Cette situation a été exploitée par le Dr Dino Tomić, un Serbe, qui a commencé à produire ce disque en grande quantité et

¹⁹ Cependant, le disque Polaris ne coûte que la moitié du prix. Distribué par la bijouterie en ligne Garuda Jewellery. Adresse: <https://www.garudaekszer.hu/spd/0646/Garuda-energetizalo-polarizalo-skalaris-korong-S-L> La version améliorée d'Eric P. Dollard est également moins chère: <https://www.garudaekszer.hu/spd/0634/Garuda-energetizalo-polarizalo-skalaris-korong-Lak> Dollard a utilisé un disque PCB double face pour le disque. Il a formé de fines bandes de cuivre plaqué or de l'autre côté de la surface circulaire, qui agissent comme des "condensateurs". Il n'a pas dit comment la version améliorée fonctionnait. Sans doute parce qu'il ne le savait pas. Après de nombreuses tentatives, il est tombé par hasard sur cette solution permettant d'améliorer l'efficacité, mais n'avait aucune idée de son fonctionnement. Lakhovsky a appelé le disque un oscillateur à ondes multiples. Selon lui, les anneaux circulaires recueillent l'énergie cosmique et la convertissent en oscillations scalaires avec une large gamme de fréquences: "Si vous placez le corps dans un large espace de fréquences, les cellules malades reconnaîtront leur propre fréquence, s'accorderont et résonneront à nouveau à leur propre fréquence, et la maladie disparaîtra." Tomić parle d'un afflux de force vitale. Personne n'a jamais pensé aux radiations de forme.

à le commercialiser sous le nom de Polaris. Cela n'aurait pas été une mauvaise chose en soi, mais son activité n'était pas motivée par une aide altruiste, mais par le désir de gagner de l'argent rapidement.



La version qu'il a produite n'est rien d'autre qu'un disque textile en bakélite de 80 mm de diamètre, recouvert d'une fine feuille de cuivre. Une carte de circuit imprimé ordinaire, que l'on trouve dans tous les appareils électroniques. Les composants sont soudés dessus. Un tel circuit imprimé simple face est produit en sous-traitance pour quelques centaines de forints par les fabricants de circuits imprimés. Pourtant, M. Tomić le fait payer 13 000. Plus des frais de livraison de 2 000 HUF.²⁰ Il a également retiré le placage d'or de la feuille de cuivre pour rendre le disque encore moins cher à produire. Il a empêché l'oxydation de la feuille de cuivre en peignant le disque avec une laque vert clair. Cela a considérablement réduit son efficacité.

Néanmoins, il vend cet appareil à impact réduit avec une marge bénéficiaire de plus de 1000%. Il exploite à fond la vulnérabilité des personnes malades et en tire un profit supplémentaire. Il se vante que ses remèdes se vendent comme des petits pains chauds en Allemagne et en Amérique. Il en a probablement vendu des dizaines de milliers, faisant une fortune de plusieurs centaines de millions de forints. Son produit est accompagné d'un mode d'emploi détaillé²¹ dans lequel il vante l'efficacité du disque pour presque tous les maux. Et sur son site web, les utilisateurs chantent ses louanges. Le problème de ces critiques est qu'elles ne contiennent que des témoignages positifs. Les commentaires négatifs sont omis et réduits au silence.

D'après les articles de blog sur Internet, nous savons que même les produits les plus parfaits sont vilipendés. Si quelqu'un en attrape un défectueux en usine, il en dira tout le mal qu'il en pense, le dénigrera à l'infini. Il n'y a pas de tels messages sur le site web de M. Tomić. Il les a soigneusement filtrés. Cependant, il y en a sur Facebook, qu'il ne peut pas supprimer. Plusieurs personnes ont écrit que ce disque est totalement inefficace, tout autant une arnaque que d'autres gadgets ésotériques. Or, ce n'est pas le cas. Le rayonnement de forme n'est pas une escroquerie, il n'est tout simplement pas assez efficace dans la manière dont il est mis en œuvre. Ce petit disque émet un rayonnement magnétique assez faible. Par conséquent, pour avoir un effet notable sur le corps, il doit être utilisé pendant au moins un mois, de façon quotidienne. Les critiques n'ont pas eu de patience pour cela. Ils pensaient qu'il leur suffisait d'appuyer plusieurs fois sur une partie douloureuse de leur corps pour être guéris.

La médecine des chakras est une utilisation remarquable des radiateurs de forme.²² Chaque organe de notre corps et ses cellules sont alimentés en énergie par le système des méridiens. Cependant, les méridiens puisent leur bioénergie vitale dans les centres énergétiques de notre corps, en rotation constante et en forme d'entonnoir, par le biais de leurs racines. Ainsi, si l'un de nos chakras est endommagé ou rétréci, les méridiens qui lui sont reliés connaissent un déficit énergétique. Ni l'acupuncture ni la magnétopression ne peuvent traiter cette situation. Ces traitements ne peuvent que réguler la bioénergie existante, ils ne peuvent pas recharger les méridiens. Les chakras ne peuvent être réalimentés ou atténués que par des radiateurs d'énergie. Le moyen le plus simple et le plus économique de rayonnement énergétique passif est le rayonnement de forme.

²⁰ Commande de Polaris :

<http://polariskorong.hu/megrendeles/>

Téléphone : +36 20 429 62 60

Courriel : info@polariskorong.hu

²¹ Manuel d'utilisation de Polaris:

<http://www.zdravljenadar.com/index.php/srpski/polarizalo-korong.html>

²² Chakra est un terme sanskrit. Ça veut dire une roue.

Les chakras doivent être réalimentés ou atténués un par un. Le long de la colonne vertébrale, sept champs d'énergie rayonnante, sept cercles de force, sont placés les uns au-dessus des autres comme des roues qui tournent. Ces centres d'énergie vitale sont les chakras. Au bas de la colonne vertébrale se trouve le champ énergétique purement subjectif et immatériel, reflétant l'état avant le big bang. Le deuxième chakra est le champ énergétique subatomique, qui perpétue l'état après le big bang. Le troisième est le champ d'énergie atomique, qui préserve le début de la formation du monde matériel. Le quatrième est le champ d'énergie moléculaire, qui a créé la condition préalable à l'apparition du monde vivant. Le cinquième champ énergétique est lié aux cellules, le sixième représente les organes individuels, tandis que le septième champ énergétique est le résultat du chakra de l'organisme vivant, qui est visible et perceptible par tous.

Les centres énergétiques de notre corps éthérique constituent notre aura. Cependant, les chakras n'émettent pas seulement de l'énergie, mais sont également très sensibles aux radiations énergétiques de l'environnement, et même aux couleurs et aux sons. Ce n'est donc pas une coïncidence si des couleurs et des musiques différentes peuvent affecter notre santé. Le chakra racine, situé sur la digue et orienté vers la terre, est sensible à la couleur rouge et à la note la plus grave de l'échelle musicale, le son "c". Ce centre d'énergie affecte le bien-être physique, la vitalité et est associé à la guérison des maladies, au pouvoir sur les autres personnes et à l'énergie sexuelle. Le deuxième centre d'énergie est le chakra sacré, qui se trouve sous le nombril et est associé à la couleur orange. Sa fréquence est le son "d". De ce centre dépendent la qualité de l'intellect, la clarté spirituelle et la capacité à penser logiquement. Il affecte le processus d'élimination et de purification dans le corps. Le troisième chakra est situé sous le sternum et est souvent appelé le chakra du plexus solaire. Sa couleur est le jaune et sa fréquence est le son "e". Ce chakra nourrit la conscience de soi, l'intuition, la sensibilité générale et aide à transformer la matière brute en valeur spirituelle et mentale.

Le quatrième centre énergétique est le chakra du cœur. Il est situé sur le sternum, dans l'axe des mamelons. Sa couleur est le vert et sa fréquence est le son "f". Les énergies de la capacité d'amour circulent dans ce centre. C'est le centre de la joie de vivre, le chakra de la croissance, de la richesse, du bien-être spirituel et matériel, mais il influence aussi la relation avec l'au-delà. Le cinquième est le chakra du larynx, qui se trouve dans la nuque. Sa couleur associée est le bleu et sa fréquence est le son "g". Ce centre énergétique est le son, la source d'expression, le distributeur d'énergies créatives. Le sixième est le chakra frontal, également appelé troisième œil car il est situé entre les deux yeux, dans la ligne des sourcils. Sa couleur est le bleu indigo et sa fréquence est le son 'a'. Toutes les manifestations en rapport avec le monde spirituel et les capacités psychiques de l'homme passent par ce centre. Le septième centre d'énergie est le chakra du cuir chevelu ou chakra couronne, qui est situé dans la cuticule qui fusionne après la petite enfance. Sa couleur est le violet et sa fréquence est le son "h". C'est par ce centre que s'accomplit la conscience cosmique de l'union totale avec l'énergie éthérique et Dieu, et de l'union avec l'univers.

Nous sommes vivants parce que notre corps est imprégné d'énergie vitale. Sans énergie vitale, nous mourrions en 5 minutes. Nos chakras absorbent l'énergie éthérique et gravitationnelle de notre environnement et la distribuent dans notre corps via les méridiens. Si cela se produit régulièrement, nous serons en bonne santé. Si l'équilibre est rompu par une influence extérieure, nous tombons malades. Dans ce cas, la magnétopression²³ aide en injectant ou en retirant de l'énergie pour rétablir l'équilibre (l'acupuncture n'aide que partiellement car elle ne peut qu'injecter de l'énergie, pas en retirer). Les acupuncteurs essaient diverses astuces, comme des aiguilles en argent, mais celles-ci ne sont pas assez efficaces pour éliminer l'excès d'énergie).

Comme l'énergie magnétique circule dans un vortex rotatif, c'est également de cette manière que les chakras absorbent et libèrent l'énergie manquante ou excédentaire. Le rayonnement Yang a un mouvement tourbillonnaire dans le sens inverse des aiguilles d'une montre, c'est-à-dire positif, tandis que le rayonnement Yin a un mouvement tourbillonnaire dans le sens des aiguilles d'une montre, c'est-à-dire positif. L'énergie rotative des chakras ne dépend pas de l'âge ou du sexe, leur mouvement est influencé par la saturation énergétique du corps. Ils tournent dans le sens des aiguilles d'une montre

²³ Les règles d'utilisation de la magnétopression sont données dans les chapitres I-II et III du Cycle ésotérique. Il est également traité dans d'autres ouvrages ésotériques, jusqu'à quelques colonnes.

lorsqu'ils absorbent de l'énergie et dans le sens inverse lorsqu'ils en libèrent. Les chakras sont des centres d'énergie qui sont étroitement interconnectés. Ils sont reliés par des conducteurs d'énergie communs qui courent le long de la colonne vertébrale. Selon le tantra yoga, l'ida, qui transmet l'énergie négative (yin), court le long du côté gauche de la colonne vertébrale, et le pingala, qui transmet l'énergie positive (yang), court le long du côté droit. L'Ida porte l'énergie vers le haut et le pingala porte l'énergie vers le bas. Les deux canaux ne sont pas parallèles, côte à côte, mais s'entrecroisent, s'entrelaçant comme un serpent.

Entre les deux se trouve le chemin de la sushumna neutre, sur lequel le yogi élève sa conscience physique, mentale et spirituelle à des niveaux toujours plus élevés grâce aux centres des chakras tourbillonnants. La sushumna court en ligne droite le long du canal rachidien. La sushumna est fermée pour les personnes ordinaires, ce qui signifie qu'aucune énergie ne la traverse. Dans cet état, il réside dans le chakra racine, enroulé. La sushumna est remplie d'énergie par la kundalini. Le Prana, ou énergie vitale, ne peut circuler dans la sushumna et remonter vers le cerveau que lorsque les énergies Yin et Yang sont en parfait équilibre. L'ida et le pingala sont reliés aux sept chakras. L'ida est chargé d'énergie Yin provenant des chakras situés à l'arrière du corps, ou notre dos, tandis que le pingala reçoit son énergie Yang des chakras situés à l'avant du corps.

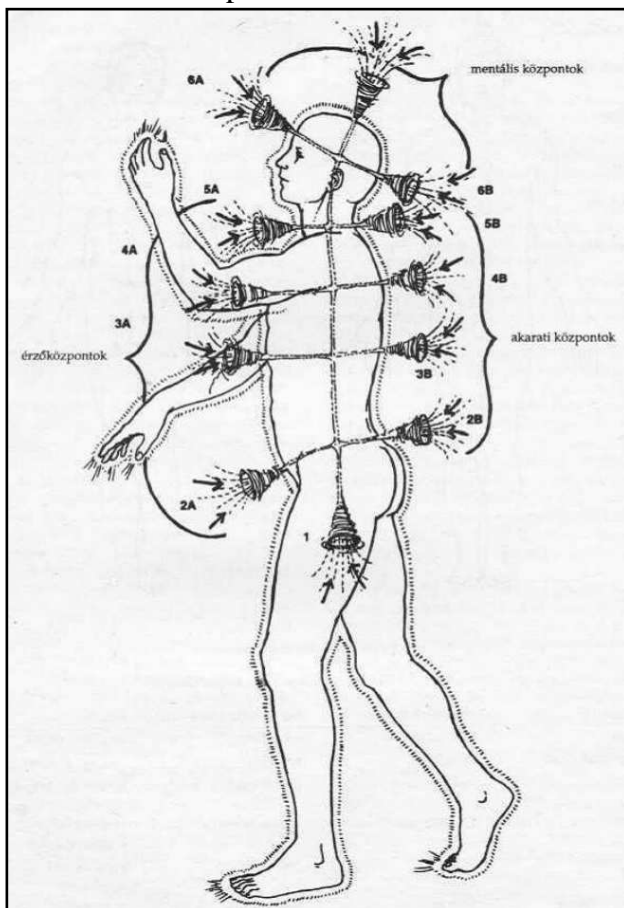
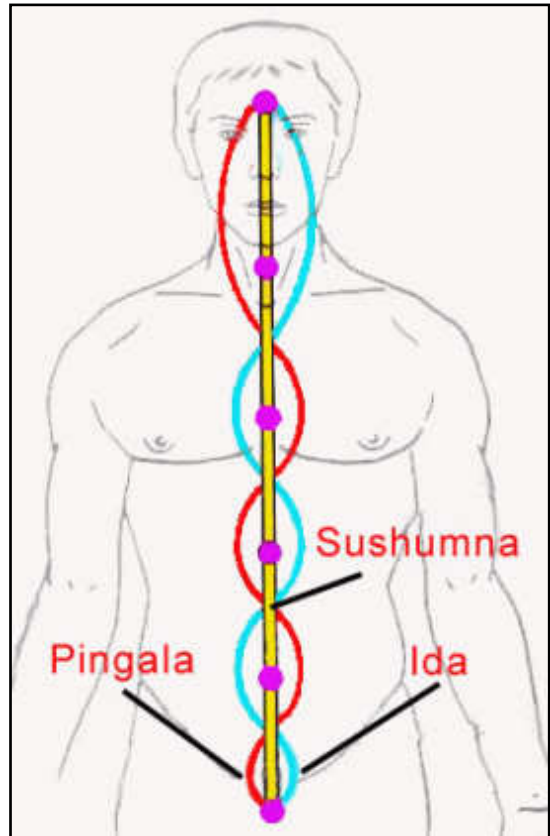

Les chakras représentés dans la littérature sur le côté thoracique ne se terminent pas à la colonne vertébrale, mais possèdent une paire supplémentaire à l'arrière du corps. Les chakras opposés ne sont pas des projections les uns des autres. Ils ne collectent pas l'énergie de l'avant et de l'arrière au même endroit. Les chakras dorsaux s'élargissent dans le même entonnoir que leur composant antérieur, mais ils peuvent fonctionner différemment. Cela signifie que si un chakra thoracique fonctionne bien, son homologue dorsal peut encore être fermé. Bien que cela ne soit pas mentionné dans la littérature, les chakras situés à l'avant du corps sont reliés au canal ida. Cela signifie que les chakras situés à l'avant absorbent et libèrent l'énergie Yang, tandis que ceux situés à l'arrière libèrent l'énergie Yin. Il est courant que l'énergie du chakra avant se déplace normalement vers l'intérieur, c'est-à-dire dans le sens des aiguilles d'une montre, mais dans le chakra arrière, le vortex énergétique tourne dans le sens inverse. Ce flux vers l'extérieur nuit aux effets bénéfiques du chakra frontal ou entrave l'exercice de ses capacités inhérentes. Il est donc toujours conseillé d'étendre le traitement des chakras au dos du patient. Le moyen le plus simple de vérifier l'intensité et la direction du flux énergétique dans le chakra est d'utiliser un pendule. La

taille du cercle dessiné par le pendule dépend de la force du chakra et de la quantité d'énergie qui le traverse, mais est également influencée par la quantité de bio-énergie du guérisseur. Le mouvement circulaire suit la direction du flux d'énergie. Si le mouvement du pendule s'écarte d'un cercle régulier, cela indique des distorsions psychiques. Si le mouvement est minime ou si le mouvement circulaire ne démarre pas même lorsqu'on le tient directement sur la peau, c'est un signe évident de constriction chronique du chakra.

Le chakra racine influence le système immunitaire, le squelette et l'état des articulations, de la colonne vertébrale, des dents et des gencives. Le chakra sacré, également connu sous le nom de chakra abdominal, est responsable du système nerveux, de la bile, du foie et des organes génitaux. Ses organes associés sont les ovaires, les seins, les muscles, le système endocrinien, en partie l'intestin grêle et l'estomac, et la langue. Lorsqu'il est bloqué, il provoque des maladies liées à l'utérus, aux ovaires, aux menstruations, aux testicules et à la prostate. Les déséquilibres énergétiques peuvent également provoquer l'impuissance, les symptômes de la ménopause, les spasmes intestinaux, la gastrite et l'inflammation de la vessie des neiges. L'état du chakra abdominal affecte non seulement l'estomac et les organes digestifs, mais aussi le système musculaire.

C'est du chakra du nombril, également connu sous le nom de chakra du plexus solaire, que naît la volonté, la passion, l'impulsion d'agir de manière décisive. Le chakra du nombril gère également l'agressivité, l'esprit de combat. Sa perturbation peut provoquer des plaintes ou des crises d'angoisse, des crises d'hystérie, mais elle est aussi à l'origine du complexe d'infériorité, du sadisme et du masochisme. Les personnes dont les chakras du nombril sont insuffisamment ou trop actifs semblent souvent peu compatissantes, insensibles ou impitoyables. Les organes associés à ce chakra sont l'estomac, le pancréas, le foie, la vésicule biliaire, le diaphragme, l'intestin grêle et les yeux. Le chakra du cœur relie les trois chakras corporels inférieurs aux trois chakras spirituels supérieurs. Il est responsable de l'état du cœur, des vaisseaux sanguins, des poumons, de la peau et des mains. Il influe également sur le système immunitaire, affectant le développement des allergies, de l'asthme, de l'eczéma, du cancer et de diverses infections.

Le chakra de la gorge affecte la capacité de parler, d'entendre, d'écrire et de chanter. Il joue également un rôle important dans l'écoute et la compréhension de la "voix intérieure" et a un effet sur l'honnêteté et l'expression de soi. Le chakra de la gorge ouvre la porte à la sphère de la conscience et de l'esprit. La sur ou sous-activité de ce chakra entraîne le plus souvent des troubles de la parole et de la communication. Les organes du chakra de la gorge sont le cou, la bouche, la langue, le larynx, les cordes vocales, l'œsophage, la trachée. Les blocages du chakra de la gorge peuvent provoquer des enrouements, des maux de gorge, de la toux, des problèmes d'oreille, des amygdalites, de l'asthme, des douleurs au cou, des problèmes de langue. Le chakra de la gorge peut également être bloqué par des tribulations passées, des chocs de vies antérieures.

Le chakra frontal ou chakra du troisième œil est le centre de l'intuition, de la perception intérieure, de la cognition et de la sagesse. Les organes associés à ce chakra sont le cerveau, le visage et le nez. Son déséquilibre énergétique se manifeste par des tensions internes, des difficultés d'apprentissage, des distractions, un manque de clarté mentale et une réticence à apprendre. Les blocages du chakra de la couronne peuvent déclencher des distorsions psychiques. Outre les troubles neurologiques, le dysfonctionnement peut également entraîner des problèmes génétiques et des troubles osseux et musculaires.

Dino Tomić saisit toutes les occasions d'augmenter ses bénéfices. Il offre ses disques aux personnes sur le chemin de la guérison. Depuis des années, il fait la publicité de son produit dans une annonce pleine page dans la revue *Naturist*. Tant de gens le connaissent, mais peu peuvent se permettre son prix exorbitant. La bonne nouvelle est que même les personnes disposant d'un budget limité ne doivent pas être découragées. Ce disque peut être fabriqué par des bricoleurs. Il n'y a pas d'obstacle juridique. L'inventeur original, Lakhovsky, étant décédé depuis longtemps, son invention est désormais dans le domaine public. Il n'est plus protégé par un brevet ou un droit d'auteur. Même si elle était brevetée, il n'y aurait aucun obstacle à la production. La loi sur les brevets permet à quiconque de faire une seule copie de toute invention pour son propre usage. Vous n'avez pas besoin

de demander l'autorisation ou de payer pour cela. Le droit des brevets interdit uniquement la production de masse et la vente commerciale. Cela nécessite une licence de l'inventeur.

Pour les inventions ésotériques, ce n'est pas non plus un obstacle, car elles ne sont pas protégées. Les offices des inventions ne délivreront pas de brevets pour des inventions dont le fonctionnement est basé sur un phénomène physique officiellement non reconnu. Même si l'inventeur va en justice, il sera débouté, car le juge demandera l'avis de l'Académie des sciences et déclarera ensuite que, dans l'état actuel de la science, l'invention ne peut pas exister. Et ce qui n'existe pas ne peut être protégé. L'inventeur soutient en vain que son invention fonctionne. Sortez et voyez! Ils ne le font pas. Ceux qui sont dans l'ésotérisme sont considérés comme des imposteurs, et on ne traite pas avec les imposteurs.

Pour en fabriquer un chez vous, prenez d'abord un film positif d'un dessin de l'un des disques (un appareil photo classique est nécessaire). Comme presque tout le monde utilise aujourd'hui un appareil photo numérique, cette procédure n'est pas pratique pour beaucoup de gens. Toutefois, ce problème est facilement résolu. Apportez-le à l'imprimerie la plus proche, où l'on fait aussi de l'impression à façon. Les éditeurs de livres emploient également des plaqueurs, car les livres et les magazines en couleur sont désormais produits à partir de films traités en couleur. Une fois que vous avez le film positif, vous obtenez la matière première, la plaque PCB. La feuille de bakélite textile en feuille de cuivre pour circuits imprimés est disponible dans les magasins de bricolage, les magasins d'articles pour bricoleurs ou sur commande auprès des boutiques en ligne.²⁴ Dégraissez et nettoyez le PCB coupé avec de la poudre à récurer de cuisine pour enlever la couche d'oxyde.

Une fois sec, vaporisez avec un vernis photosensible. Achetez le vernis Positive 20 dans les pharmacies ou les boutiques en ligne. Secouez bien, puis pulvérisez uniformément sur le panneau brut en effectuant des mouvements de balayage à une distance d'environ 30 cm. P20 a un temps de séchage de 24 heures à 20 °C. Après le séchage, posez le film positif sur le panneau et éclairez le panneau avec de la lumière ultraviolette (si le film n'est pas parfaitement posé sur le panneau, collez le bord évasé sur le panneau avec du ruban adhésif cellux). Le vernis P20 est sensible à la lumière UV jusqu'à 370-450 nm. Notre source de lumière UV peut être constituée de 12 LED UV de 1 W, d'une lampe à vapeur de mercure dépouillée de son enveloppe ou d'une petite lampe à quartz utilisée pour le bronzage du visage. Le temps d'exposition est d'environ 15 minutes. Ne regardez pas le processus car les rayons ultraviolets sont dangereux pour les yeux. N'utilisez pas de lampe germicide stérilisante à cette fin, car elle a une lumière très forte.) Gravez ensuite l'excès de surface de cuivre de la plaque de bakélite textile (le cuivre sous le motif du film positif restera intact, tandis que la surface de cuivre éclairée sera gravée).



Une solution aqueuse de chlorure ferrique est utilisée pour la gravure. Ce liquide brun est disponible dans les magasins de produits chimiques ou les boutiques en ligne.²⁵ Versez-en suffisamment dans un bol en plastique ou en verre pour couvrir l'assiette. Insérez le

²⁴ Adresse d'achat possible : http://vemix.hu/spl/995430/NYAK-lemezek?infinite_page=2 Ici, la plaque de fibre de verre monocouche de 1,5 mm d'épaisseur, 375 x 350 mm, coûte 2134 HUF. (16 disques peuvent être fabriqués à partir de cette feuille, le prix d'un disque est de 133 Ft.) Utilisez une scie circulaire pour graver des cercles de 85 mm de diamètre sur la feuille de cuivre, puis découpez-les avec une scie à chantourner. Ensuite, râpez-les bien et tapissez-les délicatement.

²⁵ Le prix le moins cher est disponible ici : <https://www.conrad.hu/p/bungard-fe3cl-vas-3-klorid-tartalom-1-l-530736> Prix : 4090 Ft. La solution de peroxyde d'hydrogène à 30 % mélangée à de l'acide chlorhydrique ménager dans un rapport de 1 à 1 n'est pas recommandée, car elle est nocive pour les couches de vernis. Il enlèvera l'excès de cuivre du vinyle en quelques minutes, mais laissera un bord irrégulier au dessin. Si vous ne pouvez pas attendre le processus de gravure, qui peut souvent prendre jusqu'à une demi-heure, utilisez du chlorure de fer mélangé à du peroxyde d'hydrogène. Cela réduit le temps de gravure à environ 5 minutes. Le TN 150 Quick Etch, contenant 10% de chlorure de fer et 15% de peroxyde d'hydrogène, est produit par WOLF Chemical Ltd. dans des récipients de 450 millilitres. (Le moyen le moins cher de le commander est de le faire à cette adresse web : <https://www.ohmelektronika.hu/termekkategoria/elektronika/sprayk-vegyszerek/> Prix : 790 Ft.

panneau de manière à ce que la feuille de cuivre se trouve en bas. Le temps de gravure peut être légèrement réduit en secouant occasionnellement le bol. À ce stade, il est bon de le soulever et de voir où se trouve le résidu, car s'il reste plus longtemps dans le bol, le chlorure ferrique va mordre dans le dessin. Il n'est pas nécessaire de verser ensuite le chlorure ferrique, car il peut être utilisé plusieurs fois. La réutilisation ne fait qu'augmenter le temps de gravure. Le chlorure ferrique usagé peut également être évacué dans les égouts avec une forte dilution. Il est conseillé d'utiliser des gants en caoutchouc pour contrôler le processus, mais retourner le panneau à mains nues ne posera aucun problème (lavez ensuite vos doigts avec beaucoup d'eau). Ne commencez pas à graver avec vos plus beaux vêtements, car il n'y a aucun moyen d'enlever le chlorure de fer qui a coulé.

Le moyen le plus simple d'enlever le vernis qui protège le dessin est d'utiliser de la poudre à récurer ménagère (si vous êtes têtu, l'acétone ou le dissolvant pour vernis à ongles de votre amie ou



de votre femme l'enlèveront en un rien de temps). Après le séchage, enduisez la plaque de nitrocellulose incolore pour empêcher la feuille de cuivre de s'oxyder. Si vous voulez un travail parfait, apportez la plaque dans un atelier de galvanoplastie où elle sera recouverte par électrolyse de 10 micromètres d'or. Cette version n'a pas besoin d'être recouverte d'un vernis de protection car l'or ne s'oxyde pas.) Il existe plusieurs ateliers sur Internet qui le font. Demandez un devis. (Ce processus ne peut être réalisé en interne.) Si vous n'êtes pas orfèvre, vous pouvez faire réaliser ce disque à façon. Il existe sur Internet plusieurs ateliers qui fabriquent des disques PCB.²⁶ Comme aucun perçage n'est nécessaire, ils nous fabriquent ce panneau de la taille d'une paume pour quelques centaines de forints.

La façon dont le disque est utilisé est quelque peu exagérée dans la brochure de M. Tomić. Il est indiqué de ne pas l'utiliser pendant plus de 5 à 10 minutes à la fois, car cela provoque une surcharge. Il est également dit que si vous le faites, prenez une douche et l'eau vous débarrassera de l'excès d'énergie, tout comme les cristaux. Mais la réalité est que ce disque ne provoque aucune surcharge. Il est si faible que vous pouvez vous faire plaisir pendant des heures sans problème. (Ne dormez pas dessus, cependant, et ne l'utilisez pas la nuit.) Si vous ressentez des signes de surcharge, utilisez le disque sur le chakra du dos. L'expérience a montré que cela permet d'évacuer l'excès d'énergie et d'éliminer la plainte. Plusieurs semaines de traitement sont nécessaires pour montrer des signes de guérison.

Pendant de longues périodes, il est assez fatigant de maintenir le disque contre le point sensible du corps ou des chakras. Cependant, ce problème peut être facilement résolu en le collant à votre peau avec un sparadrap. Pour ce faire, n'achetez pas le ruban adhésif en plastique qui est à la mode en ce moment. Ces pansements adhésifs recouverts d'argile ne sont pas étanches. S'ils reçoivent ne serait-ce que quelques gouttes d'eau, leur peau se décolle. Ils se décollent également lorsque la peau transpire. Restons-en à la version classique, le Leukoplast de fabrication allemande. Il est constitué d'un caoutchouc résistant étalé sur une toile, qui est imperméable. Vous pouvez même prendre une douche en l'utilisant, il ne se détache pas de la peau. Cependant, il est un peu problématique à en-

²⁶ Un fabricant possible est AUTER Elektronikai Kft. Courriel : info@auter.hu Veuillez également contacter les entreprises disponibles à <https://nyakexpressz.hu/> et www.eurocircuits.hu pour obtenir un devis. Veuillez d'abord les contacter à leur adresse électronique.

lever car il emporte les poils de votre peau avec lui.²⁷ Collez quelques centimètres de Leukoplast sur le haut et le bas du disque et pressez les extrémités du disque contre votre peau. Ainsi, vous pouvez travailler en toute tranquillité pendant le traitement car vos deux mains restent libres. Vous pouvez également envelopper le disque dans une fine écharpe et la fixer avec deux nœuds de l'autre côté de votre corps.

Dans notre monde où tout va très vite, peu de gens ont la patience de se faire plaisir pendant des semaines et de voir les effets. Au lieu de cela, ils prennent une pilule. Mais les médicaments empoisonnent le corps et provoquent de nouvelles maladies comme effet secondaire. Mais la guérison par l'énergie (ions d'éther et gravitons) n'a pas d'effets secondaires. En outre, contrairement aux médicaments, ils ne suppriment pas les symptômes mais soignent la maladie à la racine. La médecine énergétique est donc la voie de l'avenir. Mais cela nécessite des outils et des dispositifs efficaces. Les dispositifs passifs jouent un rôle important dans ce type de guérison car ils sont généralement petits, portables et bon marché. Cependant, ils ne sont pas les plus efficaces. Cette situation peut être améliorée par un développement ciblé.

La première étape consiste à multiplier par cinq la taille du disque. Réalisez un disque d'un diamètre de $80 \times 5 = 400$ mm. Formez $9 \times 5 = 45$ anneaux circulaires sur le disque, en formant une bande de plus en plus large vers l'extérieur (il est important que le nombre d'anneaux soit impair, sinon le rayonnement restera à l'intérieur du disque.²⁸) Ensuite, nous devons mesurer si l'intensité du rayonnement a augmenté. Cela sera toutefois problématique, car il n'existe actuellement aucun instrument permettant de mesurer l'émission de l'éther. Le rayonnement gravitationnel peut être mesuré à l'aide d'un gravimètre, mais il n'existe aucun moyen de mesurer la force du rayonnement, qui est constitué d'ions d'éther. C'est parce que la science nie l'existence de l'éther. Et si elle n'existe pas, elle n'a pas besoin d'être mesurée. Les ésotéristes disposent de certaines méthodes pour détecter ce type de rayonnement (par exemple, le pendule, les pôles), mais ce ne sont pas des méthodes exactes. Elle est très incertaine et ne peut être mise à l'échelle, il n'est pas possible d'exprimer la quantité de rayonnement en chiffres ou en unités.

L'outil le plus fiable pour mesurer le rayonnement magnétique est actuellement la boussole. Rapprochez une grande boussole montée sur roulement à billes d'un grand disque pouvant être utilisé pour l'irradiation du corps entier. Si vous avez de la chance avec cette taille, vous remarquerez déjà un certain mouvement. Sinon, essayez un montage en pont. En électronique, les instruments les plus sensibles sont créés avec deux éléments de détection reliés par un pont. Une petite différence peut être détectée dans le pont de Wheatstone. Dans le cas présent, la mesure de la différence peut être créée en plaçant deux grandes aiguilles de compas l'une sur l'autre. Au fur et à mesure que l'on s'approche de la source du faisceau, les langues de ces deux compas se séparent ou se ferment comme un bâton polonais. Si cet instrument s'avère fonctionnel, il faut alors déterminer si la séparation et la fermeture sont causées par le rayonnement Yin ou Yang (soyez prêt à ce que ce type d'instrument soit affecté par le nœud Hartmann et le rayonnement du minerai d'eau).

Si ni le gravimètre ni la boussole différentielle ne montrent de rayonnement magnétique significatif, essayez la roue d'Egely. Inventé et fabriqué par l'ingénieur en mécanique Dr. György Egely, cet instrument de mesure mesure le rayonnement bioénergétique. Il mesure la quantité de rayonnement par la vitesse de rotation d'une roue en cuivre montée sur roulements spéciaux et de lampes LED rouge-jaune-vert. Des informations détaillées sur son fonctionnement sont disponibles ici: <https://www.zotyo.hu/para/egely2.htm> et <https://mek.oszk.hu/00600/00654/html/kerek.htm> Il est disponible à l'adresse suivante : <https://egely.hu/egely-kerek/>

Le principal inconvénient du disque de médecine de Lakhovsky, ou Polaris, est qu'il est bidimensionnel. Les anneaux circulaires résonnent entre eux et se touchent latéralement avec une surface de

²⁷ Cette sensation d'inconfort est bien connue des femmes qui s'épilent.

²⁸ Cela devrait être confirmé par une mesure instrumentale, car mon disque de Lakhovsky a un nombre pair (12 anneaux). Cela démontre également l'incertitude qui règne dans ce domaine.

0,1 mm maximum.²⁹ Il n'est donc pas surprenant que le rayonnement du disque soit plutôt faible, même lorsqu'il est multiplié. Cela est dû au fait que les surfaces extrêmement fines oscillent entre elles. Une augmentation significative ne peut être obtenue qu'en rendant ce résonateur tridimensionnel. Soulevez les motifs en anneau circulaire hors du plan du panneau pour augmenter leur rayonnement latéral de plusieurs ordres de grandeur. Cela peut être fait en utilisant des tubes de cuivre au lieu de feuilles de cuivre. Au premier essai, la longueur des tubes de cuivre doit être de 80 mm.

Le dessin du plan de masse doit également rester à 80 mm. Les tubes de cuivre dont les parois sont de plus en plus épaisses vers l'extérieur doivent être placés sur ce dessin. La version professionnelle est réalisée dans un bol en bakélite blanche (la bakélite est nécessaire car le verre ou la céramique se brisent en cas de chute), mais le couvercle d'un bocal en verre ordinaire convient également pour l'expérimentation. Versez environ 2 mm de résine araldite dans le pot et insérez les tubes de cuivre de l'intérieur vers l'extérieur, en suivant le dessin. Avant de le faire, fendez les tubes de cuivre. (Utilisez une scie circulaire pour découper des bandes de quelques millimètres de large dans le boyau.) Une fois que la colle a pris, prenez les mesures suggérées ci-dessus. Si vous avez de la chance, vous aurez enfin une décharge perceptible. Les tubes en laiton et en bronze ne peuvent pas être utilisés à cette fin car le zinc et l'étain utilisés pour les allier sont considérés comme des contaminants. Selon M. Fulcanelli, seul un matériau de haute pureté permet d'obtenir un rayonnement de moule significatif. Par conséquent, même si aucun rayonnement significatif ne peut être mesuré, les tubes de cuivre doivent être amenés dans un atelier de galvanisation et recouverts d'or avant d'être soudés. Étant donné que les atomes d'or présents dans le bain de placage migrent dans le bain pour être recouverts sans impuretés, ce revêtement est considéré comme étant de haute pureté.

Ensuite, le dispositif de rayonnement du moule tubulaire émettra des ondes magnétiques mesurables. Vous devez également mesurer où l'émission est la plus forte, sur les côtés ou sur le dessus. Si elle est sur le côté, elle n'est plus portable. Les ondes magnétiques affectent également les méridiens. Comme 3 méridiens partent des doigts de la main et 3 méridiens se terminent au niveau du lit de l'ongle, ces lignes d'énergie peuvent être surchargées ou déchargées. Cela peut déclencher diverses maladies. Pour éviter cela, il faut placer cet appareil sur un support réglable en hauteur et se tenir devant lui. Il peut également être placé en position allongée sur les chakras, mais dans ce cas, un traitement de plusieurs heures n'est pas autorisé. Ce type de construction est assez coûteux en raison du prix élevé du cuivre et du revêtement d'or, il serait donc souhaitable de voir s'il peut être construit avec des matériaux moins chers. La matière première la moins chère est le verre. Procurez-vous des tubes de verre de différents diamètres et épaisseurs de paroi et tranchez-les soigneusement avec une lame de scie circulaire diamantée. Si vous pouvez utiliser des tubes en verre, vous pouvez réduire le coût de production d'au moins un ordre de grandeur.

Pour une production plus importante, les tubes de verre coupés peuvent également être produits par pressage. Dans ce cas, il serait intéressant de tester les gains d'efficacité qui peuvent être obtenus avec un cristal de quartz complètement pur. Dans l'industrie des semi-conducteurs, la matière première des transistors et des microprocesseurs est produite à partir de silicium de haute pureté par croissance cristalline. Les bâtonnets monocristallins obtenus par la méthode de Czochralski sont extrêmement propres et exempts d'impuretés. Ces bâtonnets de cristal sont découpés en tranches, polis pour obtenir une haute brillance, puis utilisés pour former les circuits du microprocesseur par photolithographie. Le matériel est ensuite soigneusement inspecté et jeté si le moindre dommage est constaté. Ces tiges cassées et endommagées pouvaient être achetées à bas prix, fondues et moulées. En mesurant le dispositif ainsi produit, il serait possible de vérifier la véracité de l'affirmation de Fulcanelli. La pureté de la matière première augmente-t-elle réellement l'efficacité du processus de moulage dans une large mesure?

²⁹ L'épaisseur maximale de la feuille de cuivre de la plaque de PCB est de 70 microns. S'il est galvanisé à l'or, son épaisseur augmente de 10 microns.

Si le radiateur de moule 3D tient ses promesses, nous pouvons commencer à clarifier le principe de fonctionnement. Les différentes affirmations doivent être vérifiées. Nous devons dissiper le brouillard sur les radiations magnétiques. Nous ne savons toujours pas si les rayons magnétiques bénéfiques émanant de la terre sont Yang ou Yin? Le rayonnement Yang peut-il même sortir de la croûte terrestre? Le rayonnement nocif est-il de nature Yin? Selon certains ésotéristes, oui. Des ésotéristes plus sobres expliquent ce phénomène différemment. Ils pensent que seule la radiation Yin peut émaner de la terre. Son utilité ou sa nocivité dépend de la rotation de l'énergie tourbillonnaire. Ils comparent l'énergie émanant de la croûte terrestre au rayonnement du minerai d'eau. On dit que les roues à eau et les tourbillons magnétiques tournant à gauche sont nuisibles, tandis que ceux qui tournent à droite sont curatifs.

Il serait également bon de savoir quel type de rayonnement de forme émanant de chaque objet est Yang ou Yin? Avec un instrument suffisamment sensible, devrait-il être possible de déterminer si les chakras situés à l'avant sont effectivement Yang et ceux situés à l'arrière absorbent et rejettent de l'énergie Yin? Il faudrait alors découvrir comment le rayonnement magnétique guérit. Et que font les radiations nocives sur le corps? Rétablit-il ou perturbe-t-il l'équilibre énergétique de nos méridiens? Ou bien répare-t-elle ou endommage-t-elle les distorsions du corps éthérique qui sont transmises au corps physique? Les ondes longitudinales de 28 kHz utilisées par Tesla ont probablement corrigé des distorsions dans le corps éthérique, qui se sont ensuite manifestées dans le corps physique. Les chirurgiens psi, contrairement aux guérisseurs philippins, n'ouvrent pas le corps, mais effectuent l'opération sur le corps éthérique au-dessus du corps, qui est ensuite transféré dans le corps physique.

On peut en conclure qu'il existe une grande incertitude dans ce domaine.³⁰ On ne sait presque rien du monde des particules énergétiques subatomiques, et nous sommes toujours dans le noir. Des civilisations extraterrestres bien plus avancées que la nôtre pourraient nous aider à dissiper le brouillard dans nos esprits, mais elles ne sont pas pressées de nous éclairer. Il serait bon que cette incertitude puisse être levée, car tant que nous ne comprenons pas les bases physiques, le fonctionnement des appareils et équipements ésotériques, nous ne pouvons pas nous développer efficacement. Notre monde est en grande difficulté dans tous les domaines. Pour sortir du gouffre actuel, nous devons agir rapidement. Nous ne pouvons avancer que très lentement et amèrement par nous-mêmes, et nous craignons que les vagues ne s'écrasent sur nos têtes.

Budapest, 21.01.2022.



Entre-temps, le disque Lakhovsky a été testé. À première vue, ça a l'air d'une belle pièce. Il possède une plaque en bakélite textile en fibre de verre avec des feuilles de cuivre plaquées or sur les deux faces. Malgré son aspect esthétique, il est inutile en tant que disque médicinal. Il n'a aucun effet sur le corps. Cela ne fait pas de bien, mais cela ne fait pas de mal non plus. Son inefficacité est due au fait que ce disque comporte un nombre pair d'anneaux (14). Par conséquent, elle ne rayonne pas vers l'extérieur mais vers l'intérieur. Cela est également mentionné dans la brochure, qui précise que ce disque de 100 mm de diamètre neutralise les énergies négatives (rayonnement des CEM³¹, rayonnement des antennes MWO³²). Toutefois, on pourrait l'améliorer en le rendant tridimensionnel. Construit en version à tube, cet appareil pourrait être transformé en un harmonisateur spatial efficace. Plus le diamètre est grand et plus les tubes collés à la plaque de base sont longs, plus l'effet est intense. Il faut veiller ici à ce que le nombre d'anneaux ou de tubes soit pair.

Essayez d'abord de rendre le disque de médecine tridimensionnel. Cela nécessite un nombre

³⁰ Dans cette situation, ce n'est pas une coïncidence si les distributeurs disent: "Le disque n'est pas un outil de guérison. Il ne s'agit pas d'un substitut à la médecine traditionnelle. Il ne se substitue pas aux traitements alternatifs. Toutes les affirmations concernant les effets sont plausibles et possibles, mais pas encore totalement prouvées scientifiquement."

³¹ Abréviation anglaise de electromagnetic field.

³² Abréviation d'oscillateur à micro-ondes (par exemple, l'émission d'un magnétron dans un four à micro-ondes).

impair de tubes en cuivre. Au premier essai, cela devrait être 9. L'épaisseur optimale des tubes et la distance entre eux doivent être déterminées par l'expérimentation. Pour la version initiale, le tube central doit avoir un diamètre extérieur de 6 mm et une épaisseur de paroi de 1 mm. Cette partie peut être poncée avec une lame de scie circulaire. Une bande étroite doit être sciée dans l'enveloppe des tubes placés autour. La largeur de la bande doit être égale à deux fois l'épaisseur du tuyau. La distance entre chaque tube doit être égale à 1,2 fois la distance qui le précède. L'épaisseur de la paroi des tubes doit également être 1,2 fois supérieure à la précédente (il faut donc laisser un espace de 1,2 mm autour du tube central d'un diamètre extérieur de 6 mm et d'une épaisseur de 1 mm). Autour de celui-ci, coller un tube d'un diamètre intérieur de 8,5 mm et d'une épaisseur de 1,2 mm, autour duquel il faut scier une bande de 2,4 mm de large. Vient ensuite un tube d'un diamètre intérieur de 14 mm et d'une épaisseur de paroi de 1,5 mm, dont on scie une bande de 3 mm de large. La taille des tubes suivants :

20 mm de diamètre intérieur et 1,8 mm d'épaisseur de paroi, de l'enveloppe duquel on scie une bande de 3,6 mm de large.

27 mm de diamètre intérieur et 2,2 mm d'épaisseur de paroi, dont une bande de 4,4 mm de large sera sciée.

37 mm de diamètre intérieur et 2,7 mm d'épaisseur de paroi, dont une bande de 5,4 mm de large sera sciée.

47 mm de diamètre intérieur et 3,3 mm d'épaisseur de paroi, dont une bande de 6,6 mm de large sera sciée à partir de l'enveloppe.

60 mm de diamètre intérieur et 4,1 mm d'épaisseur de paroi, dont une bande de 8,2 mm de large sera sciée à partir de l'enveloppe.

76 mm de diamètre intérieur et 4,9 mm d'épaisseur de paroi, dont une bande de 9,8 mm de large sera sciée.

Il ne s'agit pas de valeurs standard. Comme il est peu probable que des tubes en cuivre de cette taille soient disponibles, il faut choisir la taille standard la plus proche. Par exemple, au lieu d'un tube d'un diamètre interne de 76 mm et d'une épaisseur de paroi de 4,9 mm, vous devrez acheter un tube d'un diamètre interne de 75 mm et d'une épaisseur de paroi de 5 mm. Le degré de glissement peut également être arrondi. Dans le cas présent, j'en ai retiré une bande de 10 mm de large. La longueur des tubes de cuivre doit également être une valeur ronde, disons 80 mm. Pour éviter que les anneaux intérieurs ne s'appuient les uns sur les autres avant que la colle ne sèche, soutenez-les. (Mettez un bouchon en plastique ou en caoutchouc facile à enlever sur les extrémités des tubes.) Pour éviter la symétrie et la flexion, collez les tubes à la plaque de base de l'extérieur vers l'intérieur. Enfin, couvrez les anneaux annulaires. Ceci est nécessaire car si une particule métallique tombe entre les lamelles, elle créera un joint entre les annuli. Cela aurait pour conséquence de réduire le nombre de tubes d'un seul. L'appareil deviendrait alors un harmonisateur. Une housse protégerait également l'appareil de la poussière et de la saleté. La façon la plus simple de le sceller serait de mettre un plateau en bakélite blanche sur le dessus des tubes également. Versez-y environ 2 mm de résine araldite à deux composants, insérez les extrémités des tubes et attendez que la colle prenne.

Une fois que la version 3D est prête, mesurez l'augmentation de l'efficacité radiative. Si elle émet un rayonnement Yin, vous pouvez le mesurer avec un gravimètre. Si c'est Yang, vous avez des problèmes, car vous n'avez pas les instruments. Notre seule option est de rechercher un "voyant" capable de détecter l'aura émanant des corps vivants et inanimés. De la force de l'émanation, on peut déduire le pouvoir de guérison de l'appareil. Le "voyant" pourrait également nous aider à savoir quels canaux énergétiques sont reliés aux chakras avant et arrière de notre corps. Il pourrait également être en mesure de déterminer la direction du flux d'énergies entrant et sortant du corps. Tant que ces fondements théoriques ne seront pas clarifiés, nous ne pourrons pas avancer. Si un radiateur de forme plus forte ou un harmonisateur d'espace est nécessaire, essayez d'abord d'allonger les tubes en cuivre ou en verre. Il serait également intéressant de dorer les tubes de cuivre à l'intérieur et à l'extérieur avant de les coller.

Budapest, 01.02.2022.



D É C L A R A T I O N

Toute personne est libre d'utiliser les informations fournies ici. Vous n'avez pas besoin de demander la permission ou de payer pour cela. Cependant, vous rejoignez une communauté de développeurs, ce qui implique des obligations. Cette obligation consiste à partager l'information. Il est désormais bien connu que le réchauffement de la planète menace l'effondrement du climat, entraînant la destruction de la nature. L'éradication de la pauvreté et des maladies ne peut plus être reportée. Les messages de l'au-delà sont que la connaissance est la clé de notre salut. La science officielle ne pouvant résoudre ces problèmes, un changement de paradigme est nécessaire. Mais cette tâche immense ne peut être accomplie que par la coopération internationale et l'action collective.

Ceux qui participent à ce processus ne peuvent exclure quiconque de l'utilisation des résultats qu'ils ont obtenus. Les informations supplémentaires qu'ils ajoutent ne peuvent pas être cryptées ou brevetées. Ainsi, dans ce domaine qui n'est pas encore reconnu et même maudit par les scientifiques, tout résultat devient un bien public. Nous devrions être compensés pour la perte matérielle en sachant qu'un changement de paradigme ne se produit qu'une fois dans l'histoire de chaque civilisation. Si nous y participons, nous vivrons une grande aventure, et plus tard nous serons fiers d'avoir pris part à la lutte la plus passionnante de notre civilisation. Ceux qui obtiendront des résultats exceptionnels au cours des prochaines décennies inscriront à jamais leur nom dans l'histoire de notre civilisation. Le temps est essentiel pour nous, alors ne gaspillons pas notre énergie à faire des profits. Nos vies sont plus importantes que notre argent. Ne laissons donc pas nos instincts terrestres nous dominer. Travaillons avec tous ceux qui peuvent faire la différence dans ce domaine, pour le plus grand bien de tous. Travailler ensemble, c'est plus que de simples développements isolés. Pour notre survie, nous ne devons pas bloquer la libre circulation de l'information.

Budapest, 21 janvier 2022.



KUN Ákos

Traitement du cancer

(Description opérationnelle)

Mise à jour: 21 avril 2021.

Depuis 1934, la seule méthode connue pour guérir le cancer est l'irradiation magnétique. Malgré cela, personne ne l'utilise. Dans tous les domaines, mais surtout dans celui des soins de santé, les progrès rapides sont inacceptables. Si les gens peuvent être guéris du cancer en 3 minutes, que feront les médecins, que feront les entreprises pharmaceutiques? Rien qu'en Hongrie, 160 000 personnes travaillent dans le secteur de la santé. Si nous éliminons toutes les maladies, comment continuerons-nous à employer des médecins, des infirmières et du personnel ambulancier?

Alors que beaucoup de gens considèrent le sida comme une punition de Dieu, le cancer est considéré comme le fléau de l'humanité. Dans aucun autre domaine, la science médicale n'a dû essuyer autant d'échecs que dans celui de la guérison du cancer. Malgré les remèdes miracles successifs et les nouvelles procédures, annoncés à grand renfort de publicité, des millions de personnes meurent de cette maladie chaque année. La guérison des patients atteints de cancer est également très coûteuse. Les pays du monde entier dépensent 50 000 milliards de dollars par an. Mais le remède universel est encore loin. Le fait qu'il existe au moins 200 types de cancer rend la recherche très difficile. Des recherches ultérieures ont également révélé que 600 millions de mutations dans 600 gènes provoquent le cancer. L'obstacle à la recherche du traitement parfait pour tous les types de cancer est que nous ne comprenons pas la nature du cancer. Mais, dit Vita: "Ce que nous avons écrit sur le cancer remplit des bibliothèques; mais ce que nous savons sur le cancer tient sur une carte à eau".

L'OMS indique que 18 millions de nouveaux cas de cancer sont enregistrés chaque année dans le monde et que 9 millions de personnes meurent de cette maladie. Ce nombre augmente régulièrement d'année en année. En France, par exemple, le nombre de cas de cancer a augmenté de 60 % entre 1960 et 2000. On prévoit que d'ici 2020, le nombre de nouveaux cas de cancer atteindra 25 millions par an et que le nombre de décès dus au cancer atteindra 10 millions. Cela signifie que, chaque année, la population totale de la Hongrie sera réduite de la population mondiale en raison d'une maladie qui pourrait être éliminée en quelques minutes de traitement. Il serait également possible d'éliminer les mutilations (mastectomies, creusement du rectum) qui sont plus traumatisantes psychologiquement que la peur de la mort imminente. Il n'y aurait pas non plus de mutilation à la suite d'un mauvais diagnostic. En Allemagne, par exemple, 300 femmes ont subi des opérations inutiles du sein en 2000.

La situation est particulièrement mauvaise ici. En comparaison internationale, nous avons le taux de mortalité par cancer le plus élevé. Alors que dans les pays occidentaux développés, le taux d'augmentation a au moins ralenti grâce aux activités de prévention et de sensibilisation, le nombre de nouveaux cas augmente rapidement dans notre pays. Actuellement, 33 000 personnes meurent chaque année en Hongrie de divers cancers. L'augmentation de la consommation de denrées alimentaires industrielles contenant des additifs entraîne une augmentation de l'incidence du cancer du côlon. Rien qu'aux États-Unis, 100 000 personnes meurent chaque année d'un cancer du côlon et, en plus des autres maladies du côlon, 200 000 autres personnes se font implanter le rectum dans la paroi abdominale et ont un sac de stomie attaché à leur abdomen.

Tout cela s'est produit en dépit du fait que de nouvelles méthodes de traitement du cancer sont mises au point dans le monde entier. De temps à autre, on apprend que des scientifiques ont mis au point un nouveau remède miracle contre le cancer. Mais il s'avère par la suite qu'il n'existe pas de remède miracle. Il n'est efficace que contre certains types de cancer, et pas toujours. Il existe plus de 200 types de cancer, il est donc impossible d'essayer de trouver un remède pour chacun d'entre eux. Ne serait-ce que parce que le développement d'un nouveau médicament coûte 800 millions de dollars et prend 5 ans. Il n'existe qu'une seule méthode universelle pour tuer les cellules cancéreuses: la destruction physique. Une véritable percée ne peut être réalisée que par l'irradiation magnétique. Mais nous refusons d'envisager cette possibilité. Nous préférons enterrer nos parents, nos frères et

sœurs, nous pleurons nos enfants, mais nous ne faisons toujours rien à ce sujet. Nous envoyons des clowns sur le lit d'hôpital des enfants qui meurent du cancer au lieu de les guérir. Nous ne devrions pas soutenir les enfants malades, mais leur rendre la santé. Nous adoptons hypocritement une loi de protection de l'enfance après l'autre, qui interdit strictement le moindre châtement corporel des mineurs, tout en envoyant des millions d'entre eux à la mort. Avec notre indifférence, notre insouciance, notre incrédulité, nous détruisons non seulement le monde qui nous entoure, mais aussi nous-mêmes.

Notre comportement pourrait être qualifié d'homicide par négligence ou de meurtre de masse, car le moyen le plus simple, le plus efficace et le moins cher de guérir le cancer est connu depuis 80 ans. Le moyen le plus efficace de tuer les cellules cancéreuses est l'irradiation à fréquence spécifique. C'est le moyen le plus efficace de traiter le cancer. Royal Raymond Rife³³ (1888-1971) a découvert il



y a 80 ans. On attribue à ce biochimiste américain un certain nombre d'inventions révolutionnaires. L'un d'eux était un microscope optique à très haute résolution, qu'il a utilisé pour étudier les microbes vivants en couleur et à haute résolution dès 1920. Il a remarqué que certaines d'entre elles étaient beaucoup plus petites que d'habitude, mais aussi beaucoup plus vives que d'autres. Dans des expériences répétées plus de 400 fois, il a observé que chaque bactérie et chaque virus avait sa propre fréquence de résonance. Chaque micro-organisme vibre à une fréquence différente, et c'est ce qui les rend extrêmement vulnérables. En agissant sur ce signal physique, on peut les détruire sans le moindre dommage pour les autres cellules. En outre, l'aura (rayonnement magnétique) des cellules cancéreuses est encore plus importante que celle des autres cellules, car elles deviennent plus actives dès qu'elles sont hors de la chaîne des méridiens.

Rife a également reconnu les organismes présents dans les tumeurs cancéreuses ou à l'origine de celles-ci par leur émission caractéristique rouge violacé et les a nommés bacilles BX. On a constaté qu'ils étaient anatomiquement présents dans tous les milieux organiques, mais qu'ils ne se transformaient en une forme pathogène que dans certaines conditions (chocs, toxines, radiations, c'est-à-dire traumatismes chimiques subis par l'organisme affaibli). Rife a émis l'hypothèse de l'existence de 10 microbes de base, à partir desquels des modifications de l'environnement peuvent produire des variations pathogènes ou indépendantes du prix. Les 4 différentes formes de micro-organismes cancéreux qu'il a observées se sont révélées être convertibles dans un sens et dans l'autre, de sorte que les micro-organismes pathogènes pouvaient être rendus inoffensifs à nouveau!

De là, il n'y avait qu'un pas à franchir pour développer son autre invention révolutionnaire, le dispositif de fréquence. Il a réalisé que tout ce qu'il avait à faire était d'exciter les cellules cancéreuses. Il suffit de leur envoyer des ondes magnétiques à une fréquence qui les irradie et les fait exploser. Nous savons, grâce à nos études de physique, à quel point la fréquence de résonance peut endommager le monde matériel. Si vous dirigez des ondes sonores vers un objet à la même fréquence que sa propre fréquence de résonance, celui-ci commencera à bouger à une vitesse accrue, et ce mouvement deviendra si intense en peu de temps que l'objet se brisera en minuscules fragments. C'est ainsi qu'une tour d'habitation peut s'effondrer.³⁴ L'excitation électromagnétique à la fréquence

³³ rájel rejmon(d) rájf

³⁴ Tesla a mené une telle expérience à Manhattan il y a cent ans. Il a attaché son generator infrasonique de la taille d'une paume à la poutre d'un bâtiment de dix étages à moitié terminé. Il l'a réglé sur la fréquence de résonance du bâtiment.

de résonance augmente l'absorption d'énergie des cellules, ce qui les fait chauffer et mourir. Après avoir découvert que les organismes pathogènes peuvent être vulnérables à une irradiation à fréquence spéciale, c'est-à-dire bombardés pour les détruire, il a cartographié les fréquences oscillantes mortelles de toutes les bactéries et de tous les virus considérés comme dangereux. Rife traitait ses patients graves, pour la plupart irrécupérables, avec cet irradiateur à fréquence résonnante pendant 3 minutes, mais seulement tous les trois jours, pour donner au corps le temps d'éliminer les organismes micro-organismes morts. Le premier traitement de patients atteints de cancers graves a été réalisé à l'université de Caroline du Sud en 1934. L'essai, qui a duré quatre semaines, a été couronné de succès à 100 %, et la nouvelle procédure indolore et sans médicament a été utilisée avec succès dans plusieurs cliniques jusqu'en 1938.

Et c'était le problème. Alors que la médecine conventionnelle a soigné des patients atteints de cancer avec des résultats extrêmement médiocres, Rife a guéri tous ses patients atteints de cancer. La communauté médicale s'en est émue. En 1938, l'American Medical Association a lancé une croisade contre tous les médecins qui utilisaient des appareils à fréquence. La méthode excessivement simple de Rife pour guérir presque toutes les maladies virales menaçait l'ensemble de la profession médicale d'un effondrement existentiel. Les fabricants de produits pharmaceutiques, les fabricants de dispositifs médicaux, les médecins, le personnel paramédical, les instituts de recherche et divers laboratoires se retrouveraient sans emploi du jour au lendemain. Si toutes les maladies peuvent être guéries en 3 minutes sans avoir recours à des médicaments ou à des aides, que feront les adeptes de la médecine traditionnelle? S'ils ne sont pas malades, ils ne seront pas nécessaires.

La machine de l'impossibilité s'est donc mise en marche et l'air autour de Rife, comme on dirait aujourd'hui, s'est "figé". L'American Medical Association était en première ligne de la diffamation professionnelle. Leur campagne contre Rife et ses confrères se justifiait par le fait qu'ils "ne travaillaient pas selon la compréhension acceptée, c'est-à-dire pas selon les exigences de sécurité nationales habituelles". En d'autres termes, ils n'utilisaient pas la méthode traditionnelle de traitement du cancer. La situation n'a pas changé depuis lors. Aujourd'hui, la Food and Drug Administration (FDA) et le National Cancer Institute (NCI) des États-Unis font de même.

Cette campagne a été soutenue avec toute son intensité par le monde démoniaque. Les êtres d'un autre monde sont parfaitement conscients de la manière dont les maux du monde peuvent être combattus. Cependant, l'intérêt de Satan n'est pas de nous aider, mais de nous causer le plus de souffrance et de perte possible. Ils ont donc tout fait pour arrêter et éradiquer ce processus défavorable. Par la suite, Rife et tous ceux qui étaient liés à sa cure ont été frappés par une série de fléaux, comme une sorte de "malédiction de l'arbre-roë Tutenkamen". Son laboratoire a été laissé à l'abandon en 1939. Son collaborateur immédiat, le professeur Dr Milbank Johnson, a été empoisonné en 1944 (quelques heures avant de publier les résultats de ses recherches entre 1935 et 1938 lors d'une conférence). Par la suite, presque toutes les archives de la société qu'il avait fondée ont été détruites. Peu de temps après, une tentative d'assassinat armée a été perpétrée contre le Dr Raymond Seidel³⁵, un sympathisant de Rife. Et un technicien nouvellement embauché a volé le prisme en quartz du microscope universel de Rife, le rendant inutile. Beam Ray Corporation, le fabricant des appareils à fréquence, a fait faillite à la suite d'un procès truqué, et les médecins utilisant la méthode ont été soudoyés ou intimidés. Enfin, le médecin lui-même a été jugé et tous les résultats de ses recherches, ses dossiers et ses documents ont été confisqués. Après 1946, Rife, qui était en état d'effondrement, abandonna la lutte et cessa ses activités professionnelles.³⁶

Le bâtiment de la tour a crépité et crépité. Lorsque les travailleurs ont vu cela, ils ont paniqué et sont sortis en courant, pensant qu'il y avait un tremblement de terre. Ils ont appelé la police. Tesla a ensuite empoché son appareil et s'est éloigné de la scène. Comme il l'a noté plus tard, il aurait pu démolir le bâtiment en 10 minutes.

³⁵ rejmon(d) szejdl

³⁶ Le Dr Rife est mort en 1971, l'histoire officielle est qu'il est mort d'une overdose de Valium. Le médecin qui a pratiqué l'autopsie a d'abord conclu qu'il n'était pas responsable, mais il s'est rétracté suite à la menace d'un interlocuteur inconnu. Il n'est pas difficile de deviner qui était l'appelant inconnu. Le Dr Rife était également un chercheur au pair, où il a également obtenu des résultats très significatifs. A cause de cela, la CIA a lancé une attaque frontale contre lui. Trois

Ses ennemis avaient fait un travail si minutieux qu'il était devenu impossible de répéter les expériences de Rife et de faire revivre sa technique. La reconstruction est rendue plus difficile par le fait qu'après 1939, il ne restait que peu de personnes qui admettraient même l'avoir rencontré. Les efforts visant à ressusciter la méthode Rife ne peuvent s'appuyer que sur quelques documents et lettres conservés, ainsi que sur les récits disponibles de patients guéris. Dans ce cas aussi, il s'est passé la même chose qu'avec le convertisseur Tesla. Il a été inventé en Amérique dans les années 1930 et détruit pour des raisons similaires. Mais nous avons payé un prix élevé pour cela. La conséquence est le réchauffement de la planète, le trou d'ozone, la destruction rapide de la nature. Et le prix que nous payons pour ne pas utiliser Rife comme remède est la mort de centaines de millions de personnes dans le monde chaque année. Cette méthode pourrait être utilisée non seulement pour éradiquer le cancer, mais aussi pour guérir le sida, la tuberculose et toutes les autres maladies infectieuses. En outre, cela ne coûterait rien. Les familles des patients n'auraient pas à supporter le coût d'un traitement conventionnel extrêmement coûteux, et la sécurité sociale ne serait pas au bord de l'effondrement. Nous sommes les seuls à blâmer pour la situation dans laquelle nous nous trouvons. Nous méritons notre sort.

Notre situation catastrophique n'est donc pas un accident. Nous sommes arrivés là où nous sommes. Au cours des dernières décennies, nous avons eu d'innombrables occasions de nous sortir de nos difficultés, mais nous n'en avons saisi aucune. Nos objectifs à court terme, notre intérêt personnel et notre mentalité terre à terre nous ont empêchés de saisir les opportunités qui se sont présentées. Nous aurions pu résoudre tous nos problèmes, de la dégradation de l'environnement à la crise énergétique en passant par la lutte contre diverses maladies, mais nous avons refusé toutes les opportunités. L'appât du gain a complètement envahi nos esprits, l'argent est devenu plus important que nos vies. Peu importe que des centaines de millions de nos semblables meurent chaque année, à cause de la pollution de l'eau, de l'air et du sol, et de maladies considérées comme incurables.

Notre attitude face au cancer est l'une des manifestations de notre comportement insensé. Dans le monde, 9 millions de personnes meurent chaque année d'une maladie pour laquelle un remède efficace à 100 % est connu depuis 80 ans. Rife a mis au point le seul remède efficace contre le cancer, que nous ignorons, et la communauté médicale le combat avec acharnement (il serait intéressant de demander aux médecins comment ils concilient leur comportement avec leur serment d'Hippocrate). Récemment, de nouveaux détails sont apparus sur la campagne menée contre lui. Dans le numéro d'avril 2014 du journal vert (pages 16-18), vous pouvez lire le journal de Rife et des histoires de cas intéressantes.

Le plus important d'entre eux était l'appareil à fréquence et le microscope universel à virus, qui avait un grossissement de six à 40 000 fois et une résolution de 30 000 fois, ce qui lui permettait de distinguer des formes aussi petites que 10 nm, surpassant les microscopes électroniques. Il a également créé un dispositif fonctionnant à des fréquences de résonance audio-spectrales avec des tubes remplis d'hélium, qu'il a utilisé pour traiter avec succès diverses maladies. Ces résultats ont d'abord été très bien accueillis par les milieux scientifiques. En reconnaissance de son travail, l'université d'Heidelberg lui a décerné un doctorat honorifique. Grâce à son microscope à haute résolution, il a découvert que tous les organismes pathogènes sont vulnérables à une irradiation de fréquence spéciale qui n'a aucun effet sur les autres milieux vivants. Après des années d'expérimentation, il a cartographié les fréquences oscillantes mortelles de toutes les bactéries et de tous les virus qu'il considérait comme dangereux. Il a créé plusieurs dispositifs fonctionnant à ces fréquences de résonance pour soigner diverses maladies, dont le cancer. Il a déterminé les fréquences létales de plus de cinquante virus avec une précision absolue. Malheureusement, ces documents n'ont pas survécu.³⁷

de ses collègues ont eu de mystérieux accidents, son laboratoire a été incendié et un autre site a été cambriolé par des inconnus qui ont emporté tous les documents relatifs à ses recherches.

³⁷ Les fragments qui survivent ici et là contiennent les fréquences de résonance de seulement deux douzaines de microbes. Ils sont disponibles sur le site web de Zapper. Adresse web:

http://www.gartier.sk/zapperhu/index.php?option=com_content&task=view&id=21&Itemid=35

Dès 1934, dans la phase initiale de ses recherches, Rife et ses collègues ont traité 16 patients atteints de cancers graves que la médecine avait déclarés incurables. Il a utilisé cet appareil d'irradiation à fréquence résonante sur chaque patient pendant trois minutes tous les trois jours (il a constaté que s'il les traitait plus longtemps, les masses de micro-organismes morts s'accumulaient plus vite que le système lymphatique ne pouvait les éliminer). Pendant le traitement, les tumeurs cancéreuses ont progressivement régressé. Au bout de trois mois, 14 patients avaient complètement récupéré. Après quatre semaines supplémentaires, les deux patients restants ont été stabilisés et lentement guéris. Le test s'est avéré être un si-ser à 100%. Cette méthode s'est avérée efficace même dans les cas les plus désespérés. Il a aidé des patients dont Rife lui-même ne pensait pas qu'ils pouvaient être guéris. Extrait d'un récit de 1956 par l'un de ses collègues, le Dr James Couche:

Ce qui m'a vraiment interpellé et retenu plus que tout autre chose dans la recherche, c'est le cas d'un homme atteint d'un cancer de l'estomac. Il était au dernier stade du cancer quand il s'est traîné jusqu'à la table d'examen. Son corps n'avait que la peau et les os. Alors qu'il était allongé sur la table, le Dr Rife et le Dr Johnson ont dit non: "Touche l'estomac de cet homme". J'ai mis ma main dans la cavité où se trouvait son abdomen et tout ce que j'ai remarqué, c'est une bosse. Le pauvre homme était si maigre que sa colonne vertébrale et son nombril se touchaient presque. J'ai donc passé ma main sur son estomac, qui était une masse dure dans laquelle j'ai détecté une poignée de tumeurs presque en forme de cœur. C'était très dur. En voyant ça, j'ai pensé: "Wow, il n'y a rien à faire ici". Néanmoins, nous avons commencé à le traiter avec les fréquences Rife et au bout de deux mois, à ma grande surprise, le patient s'était complètement rétabli. Il s'est si bien remis qu'il a demandé la permission de se rendre dans sa ferme à El Centro alors qu'il était encore sous traitement, car il voulait voir son bétail. Le Dr Rife l'a prévenu qu'il n'avait pas encore la force de conduire jusqu'à El Centro. Bien sûr qu'il l'a fait, a-t-elle répondu. En fait, il a conduit sa propre voiture jusqu'à la maison, où il avait une vache malade, et est resté debout toute la nuit avec elle pour l'aider. Le lendemain, il a conduit sa voiture jusqu'à la clinique sans se reposer. Vous pouvez donc imaginer à quel point il s'est bien remis.

Rife a écrit en 1953 au sujet de son expérience et des résultats de sa cure de 1934: "Dans la cure Fréquence-Check-Son, les patients ne ressentent aucune douleur, aucun son n'est entendu, et rien n'est ressenti. Un tube s'allume et trois minutes plus tard, le traitement est terminé. Le virus ou la bactérie est détruit et le corps se débarrasse naturellement de ses effets toxiques. Plusieurs types de maladies peuvent être traités en une seule fois." Les visas étaient supervisés par six médecins. Et c'était le problème. Une fois convaincue de la perfection de la procédure, l'American Medical Association a lancé une campagne cohérente et dévastatrice contre Rife et ses collègues, ainsi que contre tous les médecins utilisant l'appareil à fréquence.

La véhémence de leur persécution fait l'objet d'histoires d'horreur. En mars 1939, la maison-laboratoire d'un sympathisant médical a mystérieusement pris feu et a été réduite en cendres alors qu'il rendait visite à Rife. Les chercheurs réunis étaient sur le point d'annoncer la confirmation de la méthode de Rife. En quelques instants, les flammes ont pris une telle ampleur que, selon un article en première page du New York Times, 75 personnes n'ont pas pu les éteindre pendant plusieurs heures. En 1944, quelqu'un a empoisonné le Dr Milbank Johnson, professeur de psychologie et de médecine clinique, quelques heures avant une conférence de presse au cours de laquelle sa société devait publier les résultats de ses recherches de 1935 à 38. L'empoisonnement s'est produit dans un hôpital où il avait été admis juste avant la conférence. Peu après sa mort, tous les documents de la société qu'il avait fondée ont été détruits et son existence est désormais niée.

Par la suite, ses collègues, les membres restants de l'Université de Californie du Sud, ont littéralement craint pour leur vie. Mais tous les dossiers n'ont pas été détruits, et il existe encore des rapports et des témoignages de patients en voie de guérison. Après les avoir étudiés, l'un des sympathisants de Rife, le Dr Raymond Seidel, a publié un article dans le Smithsonian. Après la publication de l'article, il s'aperçoit que ses moindres faits et gestes sont bloqués et qu'une tentative d'assassinat sur sa personne échoue. Peu après, un technicien nouvellement embauché a volé le composant le plus précieux du microscope universel de Rife, son prisme en quartz, le rendant ainsi

inutile, comme nous l'avons déjà mentionné. Le seul fabricant des dispositifs de fréquence, Beam Ray Corporation, a fait faillite à la suite d'un procès truqué, bien qu'il ait été blanchi de toute accusation.

Certains médecins ont été payés pour falsifier leurs résultats, d'autres qui ont refusé ont été intimidés ou interdits de pratiquer la médecine. Soudoyé à hauteur de près d'un quart de million de dollars, Arthur Kendall a quitté son emploi pour émigrer sans prévenir au Mexique. Rife et ses associés ont également été traduits en justice. Les faits relatifs aux cures n'ont pas été considérés comme probants par le tribunal. Tous les résultats des recherches de Rife, ses papiers et ses notes ont été



C'est le seul héritage Rife que nous ayons épargné

confisqués par les autorités. Rife lui-même a enduré jusqu'en 1946, date à laquelle il est devenu une épave nerveuse, un ivrogne et un homme dégradé. Un autre laboratoire, indépendant de Rife, où des recherches similaires sur l'énergie électrique curative étaient menées, a pris feu, toujours dans des circonstances mystérieuses. Il ne restait qu'un seul médecin, le Dr James Couche, qui a tenu le coup aussi longtemps qu'il a pu malgré toutes les atrocités.

Mais les progrès de l'ésotérisme ne se sont pas arrêtés. Malgré toutes les interdictions, nos connaissances ésotériques se sont considérablement accrues, à la lumière desquelles il est possible de déterminer a posteriori ce qui s'est passé et pourquoi. Une fois ce point clarifié, la méthode de Rife pourrait être reconstituée en quelques mois. Le microscope universel pour virus était en fait un microscope à très haute résolution qui aurait pu révolutionner la microbiologie à cette époque. Aujourd'hui, cependant, les microscopes électroniques sont capables de grossissements encore plus importants, de sorte qu'il n'y a aucune difficulté à observer les virus et les bactéries. Les microbes peuvent être facilement identifiés, il n'y a donc aucun obstacle à la détermination de leur fréquence de résonance.

Cependant, les cellules et les microbes vivant dans le microscope électronique ne peuvent pas être étudiés in vivo en raison de la procédure de mini-fixation, de mise sous vide, de déshydratation et de coloration spéciale. Dans le microscope optique à transmission à fort grossissement de Rife, cependant, les bactéries et les virus pouvaient être vus au cours de leurs processus vitaux. Cette possibilité nous a échappé pendant 80 ans. Mais le microscope à lumière laser mis au point par Stefan Hell en 2000 a résolu ce problème. Le microscope STED (Stimulated Emission Depletion) a une résolution de 60 nanomètres et convient donc à l'observation des virus in vivo.³⁸ En 2006, Eric Betzing et William Moerner ont mis au point un microscope d'une résolution de 20 nanomètres. Cela permet de voir même le plus petit virus. Ces méthodes sont appelées nanoscopie et sont désormais utilisées dans le monde entier. Les trois scientifiques ont reçu le prix Nobel de chimie en 2014 pour leurs microscopes à super-résolution. Ces microscopes sont aujourd'hui adaptés à leur usage, mais ne sont toujours pas à la hauteur de la version originale détruite. Le microscope prismatique de RIFE, composé de cristaux de quartz, avait une résolution de 10 nanomètres et, contrairement à un microscope électronique, donnait une image en couleur et non en noir et blanc.

Personne ne nie le fait de la fréquence de résonance, car comme nous le savons, tout dans l'univers est re-fragmenté, rien n'est au repos. La raison en est que tout est fait de particules éthériques, y compris la matière. Les particules éthériques vibrent à une fréquence très élevée, qui diminue et devient spécifique lorsqu'elles se condensent et deviennent matière. Selon la structure de ses atomes, la fréquence vibratoire de toute matière est différente, et cela vaut également pour les orga-

³⁸ Le microscope STED est fabriqué par Carl Zeiss Microscopy GmbH en Allemagne.

nismes vivants. Il suffit donc de scanner les virus et les bactéries sous un microscope optique avec un générateur de fréquences et de déterminer leur fréquence de résonance, c'est-à-dire la fréquence à laquelle ils meurent. Pour l'irradiation, Rife a utilisé un tube à "fréquence résonnante audiospectrale" qui, en termes de fonctionnement, est très probablement identique au tube à décharge plasma haute fréquence de Tesla. Ce tube est très similaire à nos tubes fluorescents, sauf qu'il émet des particules magnétiques plutôt que de la lumière. C'est cette radiation magnétique qui a tué les microbes.³⁹

On sait que les monopoles magnétiques existent physiquement, mais nous ne les utilisons pas pour quoi que ce soit. Pourtant, ils sont la clé de notre développement. Si nous ne les utilisons pas, nous ne sortirons jamais dans le cosmos, et nous continuerons à être tourmentés par nos problèmes, nos problèmes apparemment insurmontables dans le monde matériel. C'est la particule gravitationnelle (graviton) et la particule éthérique (éthérion) qui donnent naissance à tous les phénomènes transcendants, qui ne sont en fait que des présences physiques inconnues de nous. Le développement d'un tube d'émission de monopoles magnétiques rempli d'hélium gazeux pourrait être réalisable, mais il ne vaut pas la peine de le poursuivre. L'irradiateur utilisé par Rife, le tube à décharge de gaz rempli d'hydrogène⁴⁰, était un irradiateur de champ. Il a irradié non seulement le patient, mais aussi l'environnement. Cela explique probablement les feux mystérieux et inextinguibles. Il n'est pas certain qu'un incendie criminel ait causé l'incendie des laboratoires.

À en juger par les résultats, Rife utilisait probablement la radiothérapie pour guérir la maladie en émettant des particules gravitationnelles. Comme nous le savons, l'infiltration de particules éthériques refroidit la matière, tandis que les particules gravitationnelles la réchauffent. Au-delà d'une certaine concentration, cet effet de chauffage est si important qu'il provoque une combustion spontanée.⁴¹ Ce type d'incendie ne peut être éteint par des moyens conventionnels. Le récit contemporain de l'incendie y fait référence: "Les flammes ont atteint une taille si terrifiante en quelques instants que 75 hommes n'ont pu les éteindre pendant plusieurs heures." Le feu n'a été éteint qu'après que tout le laboratoire ait brûlé. En effet, le feu a été éteint de la manière habituelle, avec de l'eau. Et la mythologie nous apprend qu'on ne peut pas éteindre un "feu de dragon" avec de l'eau. L'eau est conductrice d'électricité et conduit donc bien les monopoles magnétiques. Arroser d'eau un matériau saturé de particules magnétiques, c'est comme essayer d'éteindre un incendie classique avec de l'essence.

³⁹ Le tube plasma haute fréquence Tesla ne doit pas être confondu avec le plasma froid, qui est utilisé pour la désinfection. Cette méthode de désinfection a été développée pour la désinfection des mains par Gregor Morfill, anciennement de l'Institut Max Planck de physique en Allemagne. Ce plasma est également similaire au plasma produit dans les lampes fluorescentes, mais avec beaucoup moins de molécules de gaz ionisées. Le dispositif développé par le chercheur produit des décharges électriques dans l'air. Les micro-volts qui en résultent décomposent l'oxygène ou l'azote moléculaire de l'air, déclenchant plus de 200 réactions chimiques. Cela crée, entre autres, du peroxyde d'hydrogène, qui est mortel pour les bactéries. Ce liquide est un acide faible, incolore et inodore, mais un oxydant puissant (sa vapeur irrite les yeux et le nez). Les femmes préfèrent l'utiliser pour décolorer leurs cheveux. Il s'agit d'un produit chimique respectueux de l'environnement. Sa version en comprimés est l'hyperol, qu'il suffit de dissoudre dans l'eau et qui peut être utilisé comme désinfectant).

Dans le processus de plasma froid, une vapeur de peroxyde d'hydrogène est produite pour désinfecter les cheveux (ce qui est similaire à la désinfection à l'ozone). Ainsi, les médecins ne doivent plus se frotter les mains avec du savon avant chaque examen et opération, mais les placer dans une petite boîte et le plasma tue tous les virus, bactéries et champignons qui s'y trouvent en quelques secondes. Il est également efficace contre le pied d'athlète. La procédure n'est pas nouvelle. Le plasma a été utilisé dans le passé pour nettoyer les instruments médicaux. Il peut également être utilisé pour la désinfection de l'air. Il décompose également les composés volatils, éliminant ainsi les odeurs désagréables. Le dispositif est commercialisé sous la marque Novaerus. Il a une faible consommation d'énergie (20 W) et un faible niveau sonore du ventilateur (35 dBA). Le type Woodpecker, développé aux États-Unis, est utilisé pour le nettoyage et la désinfection de l'air dans les cabinets dentaires. Aucun d'entre eux n'est bon marché. Ils coûtent plusieurs centaines de milliers de forints. Ces appareils n'étant utilisés que depuis peu, on ne sait pas si les dizaines de milliers de volts de champ électrique nécessaires à la production de plasma augmenteront la quantité déjà considérable de smog électrique qui nous entoure.

⁴⁰ Ce tube a émis des ondes si puissantes qu'un appareil portable monté sur une voiture a traversé un village et éliminé une épidémie de grippe. Les faisceaux magnéto-nucléaires, réglés sur la bonne fréquence, ont détruit les virus de la grippe dans un rayon de plusieurs centaines de mètres.

⁴¹ C'est probablement ce qui a provoqué l'incendie du laboratoire de Tesla en 1895.

Pour éviter ces accidents, nous avons besoin de sources de rayonnement qui émettent des faisceaux concentrés de rayonnement qui n'irradient que le corps malade. La formation Klein serait la mieux adaptée pour cela. Ce monopôle magnétique, enroulé à partir d'un fil de cuivre très fin, présente une ha-perfection suffisamment élevée pour produire un faisceau magnétique suffisamment puissant et rayonne dans une seule direction. Pour l'exciter, il faut un générateur de fréquence à haute tension. Pour augmenter l'efficacité, l'excitation doit également être réalisée avec des ondes soliton. Au cours des dernières décennies, des tentatives ont été faites pour faire revivre cette technique, mais en raison d'un manque de connaissances ésotériques de base, les recherches n'ont pas abouti. Les traitements traditionnels se sont révélés être une impasse. Ni les rayonnements gamma, ni la chimiothérapie, ni les traitements hyperthermiques du cancer n'ont donné de résultats décisifs. Mais les chercheurs ont maintenant découvert que les cellules cancéreuses émettent effectivement de la lumière bleue. En exploitant ce phénomène, ils peuvent plus facilement séparer les cellules cancéreuses des tissus corporels lors d'une chirurgie au laser.

Les civilisations extraterrestres ont également utilisé l'irradiation magnétique pour soigner les maladies causées par des infections virales et bactériennes, ainsi que pour guérir le cancer. Ils ne l'ap-roposent cependant pas. Ils détruisent toutes les cellules cancéreuses en une seule fois, dont le patient doit ensuite endurer des jours d'agonie pour se débarrasser. Mais ensuite, il est complètement guéri. L'opération a été réalisée sur une Américaine en phase terminale dont le corps était rempli de métastases, de sorte que la mort pouvait être attendue à tout moment. Mais cela ne s'est pas produit car elle a été guérie lors d'un enlèvement par un ovni. Helen souffrait à l'origine d'un cancer de la hanche. L'opération n'a pas abouti car des métastases s'étaient formées sur son pancréas. Une nouvelle intervention chirurgicale a révélé que les métastases avaient envahi ses autres organes internes au fil du temps. Comme d'habitude, l'opération a été interrompue et son abdomen a été recousu. Après l'échec de la chimiothérapie, on lui a dit de dire au revoir à ses proches car elle allait bientôt mourir. À ce moment-là, elle souffrait terriblement et pouvait à peine se traîner. Il est resté chez lui à attendre la mort.

Entre-temps, une nuit, il s'est réveillé parce qu'il a entendu qu'on appelait son nom. Il a alors ressenti une envie irrésistible de monter dans une voiture et de rouler dans la nuit noire jusqu'à l'endroit où la voix inconnue avait rêvé. Après avoir parcouru environ 5 kilomètres, il a eu la surprise de voir un ovni planer au-dessus du sol à l'endroit indiqué. Après s'être arrêtés devant lui, des personnages portant des matériaux métalliques et des vêtements moulants sont sortis de l'énorme vaisseau et l'ont transporté à bord. Ils l'ont allongé sur la table d'opération et ont examiné tout son corps. Un petit instrument en forme de champignon inversé a été utilisé. Après quelques coups de l'instrument émettant une lumière rouge, on lui a annoncé qu'il avait un cancer dans le sein gauche, le foie, le rein droit, le pancréas et la bile. Le diagnostic a été suivi d'un traitement douloureux.

Tout d'abord, un dispositif semblable à un plateau métallique a été utilisé. On l'a passé sur son corps une dizaine de fois avec une poignée à chaque extrémité. Pendant ce temps, Helen a ressenti une chaleur et une douleur terribles. Comme elle me l'a dit, elle n'a pu supporter cette épreuve que parce que les médecins sur terre lui avaient fait des choses bien pires auparavant. Dans la phase suivante du traitement, les extraterrestres ont injecté une sorte de liquide cramoisi dans son abdomen. Ils lui ont ensuite drainé quelques décilitres de sang de couleur très foncée. Des injections ont ensuite été effectuées dans l'abdomen et sur les deux côtés. Après les injections, ils ont scanné son corps entier avec des instruments et lui ont dit qu'il était guéri. Il peut s'habiller maintenant et le traitement est terminé. Finalement, on lui a dit de ne plus prendre de médicaments et de se considérer comme guéri. Avant qu'il ne soit libéré, ils ont sorti une carte céleste et lui ont montré d'où ils venaient. Tout ce dont Helen se souvient, c'est que ça venait de quelque part dans la région d'Orion.

Après cette étrange procédure, elle est rentrée chez elle en voiture et s'est effondrée épuisée sur son lit. Le lendemain matin, elle se sentait très mal, souffrant encore plus qu'avant. Elle a raconté son aventure nocturne à son fils inquiet, qui ne l'a pas crue et s'est rendu sur place. Là, tous ses doutes ont été dissipés lorsqu'il a vu l'énorme empreinte circulaire et la végétation particulièrement

brûlée. La phase post-sel de la guérison d'Helen était plutôt inhabituelle. Dans l'après-midi, elle a vomi un liquide noir, laid et malodorant. Effrayée, elle s'est immédiatement précipitée à l'hôpital. Les médecins lui ont dit que c'était un signe qu'elle était sur le point de mourir. Les deux jours suivants, elle s'est sentie terriblement mal. Il a perdu connaissance à plusieurs reprises. Les médecins ont essayé de lui donner des analgésiques, mais il a refusé de les prendre, se souvenant de l'avertissement. Cependant, son état a ensuite changé. Malgré les attentes du personnel infirmier, le patient n'est pas mort et son état s'est amélioré. Trois jours plus tard, il était complètement guéri. Les médecins l'ont examiné et ont été surpris de constater qu'il n'y avait aucun signe de cancer dans son corps. Quand elle est rentrée chez elle, Helen s'est sentie comme si elle n'avait jamais été malade.

L'historique médical ci-dessus est parfaitement documenté à tous égards. Tant les constatations préopératoires que les résultats des tests postopératoires peuvent être vérifiés rétrospectivement. 25 ans plus tard, Helen est toujours en vie. Elle est en bonne santé. Ce cas n'est pas unique. Le professeur américain John E. Mack a étudié des centaines de remèdes contre les détournements au cours des dernières décennies. Parmi eux, il y a eu un cas de pneumonie, un patient atteint de leucémie et d'atrophie musculaire. Ce chiffre n'est pas si élevé si l'on considère que, selon les statistiques, plus de 5 millions de personnes aux États-Unis ont été détournées par des civilisations extraterrestres. La plupart d'entre eux sont simplement examinés, mais s'il s'avère qu'ils sont gravement malades, ils sont généralement soignés.

Dans ce cas, il est également possible de deviner quelle procédure a été utilisée pendant l'opération. La structure métallique ressemblant à un plat pourrait être un dispositif qui émet des rayons d'énergie subatomique. D'après la chaleur qu'il génère, on peut également en déduire qu'il émet des faisceaux d'énergie concentrée de nature Yin. On l'utilisait pour détruire les cellules cancéreuses. Les cellules qui n'étaient plus viables devaient ensuite être retirées du corps. Cela s'est fait par une injection violette dans l'abdomen. Les déchets absorbés par le sang sont évacués sur place et le contenu de l'estomac est ensuite vomi par le patient. Les résidus de cellules cancéreuses dans les intestins ont vraisemblablement été évacués dans les fèces. Comme les cellules cancéreuses attaquent et détruisent les cellules saines au fil du temps, la régénération cellulaire était certainement nécessaire. C'était probablement le but des injections données ensuite. Des études sur d'autres cas d'OVNI confirment également que presque toutes les civilisations avancées disposent d'un fluide spécial capable de régénérer les cellules mortes, sur la base du corps éthérique. Une fois cela fait, un examen instrumental approfondi a suivi, qui a établi que tout s'était déroulé comme prévu.

Nous en sommes encore loin, et nous disposons de toutes les informations nécessaires pour combattre les dangers auxquels nous sommes confrontés, mais nous ne pouvons pas les mettre en pratique. Nous ne pouvons pas nous engager dans cette voie à cause des forces de repli. Mais nous pourrions éviter les fléaux énumérés ci-dessus, un par un. Cela ne nécessiterait même pas un investissement important, car toutes les inventions ésotériques peuvent être construites pour quelques milliers de forints. Il n'y a tout simplement personne pour le faire. Les experts ne vont pas dans cette direction parce qu'ils ne croient pas à sa faisabilité. Aujourd'hui, tout le monde pointe du doigt les autres, attendant que quelqu'un leur "lance le pigeon rôti dans la bouche". Mais personne ne veut le faire. Donc c'est le business comme d'habitude, et nous marchons comme des moutons octogénaires vers l'abattoir. Mais les chercheurs et développeurs ésotériques du futur n'auront pas à affronter une lutte inhumaine. Les bases théoriques sont là, il suffit de s'appuyer dessus.

Sur cette base, les cellules cancéreuses pourraient être facilement détruites. Avec la méthode du Dr Rife, dont nous disposons depuis 80 ans, tous les malades du cancer pourraient être guéris en quelques minutes, mais personne ne fait rien pour eux. L'humanité a décidé que nous préférons mourir dans un tas, mais nous n'avons pas besoin de cette méthode. Ensuite, nous sommes désolés pour eux et leurs proches les enterrent en larmes. Puis ils se lamentent pour le reste de leur vie, accusant le destin de ce qui est arrivé. Il ne leur vient jamais à l'esprit qu'ils sont morts à cause de notre propre stupidité et de notre entêtement. Après la liquidation de Rife et de ses collègues, 700 millions de personnes sont mortes du cancer dans le monde, tout à fait inutilement.

Le plus grand obstacle à l'éradication du cancer est la conspiration tacite en arrière-plan. Au cœur du problème se trouve le fait que ceux qui pourraient le faire ne font rien pour guérir les patients atteints de cancer. Les médecins craignent pour leur emploi, les entreprises pharmaceutiques craignent pour leurs bénéfices supplémentaires et les politiciens font du battage médiatique en se disant que si tout le monde est guéri, il y aura beaucoup de retraités. Et le fonds de pension ne peut plus faire face à la charge actuelle. Comme cette méthode éliminerait toutes les maladies infectieuses, seule une fraction des médecins nécessaires pour traiter les victimes d'accidents serait nécessaire à l'avenir. Les maladies résultant de lésions organiques n'affligeraient pas l'humanité. Accordées à une fréquence de 28 KHz, les impulsions de soliton magnétique émises par le générateur Tesla harmonisent les méridiens, réparent les dommages causés à l'aura et optimisent le fonctionnement des chakras. Et quand le corps éthérique est sain, le corps physique est sain. Les politiciens n'aiment pas non plus cela, car l'humanité est déjà en danger de surpopulation.

Message de guerre aux microbes (Description fonctionnelle)

L'homme de notre époque n'a aucun droit sur des milliers d'années de science, rejetant les réalisations de nos ancêtres. Nous ne devrions pas être surpris, car nous ne revendiquons pas les succès scientifiques d'il y a cent ans. Dès le milieu du XIX^e siècle, Ignác Semmelweis a attiré l'attention du corps médical sur l'importance du lavage des mains. Pourtant, aujourd'hui encore, nos médecins hospitaliers ne considèrent pas le lavage fréquent des mains comme important. Par conséquent, l'infection se transmet d'un patient à l'autre. Ainsi, chaque hôpital est désormais une véritable infection. Quiconque y entre a de fortes chances d'en sortir malade, s'il en sort vivant. La méthode germicide de Royal Rymond Rife pourrait éliminer toutes les maladies infectieuses, mais le lobby médical et la mafia de la drogue l'ont fait disparaître, ainsi que son créateur. Et le lavage des mains est considéré comme un inconvénient par les médecins. Dans ces conditions, les patients hospitalisés tombent comme des mouches en automne. Beaucoup pensent que c'est bien de les laisser mourir. Après ce que nous avons fait, la façon dont nous sommes comportés, nous le méritons.

"Docteur, lavez-vous les mains avant de me toucher." Même si une telle phrase peut sembler absurde dans un lit d'hôpital, l'admonition peut être salvatrice. Après tout, le personnel soignant économise environ deux lavages de mains sur trois. De grandes études internationales montrent que les femmes se lavent les mains plus souvent que les hommes et que les infirmières sont plus performantes que les médecins dans ce "genre". Aujourd'hui, au Royaume-Uni, environ 50 000 patients souffrent chaque année d'infections nosocomiales en raison de négligences. Le nombre d'infections intestinales graves dans les hôpitaux a été multiplié par deux et demi d'une année sur l'autre. En 2012, plus de 1 000 personnes sont mortes de cette maladie qui, dans les cas bénins, ne provoque que des diarrhées et, dans les cas plus graves, des colites.

On ne sait toujours pas pourquoi cette bactérie provoque une explosion des épidémies dans les hôpitaux. Les résultats publiés dans la revue officielle *Proceedings of the National Academy of Sciences* (PNAS) montrent clairement qu'un seul "super propagateur" - tel qu'un radiologue ou un kinésithérapeute qui se déplace fréquemment d'un service hospitalier à l'autre et ne se lave pas les mains - peut propager l'infection à un rythme équivalent à celui de 23 % de l'ensemble du personnel hospitalier qui ne se lave pas régulièrement les mains.

Même sur la main qui touche, caresse, effleure, encourage, des millions de minuscules créatures infectieuses pullulent. Chaque centimètre carré du corps d'un patient moyen abrite dix millions de bactéries qui provoquent des infections urinaires, respiratoires, des plaies et du sang. Un million de cellules sont éliminées chaque jour de la peau intacte et sont transférées au lit, à la literie, aux ustensiles utilisés par le patient, et de là à ceux qui entrent en contact avec elles. Les infirmières et les médecins qui sont en contact direct avec le patient peuvent trouver des centaines, voire des milliers

d'agents pathogènes sur leurs mains après avoir touché le linge de lit et retourné le patient. Plus d'un quart des infirmières travaillant dans les unités de soins intensifs sont porteuses de la bactérie responsable de la pneumonie, et si elles évitent de se laver les mains, elles la transmettent à la prochaine personne dont elles s'occupent.

Selon l'Organisation mondiale de la santé (OMS), 5 à 10 % des patients des pays développés sont infectés au cours d'un séjour à l'hôpital, tandis que dans les pays en développement, ce chiffre peut atteindre plus de 25 %. Les chiffres européens montrent que 37 000 des 4,5 millions d'infections se terminent par une fièvre hémorragique, et que 110 000 autres cas entraînent le décès du patient. Selon une enquête menée par le service national de santé hongrois (ÁNTSZ) il y a deux ans, environ 90 000 personnes par an en Hongrie contractent des infections dans les hôpitaux, dont la moitié aurait pu être évitée en se lavant soigneusement les mains. Cela n'est pas seulement dû à l'augmentation des temps de traitement et à la résistance accrue des agents pathogènes.

Les coûts supplémentaires peuvent également représenter une charge énorme pour l'établissement de santé. En effet, le manque de prudence peut coûter cher: le coût du traitement d'un seul patient atteint de SARM (bactérie multirésistante contractée à l'hôpital) peut se chiffrer en millions de forints. Les infections nosocomiales sont l'un des problèmes les plus pressants en matière de sécurité des patients dans le monde entier. Depuis des années, de vastes campagnes sont menées dans le monde entier pour améliorer les règles de désinfection des mains, mais la principale cause des infections nosocomiales reste le manque de lavage des mains. Ici aussi.

"Je n'ai presque jamais vu un médecin se laver les mains. Même les infirmières se sont pour la plupart aspergées les mains avec le spray désinfectant habituel pour la peau avant de prélever des échantillons de sang avant de me toucher", raconte cette femme d'à peine 30 ans, atteinte d'une grave maladie auto-immune, qui a été soignée dans les unités de soins intensifs de plusieurs hôpitaux de son pays ces derniers mois. Lorsqu'on lui demande à quel point la situation l'a dérangée, si tant est qu'elle l'ait été, elle répond par un oui catégorique. "Comme c'était une garantie pour ma survie que je ne contracterais pas de nouvelles infections, j'ai voulu lui demander: "Docteur, vous êtes-vous lavé les mains avant de me toucher?". Mais je ne l'ai pas fait. Pas une seule fois. J'avais peur de l'infection, mais encore plus peur d'offenser le médecin, de le mettre en colère contre moi, et alors ce serait plus difficile."

Dans les unités de soins intensifs et les salles d'urgence, seuls 40 à 60 % de la désinfection nécessaire des mains sont effectués, nous a expliqué le Dr Judit Lám, maître de conférences au Centre de formation à la gestion de la santé de la faculté de service public de l'université Semmelweis. L'OMS et d'autres organisations internationales de santé recommandent de se laver les mains avant de toucher le patient, avant toute ponction (prise de sang, perfusion), toute intervention chirurgicale, après le traitement du patient, et après avoir touché l'environnement immédiat du patient, comme le linge de lit ou d'autres objets, ou après être entré en contact avec des sécrétions. Cette recommandation est bien connue des prestataires de soins en Hongrie, mais dans la pratique, il n'est pas possible de garantir que les personnes qui entrent en contact avec le patient se lavent toujours les mains quand elles le devraient. Souvent, les conditions font défaut - un robinet, du savon ou un flacon de désinfectant à base d'alcool qui peut être transporté dans une poche et accroché au bout du lit à proximité immédiate du lit du patient ou de la zone d'examen. Et même si elles sont disponibles, le temps presse.

Dans les unités de soins intensifs, une infirmière doit faire le lit plusieurs fois au cours d'une seule garde. Trois ou quatre fois par jour, elle doit faire des injections, distribuer des comprimés, brancher un perfuseur, prendre la tension artérielle, le pouls et la température plusieurs fois par jour, changer le sac du cathéter au besoin, faire le lit et Dieu sait quoi encore. Si vous ne comptez que les éléments ci-dessus, vous devez quand même laver au moins 300 à 400 mains par poste. Si vous aimez le faire régulièrement, vous aurez besoin de 40 à 60 secondes pour un lavage de mains traditionnel à l'eau et au savon et de 30 secondes pour un frottement à l'alcool. Selon les mesures internationales, les agents de santé, même lorsqu'ils se lavent les mains, ne prennent pas plus de dix secondes.

Selon Judit Lám, une autre raison pour laquelle le lavage des mains est négligé est qu'il n'a pas de conséquences immédiates, immédiatement visibles. Même si une infection est transmise d'un patient à l'autre dans l'hôpital par des mains non lavées, entraînant une détérioration ou même la mort, il n'y a aucun moyen de prouver que cela est dû à l'absence de lavage des mains. Mais il n'existe pas non plus de mesure économique permettant de montrer, de manière directe, combien un hôpital peut économiser en respectant les règles de lavage des mains. Des mesures ont été effectuées dans les services qui traitent les patients les plus gravement malades (soins intensifs, urgences, prématurés) pour montrer comment le taux d'infections nosocomiales varie en fonction de la fréquence du lavage des mains. Par exemple, là où le taux de lavage des mains est passé de 48 % à au moins 66 %, le taux d'infection hospitalière est passé de 17 % à moins de 10 %.⁴²

Les infirmières travaillant dans les unités de soins intensifs des hôpitaux doivent se laver les mains au moins 400 fois par poste de travail, pendant le tri des lits, les injections, la distribution des comprimés, le branchement du matériel de perfusion, la prise de la tension artérielle, du pouls, de la température corporelle, le changement des sacs de cathéter, le changement des bassins de lit, le changement des couches, etc. Si l'infirmière voulait faire cela régulièrement, le lavage des mains à l'eau et au savon prendrait environ 60 secondes par lavage. Cela lui prendrait 400 minutes par jour, ce qui signifie que 6 à 7 heures de son temps de travail quotidien seraient consacrées au lavage des mains. C'est un non-sens évident, car c'est à ce moment-là qu'il sera au travail. Il en va de même pour les médecins. Pour éviter de transmettre des bactéries et des virus infectieux d'un patient à l'autre, ils devraient se laver les mains en permanence. Cette règle de précaution est inapplicable, et son application stricte paralyserait le travail des hôpitaux et des cliniques. Bien que la description du poste le stipule strictement:

1. désinfecter les mains avant de toucher le patient.
2. se désinfecter les mains immédiatement avant les procédures aseptiques.
3. désinfecter les mains immédiatement après la possibilité de contamination par des sécrétions (après le retrait des gants).
4. se désinfecter les mains après avoir touché des objets dans l'environnement du patient, même si le patient n'a pas été touché.

Ce n'est que de cette manière que le personnel hospitalier peut se protéger des agents pathogènes et empêcher leur transmission à l'environnement du patient. Toutefois, le code de bonnes pratiques ne dit pas quand, si ces règles sont strictement suivies, ils seront guéris.

Il n'y a qu'une seule façon de remédier à ce malheureux état de fait: une solution radicale. Les bactéries et virus infectieux ne doivent pas être combattus, mais éradiqués une fois pour toutes. Ils doivent être détruits non pas par des antibiotiques et des désinfectants, mais par des méthodes physiques. La solution chimique nécessite une application fréquente et occasionnelle, c'est-à-dire qu'elle doit être répétée pour chaque patient, pour chaque opération. L'application d'un phénomène physique permet de détruire tous les germes infectieux en quelques minutes. Ce phénomène physique est le rayonnement magnétique. Son application la plus efficace, l'irradiation aux fréquences de résonance, a été mise au point par le chercheur américain, Jr. Royal Raymond Rife. Le générateur de rayonnement qu'il a mis au point peut être utilisé non seulement pour stériliser les patients dans les hôpitaux, mais aussi pour stériliser divers dispositifs médicaux. Le moyen le plus simple de désinfecter les équipements et les chambres d'hôpital consiste à absorber des faisceaux magnétiques de différentes fréquences avec l'eau utilisée pour les laver. (Selon Hulda Regehr Clark, les fréquences de 33 kHz peuvent détruire des parasites extrêmement dangereux dans notre corps et notre environnement). De cette manière, tous les établissements de santé peuvent être stérilisés en quelques semaines.

La protection contre les agents pathogènes est également rendue de plus en plus difficile par la multirésistance, ce qui signifie que les virus et les bactéries sont désormais résistants à tous les antibiotiques imaginables, même ceux qui ne sont pas connus. La situation est particulièrement grave

⁴² Anna Danó - Népszabadság, 3 août 2013 (page 4)

dans le domaine du traitement du cancer, où la résistance susmentionnée rend les méthodes de chimiothérapie de moins en moins efficaces. En outre, les cellules cancéreuses ont développé une petite "pompe" en leur sein qui leur permet de cracher des produits chimiques qu'elles n'aiment pas, même si elles ne les ont jamais rencontrés auparavant et n'ont pas eu l'occasion de les identifier et d'apprendre à s'en défendre. Il existe déjà des superbactéries qui non seulement résistent aux antibiotiques, mais les consomment aussi comme nourriture (les premières superbactéries sont apparues à la fin du XXe siècle et sont résistantes à tous les antibiotiques). La bactérie NDM-1 a été introduite de l'Inde et du Pakistan dans de nombreux pays occidentaux et a déjà causé de nombreux décès. Son danger est accru par le fait que ses gènes peuvent être transférés à d'autres bactéries).

Il est de plus en plus évident que les micro-organismes vont gagner la guerre contre nous. Les armes autrefois efficaces que sont les traitements antibiotiques et chimiques sont peu à peu mises au rebut, car il ne reste plus que les effets secondaires nocifs qu'elles permettent de moins en moins d'utiliser. En plus de tout cela, de nouveaux virus et bactéries sont libérés presque chaque semaine des profondeurs des forêts tropicales abattues, contre lesquels nous n'avons aucune défense. La plupart d'entre elles ne peuvent même pas être identifiées, de sorte qu'à tout moment, une épidémie mondiale pourrait apparaître et nous serions totalement impuissants à la combattre. Et les virologues n'excluent pas la possibilité de trouver des agents pathogènes inconnus sous les calottes polaires, comme dans les jungles. Si le réchauffement climatique les pousse à se libérer de la glace, la Terre sera frappée par une explosion de virus qui laissera sans défense même les humains dotés d'un système immunitaire sain. Notre immunité n'a pas été en mesure de se développer contre les anciens virus qui ont plus de 10 000 ans.

L'autre problème est que l'identification de nouveaux agents pathogènes, l'essai de sérums efficaces contre eux, leur mise en production et leur homologation en tant que médicaments sont extrêmement coûteux, sans parler du temps qu'ils prennent. Seuls les tests toxicologiques avant l'autorisation du médicament et les expériences sur les animaux puis sur les humains sont un minimum. Il faut compter 5 ans par produit. Dans les pays occidentaux disposant d'un développement technologique suffisant, le développement d'un nouveau médicament peut coûter jusqu'à 800 millions de dollars. Si l'on compare cette situation à l'augmentation rapide du nombre de nouveaux agents pathogènes, on se rendra vite compte que la médecine sera en faillite dans quelques années. Nous ne serons pas en mesure de suivre le rythme de la manière traditionnelle de faire les choses, et nous serons certainement perdants par manque de temps et d'argent. Cela est déjà reconnu par les scientifiques eux-mêmes. La revue *Archives International Medicine* a écrit dans un éditorial: *"La question aujourd'hui n'est pas de savoir si nous allons perdre la bataille contre les microbes, mais quand nous allons la perdre."*

La seule façon de gagner cette bataille est d'abandonner les moyens de défense chimiques et organiques et de passer aux méthodes physiques, dont la plus efficace est l'irradiation magnétique. Le grand avantage de la destruction physique des agents pathogènes est qu'elle n'est pas spécifique à une espèce. Il peut être utilisé contre tous les organismes vivants, quelles que soient leur origine et leur taille. L'effet destructeur est immédiat et il n'y a pas d'effets secondaires. Comme nous l'avons vu plus haut, la raison en est que les cellules saines peuvent reconstituer l'énergie puisée dans la chaîne des méridiens par les ondes énergétiques subatomiques. Cette méthode simple et bon marché est également utilisée par les extraterrestres pour combattre les virus sur Terre, qui leur sont inconnus. Selon les personnes qu'ils ont enlevées, elles ont vu une lumière bleutée dans le hall d'accueil du véhicule, qui ressemblait beaucoup à notre lumière germicide. Ces ondes d'énergie subatomique, qui produisent une lumière chatoyante, sont conçues pour tuer les micro-organismes que nous avons apportés dans le vaisseau spatial et nous sommes alors "stériles" lorsque nous entrons dans la salle d'examen.

Malheureusement, on ne connaît encore ni l'intensité ni la fréquence exacte de ces ondes énergétiques. C'est une chose que nous devons expérimenter avec les biologistes, les médecins, les physiciens et les ingénieurs. Ce dispositif de désinfection est particulièrement nécessaire dans les hôpitaux. Aux États-Unis, par exemple, 2 millions de personnes tombent malades chaque année à cause de virus et de bactéries contractés à l'hôpital. Parmi eux, 90 000 meurent. Dans d'autres pays, la

situation est encore pire. Les médecins ambulatoires sont également impuissants face aux maladies infectieuses. Ils ne disposent pas de l'équipement nécessaire pour identifier l'agent pathogène.

Les cultures microbiologiques permettant d'identifier la bactérie à l'origine de l'infection ne sont réalisées que dans les hôpitaux. Les médecins généralistes ne sont pas en mesure de fournir un traitement ciblé. Ils prescrivent donc un an-antibiotique à large spectre, qui a un effet de tapis de bombe sur l'organisme. En plus de tuer les bactéries pathogènes, il tue également les bactéries bénéfiques (par exemple, la flore intestinale) dans le corps. Un effet encore plus dangereux de l'utilisation fréquente d'antibiotiques est la multirésistance. Avec le temps, les bactéries deviennent résistantes aux antibiotiques et deviennent des super-bactéries. Ils deviennent alors impossibles à traiter car aucun médicament ne peut les tuer. Il existe des pays où les antibiotiques ne peuvent être prescrits que sur la base d'un examen microbiologique. Le traitement ciblé aux Pays-Bas a permis d'atteindre un taux de multirésistance inférieur à 1 %. Mais en Belgique, tout le monde peut acheter librement des antibiotiques en pharmacie. Par conséquent, le taux de résistance est nettement plus élevé. La situation la plus controversée se trouve aux États-Unis, où les patients peuvent dénoncer un médecin s'il ne prescrit pas d'antibiotiques. Ici, si quelqu'un éternue, il se précipite chez le médecin pour obtenir un antibiotique. Le médecin le prescrira même s'il pense que c'est injustifié, car il n'aime pas être poursuivi en justice.

La plus grande idée fausse dans ce domaine est que, même dans le cas d'une infection virale (par exemple la grippe), le patient reste fidèle aux antibiotiques, alors que ceux-ci sont totalement inefficaces contre les virus. Le seul remède actuel aux infections virales est notre système immunitaire. Si nous ne prenons pas soin de ce système de défense, si nous affaiblissons et détruisons notre système immunitaire par un mode de vie malsain, nous pouvons mourir d'infections virales et des complications qu'elles entraînent. Ce n'est pas un hasard si des centaines de millions de personnes dans le monde meurent chaque année de diverses infections. Mais cela ne devrait pas être le cas. Aucun être humain n'aurait dû mourir de maladies infectieuses pendant 80 ans.

Tous les virus dangereux pourraient être éradiqués par la thérapie magnétique. Il suffirait de les irradier avec leur fréquence de résonance. Dans la nature, les insectes et les rongeurs nuisibles pourraient être éradiqués. Il n'est pas nécessaire de les irradier un par un. Il suffirait d'absorber le rayonnement énergétique spécifique avec de l'eau, et d'arroser les prairies et les forêts avec l'eau traitée. La pulvérisation pourrait facilement être effectuée par des avions ou des drones de démoustication. Toutes les tiques pourraient être éradiquées par cette méthode. Cela ne coûterait même pas d'argent, car l'eau d'irrigation des rivières est gratuite et la consommation d'électricité du générateur de jet est négligeable. Les infections hospitalières pourraient également être éliminées une fois pour toutes. Il suffirait de procéder à un nettoyage complet. L'eau de lavage ne doit pas être une eau alcaline ou hypo, mais une eau magnétisée à la fréquence de résonance des agents pathogènes. L'eau traitée par des ondes magnétiques résonnantes peut également tuer les superbactéries (10 millions de personnes dans le monde meurent chaque année d'infections résistantes aux antibiotiques).

La méthode inventée par Rife ne permet pas seulement de guérir le cancer et les maladies infectieuses. Il peut aider à tuer tous les micro-organismes (virus, bactéries, champignons). Même les virus parasites. Il suffit de déterminer la fréquence de résonance du parasite et de l'irradier. Il se désagrège et meurt en quelques minutes. Dans la nature, il n'est évidemment pas possible d'irradier chaque plante malade ou chaque insecte nuisible, mais il n'est pas nécessaire de le faire. Dans ce cas, il faut irradier plusieurs hectolitres d'eau à cette fréquence et les pulvériser sur la zone infestée. De cette manière, il serait possible de se débarrasser, par exemple, du foreur de la vigne qui détruit les châtaigniers, du scolyte qui endommage les noyers ou des tiques infectieuses qui se cachent dans les forêts, le tout en quelques semaines. Nous pourrions également éradiquer l'ambrosie sans laisser de trace (ce n'est pas la plante qu'il faut tuer, mais ses graines, qui sont cachées dans le sol, qu'il faut rendre imperméables aux germes. Après dix ans, la graine de l'ambrosie est encore capable de germer). L'entrepreneur n'aurait rien d'autre à faire que de connecter le dispositif prêt à l'emploi à

son ordinateur après avoir acheté le générateur qui émet des radiations magnétiques. Installez un programme contenant une liste de nuisibles et leur fréquence de résonance, cliquez sur le germe ou le nuisible à éradiquer et lancez l'irradiation. L'eau obtenue pourrait alors être commercialisée en hectolitres. La magnétisation de l'eau du robinet nécessite si peu d'électricité qu'elle ne coûte presque rien. Et les avantages globaux sont infinis, car la demande de lutte contre les nuisibles est telle dans le monde qu'elle est insatiable.

Cette technique pourrait être utilisée pour remettre en production des légumes et des parasites très sensibles aux ravageurs. Pour ne prendre qu'un exemple, cette méthode permettra de cultiver à nouveau le Gros Michel. Cette variété de banane était beaucoup plus sucrée et savoureuse que la banane Cavendish actuellement cultivée, mais le champignon *Fusarium oxysporum* a attaqué ses racines et son système circulatoire. De ce fait, la plante n'a pas reçu assez d'eau et est morte. La pulvérisation ne pouvait pas être utilisée pour le contrôler, car ce champignon se répand dans le sol et persiste pendant des décennies. Cependant, en irriguant le sol infesté avec de l'eau magnétique, ce microbe peut être tué. C'est ce que font les civilisations extraterrestres. Ils utilisent une machine de 100 mètres de large, semblable à un semoir, pour parcourir les champs chaque printemps et dégermer le sol. La machine ameublit le sol de la même manière qu'une houe rotative. Les mottes de terre sont ensuite irradiées magnétiquement par la machine. La graine est semée dans le sol ainsi désinfecté. La germination magnétique est si efficace qu'elle ne nécessite aucune pulvérisation ou protection des cultures.

Étant donné que les organismes plus complexes, y compris les plantes, ont des rayonnements énergétiques spécifiques à chaque espèce, les ondes magnétiques longitudinales pourraient facilement être utilisées pour l'éradication sans produits chimiques des mauvaises herbes. Nous pourrions également éradiquer l'ambrosie, qui cause des centaines de milliards de forints de dégâts chaque année. Il suffirait d'irriguer les zones infestées avec de l'eau magnétique traitée selon la fréquence de résonance de la graine d'ambrosie. Le grand avantage de cette méthode est que si la plante est pulvérisée avec, non seulement la mauvaise herbe est détruite, mais aussi ses racines. Cela signifie que les plantes vivaces ne peuvent pas germer l'année suivante et que nous pouvons nous en débarrasser pour de bon. Pendant ce temps, les autres plantes ne subiront aucun dommage. Ils réagissent à ce type d'eau comme s'il s'agissait d'une eau d'irrigation ordinaire.

Ce dispositif pourrait être mis à profit par l'industrie alimentaire. Cela éliminerait le besoin de conservateurs. Les confitures, les conserves et le lait fabriqués sur un tapis roulant ne passeraient pas dans un bain de pasteurisation, mais dans un tunnel émettant des faisceaux magnétiques. Les rayons magnétiques pénétrant tous les matériaux tueraient tous les micro-organismes présents dans les bouches hermétiques, les boîtes métalliques et les sacs en plastique. Cette désinfection est si parfaite que les aliments traités de cette manière resteraient frais pendant des décennies. Le problème des dates de péremption ne se posera plus à l'avenir. Rien ne serait plus gâché. Le fabricant devrait seulement indiquer sur l'emballage la durée pendant laquelle l'aliment conserve sa valeur nutritive (Au lieu de la date d'expiration, la date limite de consommation serait inscrite sur l'emballage).⁴³ La suppression de la pasteurisation permettrait de préserver la teneur en enzymes du lait et de divers produits laitiers et la teneur en vitamine C des légumes. (Sans enzymes, la teneur en minéraux des aliments ne peut être absorbée par l'organisme, ce qui provoque diverses maladies de carence, même dans le cadre d'une alimentation équilibrée).

Les entrepôts frigorifiques seraient également transformés. Les aliments n'auraient plus besoin d'être congelés. Il suffirait de les soumettre à des radiations magnétiques, puis de les conserver à +1°C dans un environnement pauvre en oxygène pour éviter que les légumes et les fruits ne se dessèchent et ne s'oxydent. En outre, les fruits ne doivent plus être retirés de l'arbre sans être mûrs, de peur qu'ils ne mûrissent trop et ne s'abîment lors d'un long stockage. Les personnes vivant sous

⁴³ La date limite de consommation correspond à la durée pendant laquelle un aliment est considéré comme plein. Après son expiration, il ne doit pas être jeté, mais peut continuer à être vendu à moitié prix jusqu'à son épuisement. Les pauvres auraient ainsi accès à tous les aliments. Quelques points de pourcentage de perte de valeur nutritionnelle les dérangeraient probablement moins que l'horreur de la famine.

un climat continental pouvaient également apprécier le goût des bananes, ananas, mangues et autres fruits tropicaux mûrs, car l'éther les conservait. On pourrait faire de même dans les ménages. À l'avenir, des armoires de conservation subatomiques seront produites à la place des réfrigérateurs, sans tiroir de congélation. Dans ces derniers, un destructeur de cellules électromagnétiques de faible puissance permet de préserver la fraîcheur des aliments sans les congeler. Le traitement par rayonnement magnétique tue les microbes, il n'est donc pas nécessaire de recourir à la congélation pour empêcher leur multiplication. Le compresseur dans le nouveau type de réfrigérateurs sera conservé car les aliments doivent être refroidis à une température adaptée à la consommation. (C'est particulièrement important en été, dans la chaleur de l'été.) Pour éviter le dessèchement, les légumes et les fruits et légumes peuvent désormais être emballés en toute sécurité dans un film polyéthylène hermétique. Ils ne pourriront plus grâce à cette étanchéité. Le fromage ne moisira plus. Emballés dans un film de polyéthylène, ils sont également protégés contre le dessèchement.

Ce nouveau type de réfrigérateur élimine également le gaspillage alimentaire. Des centaines de millions de tonnes de nourriture se gâtent actuellement chaque année dans les entrepôts et les rayons des supermarchés du monde entier. Ce problème sera évité en équipant les chariots de réfrigérateurs d'électro-aimants germicides. Des centaines de millions de tonnes de nourriture seront également perdues pour les ménages. La principale cause de gaspillage alimentaire à la maison est que les ménagères jettent les aliments périmés. Mais rien ne se détériorera dans les armoires à pharmacie subatomiques. Si on achète trop, on risque de manquer de restes au bout d'un moment. Personne ne jettera de nourriture comestible, car c'est comme jeter son argent à la poubelle. Selon la FAO, 1,3 milliard de tonnes de nourriture sont jetées chaque année dans le monde. La principale raison pour laquelle ils sont jetés est qu'ils ont dépassé leur date limite de vente. Cela se passe dans un monde où 1200 millions de personnes sont affamées et où 30 millions d'entre elles meurent de faim chaque année.

La stérilisation par rayonnement est déjà utilisée dans l'industrie alimentaire et dans la fabrication de dispositifs médicaux tels que les aiguilles hypodermiques. Cependant, la stérilisation est désormais effectuée à l'aide d'une source radioactive, ce qui rend le processus très coûteux. Le coût élevé est dû à la fois au prix élevé du canon en cobalt qui produit les rayons gamma et à la nécessité d'utiliser des équipements de sécurité pour protéger le personnel d'exploitation des rayonnements radioactifs dangereux. L'irradiation à l'énergie subatomique ne présentant pas de tels inconvénients, rien ne s'oppose à l'utilisation généralisée de cette technique de conservation. En outre, contrairement aux radiations radioactives, les aliments en conserve ne produisent pas d'hydrocarbures et de radicaux libres qui provoquent le cancer, l'athérosclérose et le vieillissement prématuré. En outre, les aliments irradiés deviennent biologiquement morts. La preuve en est que les bardanes, l'ail et les oignons traités aux rayons gamma ne germent pas. Jusqu'à présent, les distributeurs alimentaires considéraient cela comme un avantage supplémentaire, mais le prix à payer pour cela est une atteinte à la santé. En revanche, le rayonnement magnétique concentré n'endommage pas les cellules et ne rend pas les aliments dépourvus de vie.

Une version portable de l'émetteur d'énergie subatomique serait également très utile aux randonneurs et aux touristes. Attachés à leur ceinture, ils pouvaient éloigner les moustiques, les tiques, les abeilles, les guêpes et autres insectes. Il les protège même des morsures de chiens et de divers animaux sauvages. Ils n'ont plus à craindre la malaria, la maladie de Lyme, les animaux enragés et les attaques de prédateurs. Cette méthode peut également être utilisée pour dissuader les requins. Sea Change, une entreprise australienne, a mis au point une planche de surf qui utilise un champ magnétique pour éloigner les prédateurs marins (les animaux ont une fréquence cérébrale alpha et sont donc très sensibles aux champs magnétiques). La lampe germicide subatomique décrite ci-dessus protégera les voyageurs des infections bactériennes et virales. Même dans les pays tropicaux, il est possible de manger n'importe quoi s'il est d'abord stérilisé avec ce dispositif germicide. Mais nous n'avons pas accepté ces opportunités offertes par le destin. Nous avons estimé que les profits du traitement conventionnel des patients étaient plus importants que nos vies et notre santé.

Budapest, 30.01.2018.



Malheureusement, au cours de l'année écoulée, rien n'a été fait pour guérir le cancer et réinventer la méthode Rife de destruction des germes. Les microbes continuent de décimer notre monde et, au cours de l'année écoulée, près de 10 millions de personnes sont mortes du cancer dans le monde, sans raison. Parmi eux se trouvent certains des grands de notre vie intellectuelle et culturelle. Des personnes qui auraient pu continuer à créer pendant des années, des décennies, pour enrichir notre patrimoine intellectuel. Nos grands disparus ont été enterrés comme il se doit, nous avons fait notre deuil (car nous sommes très doués pour cela) et nous n'avons pas l'intention d'empêcher les tragédies. Et pourtant, à notre niveau actuel de développement technique, nous pourrions facilement reconstruire la méthode de Raymond Rife. Mais personne n'est prêt à le faire. Personne, à part les membres de la famille, n'est intéressé à sauver les patients atteints de cancer.

Mais la situation des parents techniquement non qualifiés n'est pas totalement désespérée. Même après Rife, il y avait encore des chercheurs qui essayaient de vaincre le cancer en chassant les microbes du corps. Parmi les scientifiques biomédicaux exilés aux frontières de la science, se distingue l'Américaine Hulda Regehr Clark, qui a créé un dispositif efficace de destruction des germes que beaucoup utilisent pour soigner le cancer. Le dispositif qu'elle a mis au point est similaire aux dispositifs BICOM et MULTICOM et est très efficace dans l'élimination ciblée des borrélioses, de l'hélicobacter pylori, des virus des verrues et d'autres parasites.

Toutefois, le générateur de biofréquences, commercialisé sous le nom de Zapper, n'est pas efficace à 100 %, car le Dr Clark utilise le courant électrique plutôt que des ondes magnétiques longitudinales pour tuer les microbes. Courant continu haute fréquence. Toutefois, le courant à haute fréquence ne pénètre pas dans le corps en raison de l'effet de peau, mais passe à travers la surface, en l'occurrence la peau. Cela en fait une excellente méthode pour soigner diverses maladies de la peau ou tuer les petits parasites (par exemple, les acariens, les champignons des ongles, le virus de l'herpès). Cependant, il est difficile de tuer les microbes qui vivent dans l'intestin (par exemple, le champignon candida) car le courant à haute fréquence ne peut pas pénétrer aussi profondément.

L'efficacité du dispositif serait grandement améliorée s'il utilisait des ondes soliton plutôt que des ondes carrées. L'onde carrée descend également de façon abrupte, il y a donc un effet de soliton, mais le signal n'est pas naturel. La procédure de Rife ne présente pas ce problème, car les ondes magnétiques traversent le matériau sans entrave et peuvent donc pénétrer dans le corps. Soit dit en passant, Nikola Tesla a également utilisé des ondes de choc longitudinales pour soigner le cancer, avec d'excellents résultats. Il est dommage qu'il ait arrêté ces expériences entre-temps, car il considérait que la transmission d'électricité sans connexion à distance était une tâche plus importante (s'il avait commencé à produire en masse son alternateur réglé sur 28 kHz, qui était vraisemblablement un générateur électrique, il aurait pu faire fortune. Car cet oscillateur électromécanique éliminait toutes les maladies, et il aurait pu en vendre des centaines de millions par an. Ainsi, il n'aurait pas besoin d'aller chercher de l'argent et des subventions auprès des banquiers et des industriels. Il aurait pu utiliser sa richesse pour créer sans se soucier du monde pour le reste de sa vie. Ses dernières années n'auraient pas été passées dans l'immense pauvreté, l'amertume et la négligence).

Devant l'efficacité du Zapper, de nombreuses personnes se sont mises à produire et à perfectionner l'appareil, si bien qu'il existe aujourd'hui plus de 80 modèles différents dans le monde. Parmi eux, le Super Ravo Zapper, développé en Slovaquie, qui peut être relié à un ordinateur, ce qui permet de stocker de manière illimitée les relevés fournis par l'appareil, est remarquable. Dans les 20 versions actuellement en production, la précision du balayage atteint un millième de seconde. C'est très important, car même une différence de quelques centièmes de seconde rend impossible ou réduit considérablement la probabilité de tuer les microbes. Dans le Super Ravo Zapper, un microprocesseur veille à ce que la fréquence réglée soit précise à 0,001 Hz/s près (il surveille en permanence la fréquence de sortie par rétroaction et la corrige immédiatement si elle s'écarte de la valeur réglée pour quelque raison que ce soit). Cela est également nécessaire parce que pendant l'utilisation de l'appareil, diverses réactions électrochimiques se produisent dans le corps, ce qui entraîne une désynchronisation de la fréquence réglée. Le Super Ravo Zapper est donc deux fois plus efficace que les appareils concurrents. L'appareil est livré avec un menu et un mode d'emploi mul-



tilingues (y compris l'anglais). L'écran éclairé à deux lignes indique le déroulement de la thérapie: heure, valeur de la fréquence actuelle, tension des électrodes et état de la batterie. Ce guide comprend toutes les valeurs de fréquence (la fréquence de résonance des microbes) mesurées au cours des nombreuses années de recherche du Dr Clark.

Le Ravo Zapper est configuré en usine avec 100 programmes qui peuvent être testés à la discrétion de l'utilisateur. Ces réglages sont enregistrés dans la mémoire de l'instrument. 275 positions supplémentaires peuvent être facilement programmées à la demande sur l'ordinateur. Plage de fréquence réglable: 1 Hz - 900 kHz. Précision: 1 Hz. Le développement est en cours. Une nouvelle encourageante est que la société slovaque a commencé en 2007 à reconstruire le tube à plasma de Rife. Il s'agit d'une avancée très importante dans la lutte contre les microbes, car ce tube de verre émet des ondes magnétiques qui pénètrent profondément dans le corps et détruisent tous les petits parasites de l'organisme sans aucun dommage. À partir de là, il n'y a qu'un pas à franchir pour mettre en œuvre le processus utilisé par Rife. (L'échantil-

lonnage par biopsie ne pose aucun problème. Le tissu contaminé par le fer peut être examiné par microscopie électronique. En irradiant le tube de plasma, ils peuvent déterminer l'agent pathogène, ou ce que les médecins appellent la fréquence de résonance de l'agent pathogène. La valeur obtenue est réglée dans le générateur de fréquence ou dans l'ordinateur qui contrôle le générateur, et le patient peut être traité).

Jusqu'à ce que cela arrive, nous utilisons le Super Ravo Zapper. Cela peut aussi sauver des vies. D'innombrables études de cas le prouvent. Certains d'entre eux sont rapportés en détail par les sous-applicateurs du dispositif. Les études de cas recueillies par les médecins slovaques se trouvent en annexe. En étudiant les recenseurs, il est frappant de constater que cet appareil donne des résultats exceptionnels dans les cas où les médecins professionnels sont incapables de déterminer la cause de la maladie. Les patients ont participé à tous les tests existants, et la série de tests a été complétée avec des résultats négatifs. Le médecin écarte alors les mains et dit qu'en l'état actuel de la science médicale, votre maladie ne peut être guérie. L'état du patient se détériore alors davantage. Lorsque votre douleur s'intensifie, vous cherchez désespérément des traitements alternatifs. Les remèdes à base de plantes et les diverses méthodes thérapeutiques peuvent réduire temporairement votre douleur, mais n'entraîneront pas de guérison permanente. Le Ravo Zapper, quant à lui, scanne le corps sur une large gamme de fréquences et détruit les microbes inconnus. Trouver cela, cependant, demande de la patience et une main plus longue. Les agents pathogènes identifiés dans les tests hospitaliers sont tués plus rapidement et les médicaments n'ont pas d'effets secondaires (les moisissures

sont très agressives pour le système lymphatique). Si possible, commencez la désintoxication avec eux).

Pour mettre en évidence certaines études de cas, Ravo Zapper peut être utilisé pour expulser efficacement les vers intestinaux du sérum. Une femme de 70 ans s'est débarrassée de ses acouphènes et de ses médicaments contre l'hypertension artérielle. Une patiente de 50 ans a vu ses douleurs articulaires diminuer de manière significative après seulement 14 jours. Il y avait un patient qui avait une mycose des ongles si tenace qu'aucune pommade ne l'aidait. On lui a placé des électrodes entre les orteils et, peu de temps après, son infection fongique a disparu. Cette procédure doit également être utilisée pour les teignes. Les électrodes sont placées directement à côté de la callosité et les résultats sont visibles même lorsque le programme est en cours: la peau se détend et les virus à l'origine de la callosité sont détruits en 10 minutes. En règle générale, si vous avez une partie du corps douloureuse ou infectée, les électrodes doivent être placées de manière à se trouver entre l'organe touché.

Le dispositif peut également être utilisé contre les agents pathogènes de la cavité buccale. Grâce au zapping, le gonflement du visage peut être éliminé en quelques jours. Après cela, la maladie ne revient pas et, contrairement aux médicaments, il n'y a pas de récurrence avec ce traitement. Une femme de 40 ans a été soudainement prise de nausées et d'évanouissements. Les médecins n'ont pas pu trouver ce qui pouvait en être la cause. Un diagnostic informatique a révélé la présence de papillomes virémiques sur le tronc cérébral du patient et les racines qui s'y trouvent. La femme est ensuite retournée à l'hôpital, où un scanner a confirmé le diagnostic. Après ça, le traitement a été rapide. Après un mois, les évanouissements ont cessé et les nausées ont disparu. Une femme de 60 ans avait des problèmes respiratoires qui l'empêchaient de marcher, et un scanner a montré qu'elle avait un staphylocoque de couleur dorée dans son cœur. Grâce à un traitement ciblé avec Zapper (environ 5 fois 20 minutes), la femme a montré un soulagement visible et le micro-organisme a disparu. Un homme de 74 ans qui avait subi une attaque cérébrale a eu un résultat similaire, rapide et chanceux. Il ne pouvait ni parler ni marcher correctement et tous ses muscles étaient douloureux. Après quelques séances avec Ravo Zapper, il a commencé à parler et à marcher.

Un patient a été diagnostiqué avec un cancer de l'œil et a été programmé pour une résection de l'œil. Un scanner Diacom a montré la présence de larves de vers intestinaux dans l'œil. Les traitements fréquents ultérieurs ont détruit le ver intestinal, de sorte qu'aucune intervention chirurgicale n'a été nécessaire. Une femme s'est plainte que 9 polypes avaient été trouvés dans ses intestins et qu'elle attendait une opération du côlon. Après quelques traitements fréquents, les polypes ont disparu. Un homme avait été vacciné contre la grippe au travail. Il n'avait jamais eu de problèmes avec ses voies respiratoires auparavant – les problèmes ne sont apparus qu'après la vaccination. Il dit qu'il a pris des antibiotiques pendant 5 ans sans que son état s'améliore. Son état s'est amélioré de façon spectaculaire après seulement quelques traitements de fréquence. Un autre patient avait la bactérie Staph Aureus dans son corps. Lorsqu'il est arrivé à la clinique, il toussait des mucosités, souffrait de douleurs rhumatismales et avait une plaie suppurante aux mains et aux pieds. Le diagnostic a révélé un asthme sévère et des dommages irréversibles aux bronches. Le médecin qui l'a traité a dit que rien ne pouvait l'aider maintenant. Il a ensuite suivi une thérapie de fréquence. Peu après, il s'est vanté que ses symptômes s'amélioraient. Après quelques traitements, son diagnostic a été changé en asthme léger. Il continue le traitement.

Pour deux maladies, Zapper a toujours produit une efficacité de 100 %. L'un d'eux est l'amygdalite. Elle peut provoquer de la fièvre et des malaises, mais si l'on utilise le programme de six fois dix minutes du Super Ravo Zapper pour l'amygdalite, on est soulagé presque immédiatement après. La nuit, le corps se débarrasse des micro-organismes détruits par le Zapper. En une seule séance, l'amygdalite a disparu et vous pouvez aller travailler dès le lendemain. L'autre maladie est la varicelle, qui peut être éliminée par un traitement d'une heure. Les enfants ne doivent pas souffrir pendant deux semaines parce que tout leur corps est couvert d'éruptions cutanées qui les démangent, sans compter la poudre blanche cicatrisante qui se répand partout. Après le traitement, les démangeaisons cessent, la fatigue disparaît et les boutons commencent à sécher dès le lendemain. À

titre préventif, il est utile de répéter le traitement de fréquence pour s'assurer qu'il ne reste dans l'organisme aucun agent pathogène susceptible de se transformer en zona à l'âge adulte.

La maladie redoutée de notre époque est la sclérose en plaques. Les médecins sont inefficaces contre cette maladie. L'état du patient se détériore constamment. Un patient de 82 ans a essayé le traitement Zapper. Après avoir commencé le programme Hand Tremor, il n'a eu aucun problème avec sa main pendant trois jours. Après le traitement suivant, il ne s'est pas plaint pendant deux semaines. Zapper s'est également révélé efficace contre le zona. Une femme avait des problèmes d'hémorroïdes si graves qu'une intervention chirurgicale a été envisagée. Il a également soulagé de nombreux patients de douleurs dorsales et d'infections aiguës des voies urinaires.

De nombreuses personnes dans notre pays utilisent également des Zappers. Il s'agit du récit de l'expérience d'un utilisateur hongrois, publié dans un blog discréditant les appareils de médecine des fréquences, en guise de réfutation. La fracture était infectée, attaquée par une bactérie mangeuse de chair. C'était horrible de voir ma jambe pourrir. L'infection n'a pas répondu aux antibiotiques. Mon partenaire m'a supplié de suivre le traitement Revo Zapper. Il avait un de ces trucs qui me faisaient rire quand il attrapait mes tubes et disait que ça allait guérir. Puisqu'ils parlaient déjà d'amputation, je n'avais rien à perdre. Et ça a marché!!!! L'infection ou autre s'est arrêtée, a stagné un moment, puis a commencé à guérir. Puis j'ai arrêté les antibiotiques et j'ai pris ce Zapper. Ma jambe était toujours là, mais le travail sur les muscles était si terrible qu'elle était partiellement paralysée. C'est très mauvais, il manque du muscle en morceaux de la taille d'une brioche. Mais c'est ma jambe, pas une prothèse. Le Zapper ne me fait pas rire aujourd'hui, je ne sais pas quel est le principe, mais il fonctionne.

Le système lymphatique évacue les agents pathogènes morts hors du corps. Buvez toujours beaucoup de liquide avant et après le traitement. Les déchets toxiques évacués du corps par le système lymphatique sont éliminés par le foie et les reins, et une grande quantité d'eau est nécessaire pour un nettoyage efficace. Ce processus est relativement lent et peut prendre plusieurs jours. Il ne faut donc pas abuser du zapping. Vous pouvez vous faire plaisir jusqu'à une heure par jour. Si nous traitons notre corps pendant des heures ou si nous effectuons plusieurs procédures d'affilée, de nombreux micro-organismes morts s'accumulent dans le corps, que le système lymphatique ne peut pas éliminer. Cela peut entraîner des maladies graves. Une femme a dû être appelée aux urgences. Heureusement, elle allait mieux le lendemain à l'hôpital. Une trop grande quantité de matières toxiques dans l'organisme peut provoquer l'arrêt du fonctionnement du foie et des reins et entraîner des maladies graves. C'est à ce moment-là que les gens accusent les Zappers de la nocivité du traitement. Mais le Zapper ne peut pas faire de mal. Son mécanisme d'action est semblable à celui des médicaments homéopathiques. Si une personne n'est pas malade, le médicament n'a aucun effet. Si vous prenez des poignées de petites perles de sucre, il ne vous arrivera rien. Si vous réglez les Zappers sur la fréquence d'un agent pathogène qui n'est pas dans le corps, rien ne se passe.

Le Super Ravo Zapper peut être commandé dans nos magasins en ligne. L'un d'eux est le site web de Leviter Ltd. Leur adresse est la suivante: <https://leviter.hu/termek/super-ravo-zapper/> E-mail: leviter@leviter.hu Tel: +36-30-591-7093. Le prix de l'appareil est de 210 mille HUF. Le site web du siège hongrois de Zapper Technology coûte le même prix, mais vous devez payer en euros et non en forints. Le prix est de 570 €. Adresse web: <https://zappertechnology.hu/> (Cliquez d'abord sur l'icône E-shop, puis allez dans la boutique pour trouver le produit que vous voulez acheter. Cliquez ensuite sur le symbole du panier d'achat dans le coin supérieur droit. À partir de là, le programme vous guidera pour l'achat. Ici, vous pouvez également acheter le générateur de plasma).

Pour ceux qui trouvent ce prix élevé, il existe des appareils Zapper moins chers dans les magasins en ligne.⁴⁴ Les patients disposant d'un budget limité ont intérêt à louer cet appareil pendant un certain temps ou à se faire soigner dans un studio de naturopathie. Ici aussi, les praticiens de ce type de traitement sont très nombreux et ne coûtent pas cher. Au centre de santé conscient de Győr, par exemple, un traitement ne coûte que 1000 HUF. Le prix de la location hebdomadaire de l'équipement

⁴⁴ Ces versions sont également proposées d'occasion sur Vatera et sur le site Jófogás.hu. Ils sont vendus à un prix bien inférieur à celui du neuf car ils n'ont pas été remplacés. Cependant, personne ne propose les Super Ravo Zappers d'occasion. Une fois que vous l'avez acheté, vous vous y accrochez.

n'est pas non plus astronomique. (Pour connaître le montant exact, appelez <http://tudatosegeszeg.hu>) Une autre solution consiste à se réunir avec des parents, des amis ou des collègues et à acheter un appareil ensemble. Puis on le fait circuler. Si quelqu'un a un problème, il le demande, et en quelques jours ou semaines, il est guéri.

Entre-temps, le générateur de plasma a été introduit et est maintenant utilisé pour traiter des patients dans plusieurs endroits. La fréquence maximale de fonctionnement du générateur de plas-



ma RPZ 14 est de 5 Hz - 900 kHz. Le mode de fonctionnement de son se- rint de développement est identique à celui du générateur de gènes à tube de verre utilisé par Raymond Rife. Si tel est le cas, il serait intéressant d'étudier la nature des ondes magnétiques émises par ce générateur. S'il s'agit d'un phénomène gravitationnel, alors ce laboratoire et son opérateur doivent être relocalisés de toute urgence dans un bâtiment ne contenant aucun matériau combustible. Les gravitons s'infiltreront dans les murs et les meubles, et s'ils atteignent le niveau d'auto-inflammation, tout le bâtiment brûlera comme le laboratoire de Tesla et Rife. Il n'est pas nécessaire de recourir à des instruments compliqués et coûteux pour déterminer la nature des décharges magnétiques. Un gravimètre existe déjà, mais ce test peut être réalisé avec une simple boussole. Si le rayonnement sortant du tube de verre est attiré par le pôle noir, le pôle nord de la boussole, il s'agit d'un phénomène gravitationnel.

Les brèves informations fournies par les développeurs ne permettent pas de savoir si le personnel effectuant le traitement est présent en permanence dans la salle. Si c'est le cas, et s'ils subissent un traitement toute la journée, ils accumulent également des radiations. Ce n'est pas suffisant pour provoquer une combustion spontanée. Cependant, il perturbe l'équilibre de ses méridiens, ce qui peut déclencher diverses maladies. Lorsque des plaintes de cette nature sont formulées, le personnel de traitement doit faire ce que font les conducteurs de tête du moteur antigravité: se mettre de la tête aux pieds dans le suba. Le rayonnement magnétique n'est protégé par aucun matériau, mais il est dispersé par les fibres fines et torsadées des poils du mouton. Pour qu'il ne s'infilte pas dans le corps. Les patients n'ont pas à s'en inquiéter car les particules gravita-



tionnelles qui s'infiltreraient dans leur corps pendant les quelques minutes du traitement ne peuvent pas perturber l'équilibre de leurs méridiens. Le générateur de plasma est également disponible à la vente sur le site Web de Zapper Technology. C'est beaucoup plus cher. Le générateur Athon 7 coûte 21 000 €, tandis que le générateur RPZ 14 coûte 5 570 €. Un plasma de Quinton est également disponible sur ce site. Les personnes dont le système immunitaire est compromis et les patients chroniques devraient également essayer ce produit. (30 ampoules coûtent 37 euros.) Vous trouverez également des informations détaillées sur ce produit dans la partie gauche du site web.

Budapest, 28.03.2019.



Malheureusement, aucun progrès n'a été réalisé dans ce domaine au cours des deux dernières années. En 2020, l'épidémie de coronavirus s'est déclarée et a très vite abouti à une pandémie. Il y a maintenant 135 millions de cas enregistrés et 3 millions de décès dans le monde. Cette épidémie aurait pu être étouffée dans l'œuf par l'utilisation de l'irradiation magnétique à fréquence de résonance. Cependant, les hommes politiques ne croient pas en cette procédure et, comme toute médecine ésotérique, la considèrent comme du charlatanisme. Ils ont amené les scientifiques à croire que l'ésotérisme est une pseudo-science et que toute personne travaillant dans ce domaine est un charlatan et un fraudeur. C'est pourquoi ils ne soutiennent pas des développements aussi irrévérencieux. Au lieu de cela, ils poussent à la vaccination, qui coûte des sommes astronomiques. (Par exemple, deux doses d'un vaccin en Chine coûtent 64 dollars). Pour obtenir une immunité de groupe, il faudrait que 60 % de la population humaine soit vaccinée. Cela coûterait 300 milliards de dollars. Et puis six mois plus tard, ils recommencent car, comme le vaccin contre le virus de la grippe, il ne protège que pendant six mois. En revanche, l'irradiation magnétique ne coûte rien. Le peu d'électricité que l'appareil consomme est fourni par un convertisseur Tesla intégré.

Mais ces dommages sont bien plus importants que ceux causés à l'économie mondiale. La pandémie a déjà provoqué une baisse du PIB d'environ 10 % dans presque tous les pays du monde. La fermeture d'hôtels, de restaurants, d'institutions et de services culturels privera les pays d'importantes recettes touristiques. En outre, des millions de personnes ont été mises au chômage et de nombreuses entreprises ont fait faillite. Selon le ministre des affaires économiques étrangères, nous perdons à nous seuls 15 milliards de HUF par jour en raison des restrictions imposées au régime Covid. En outre, plus de 11 000 personnes sont infectées par le Na-Po et le nombre de décès dépasse 310. Pourtant, rien ne se passe. Le gouvernement achète des vaccins par camions entiers, et des centaines de milliers de personnes sont vaccinées semaine après semaine, mais la courbe épidémique ne s'aplatit pas. Au bout de quelques mois, le nombre de personnes infectées peut diminuer, mais un nouveau virus infectieux apparaîtra alors et l'on pourra recommencer la recherche et la production de vaccins et la vaccination. Les responsables de la santé sont incapables de voir que le remède qu'ils préconisent est une impasse. La guérison des maladies infectieuses doit être retirée des mains des médecins et confiée aux ingénieurs de la fourche et du moulin. Ils vont, avec leurs propres outils et méthodes, éradiquer tous les microbes ca-rides du monde en quelques mois.

La solution qu'ils proposent permettrait à l'économie de fonctionner à nouveau, et supprimerait l'enfermement et l'impossibilité existentielle du peuple. Une année de quarantaine a rendu de plus en plus de personnes dépressives et agressives. De plus en plus de pays descendent dans la rue pour protester contre les mesures d'austérité du gouvernement. Il est à craindre que ce verrouillage ne conduise à une explosion sociale qui pourrait renverser le gouvernement. Ici, l'opposition menace déjà les membres du gouvernement de prison s'ils arrivent au pouvoir lors des prochaines élections. L'accusation est l'homicide involontaire professionnel, le meurtre de masse. Le discours du leader de l'opposition au parlement a eu un effet choquant sur les députés du gouvernement. Mais ils ne sont pas effrayés au point d'utiliser tous les moyens à leur disposition pour contenir la pandémie. Les manifestants qui sont descendus dans la rue ne prennent pas la peine de se tenir à distance et ne portent pas de masques buccaux, ce qui enflamme une fois de plus l'épidémie. L'irradiation magné-

tique à fréquence de résonance éliminerait tous les problèmes, car elle permettrait non seulement de guérir les gens, mais aussi de relancer l'économie. Les ingénieurs y parviendraient d'une manière très simple. Ils traiteraient les gens non pas un par un, mais en masse.

L'appareil ne serait pas placé devant le patient, mais monté au plafond. Pas sur les plafonds des chambres médicales, mais au-dessus des entrées des bâtiments publics. Des endroits où beaucoup de gens vont. Comme les supermarchés, les hypermarchés, les centres commerciaux. Lorsque les clients prennent les chariots de supermarché et mettent leurs marchandises dans leurs sacs en sortant, ils sont soignés sous une source de rayonnement dans le foyer du magasin. L'irradiation résonante peut tuer tous les microbes en 3 minutes. La même chose devrait être faite pour les lobbies des institutions culturelles et éducatives. Par conséquent, les gens ne devraient plus être mis en quarantaine. Il n'y a pas besoin d'imposer un couvre-feu. En fait, c'est le contraire qui devrait être fait. Il faut s'assurer qu'ils sortent dans la communauté. Allez au théâtre, au cinéma, aux concerts, dans les bibliothèques. Les élèves doivent aller à l'école.

Plus il y a de gens qui sortent de chez eux, plus il y a de gens qui se rétablissent. L'accueil et l'industrie hôtelière et de la restauration seront revigorés. Il n'est plus question de bannir les étrangers du pays. Au contraire, ils devraient être invités à se rendre dans leurs lieux de villégiature préférés. Ils seront ensuite désinfectés dans la salle de transit de l'aéroport. Et aux postes-frontières routiers, les passagers devraient être invités à laisser leur voiture pendant quelques minutes et à entrer dans le bâtiment de la gare frontalière. Là, ils peuvent s'asseoir sous le dispositif d'irradiation magnétique suspendu au plafond et repartir en 3 minutes. Pas besoin de carnet de vaccination ni de test. Ceux qui sont malades sont guéris, ceux qui ne le sont pas ne sont pas affectés. Avec un grand nombre de bâtiments communautaires en vue, le virus n'aurait aucune chance de se propager. Après quelques semaines, l'épidémie aurait disparu. Une fois l'épidémie de coronavirus terminée, le dispositif pourra être réglé sur la fréquence de résonance du virus de la grippe ou de la bactérie ou du virus en question.

Cette possibilité laisse également les politiciens froids. Mais l'homme qui se noie se raccroche à n'importe quoi pour sauver sa vie. Mais les dirigeants du monde ne font aucune tentative pour tester les idées qui semblent raisonnables. Ils rejettent d'emblée toute proposition provenant de domaines que les universitaires ont qualifiés de pseudo-science. Mais ils ne risquaient rien. Pour reconstruire un convertisseur Tesla, par exemple, il suffit de quelques transformateurs et condensateurs, qui peuvent être achetés pour quelques centaines de dollars. Si le développement n'était pas réussi, ces pièces seraient stockées et utilisées pour le développement suivant. Dans un laboratoire bien équipé, il faudrait quelques semaines pour savoir si l'ésotérisme ou la subtronique est vraiment une pseudo-science ou une grande possibilité. Les universitaires soupçonnent déjà l'imminence d'un changement de paradigme, c'est pourquoi ils n'autorisent aucun ésotériste à entrer dans leurs installations de recherche.

La solution relais serait de permettre aux chercheurs marginalisés de créer un laboratoire privé, mais ils n'ont pas d'argent. Cela nécessiterait des soutiens financiers, l'aide de riches privés. Mais les milliardaires ne se soucient pas des maux du monde. Ils veulent juste graisser la terre. Leur avidité sans limite pour le profit épuise les ressources minérales de notre planète et détruit la nature. Ils ne sont pas prêts à faire le moindre sacrifice pour arrêter le réchauffement de la planète, pour éviter l'effondrement du climat. Ils pensent que la nature durera aussi longtemps qu'ils vivront, puis le déluge d'eau, et maintenant le déluge de feu. Aujourd'hui, ils s'accrochent encore plus à leur richesse car ils craignent un avenir incertain. Ils restent donc assis sur leur argent, sans rien donner à personne. Leur accumulation de richesses devient peu à peu une fin en soi, car ils ne peuvent plus dépenser leur argent. La pandémie les a empêchés de voyager, d'utiliser les services de luxe, et la quarantaine les a privés de divertissement. Néanmoins, ils s'accrochent à leur argent avec dix ongles parce qu'ils sont habitués à la richesse.

Malgré toutes ces difficultés, la recherche se poursuit dans ce domaine. Le problème est qu'elle n'est pas assez efficace. Les dispositifs actuels d'irradiation magnétique ne sont pas assez puissants et sont très coûteux. Leurs unités d'amplification sont trop compliquées et leurs sources de rayonnement ne sont pas assez puissantes. On pourrait facilement y remédier en reconstruisant le conve-

rtisseur Tesla. Le convertisseur Tesla est l'amplificateur le plus simple, le plus efficace et le moins cher du monde. Il pourrait augmenter l'efficacité des amplificateurs actuels d'un facteur dix et réduire leur coût de production d'un facteur dix. Les dispositifs disponibles pourraient même être utilisés dès maintenant pour traiter les patients atteints de coronavirus. Mais ils ne sont pas autorisés à entrer dans les hôpitaux Covid. Le plus efficace de ces dizaines d'appareils est le générateur de plasma, développé conjointement par des ingénieurs slovaques et tchèques. Et ce sont les pays qui en ont le plus besoin. En Europe, la République tchèque et la Slovaquie comptent le plus grand nombre de personnes infectées et tuées par le Covid. Ce dispositif pourrait être d'une grande utilité, mais il semble que les politiciens tchèques et slovaques soient d'avis que ce remède est un vent dans le vent et ne vaut pas la peine d'être poursuivi.

Bien que l'État ne soutienne pas les développements ésotériques et que le service de santé publique ne revendique pas les résultats de ces recherches, cela ne les arrête pas. Des développements ésotériques sont encore réalisés avec des fonds privés. Les produits de ces entreprises sont achetés par des particuliers ainsi que par des cabinets et des cliniques psychiatriques. Comme ils ne sont pas commercialisés en tant que dispositifs médicaux, leur vente ne peut être interdite. Il n'y a pas de pénurie de patients car les patients veulent être guéris. Si le système de santé des pseudo-lamas ne peut pas les aider, ils se rendent dans des cliniques privées. Différentes solutions apparaissent également dans le domaine de la guérison par les fréquences. La plus connue est la thérapie par courant de fréquence de résonance (Bicom, Multicom, Zapper). Ils ne sont pas aussi efficaces que l'irradiation magnétique utilisée par Rife, mais ils sont moins chers et plus faciles à utiliser.

Une nouvelle approche de la guérison par les fréquences est le traitement par ondes sonores. L'utilisation d'ondes sonores à haute fréquence n'est pas nouvelle en médecine. L'échographie corporelle est une technique établie de longue date. Contrairement aux rayons X, à la tomographie par ordinateur et à l'imagerie par résonance magnétique, elle n'endommage pas les tissus et peut être utilisée chez les femmes enceintes pour détecter les lésions fœtales. L'image qu'il fournit n'est pas colorée et pas assez nette, contrairement aux images produites par les scanners à rayons X, mais elle est utilisable et peut être évaluée. Il s'agit d'une procédure de diagnostic sûre et bon marché.

C'est ainsi qu'une entreprise hongroise a commencé à développer l'appareil d'imagerie à fréquence de résonance ultrasonore. Le programme de diagnostic qu'ils ont développé contient 10 000 échantillons de vibrations, qui génèrent les fréquences via la carte son de l'ordinateur. Les vibrations peuvent ensuite être transmises au corps à l'aide d'un casque ou d'un autre dispositif connecté au corps. Son utilisation est totalement sûre, car une fréquence donnée n'affecte qu'un microbe donné. Cette procédure fonctionne également en sens inverse. L'analyseur peut être utilisé pour vérifier dans quelle mesure les vibrations d'un organe particulier s'écartent des vibrations saines et pour voir quelles bactéries, parasites et virus sont présents dans le corps. NR-GYM 2004 Ltd. Site web: <https://www.magnetspace.hu/termekek/> Adresse: 3711 Szirmabesenyő, Ady Endre u. 2. Tel: +36 20 986 6500 E-mail: magnetspacehungary@gmail.hu (Vous pouvez également nous envoyer un courrier via la page Contact de leur site web.) Cliquez sur les images pour voir une description détaillée des cinq types d'équipement. Les prix sont de 50 mille, 200 mille et 500 mille Ft.⁴⁵

Budapest, 21.04.2021.



D É C L A R A T I O N

Toute personne est libre d'utiliser les informations fournies ici. Vous n'avez pas besoin de

⁴⁵ Si vous le commandez à Lászlóné Marianne Kántor et mentionnez que Peter de Dochi Ltd vous a envoyé, vous bénéficiez d'une réduction. Tél: +36-30-206-3593

demander la permission ou de payer pour cela. Cependant, vous rejoignez une communauté de développeurs, ce qui implique des obligations. Cette obligation consiste à partager l'information. Il est désormais bien connu que le réchauffement de la planète menace l'effondrement du climat, entraînant la destruction de la nature. L'éradication de la pauvreté et des maladies ne peut plus être reportée. Les messages de l'au-delà sont que la connaissance est la clé de notre salut. La science officielle ne pouvant résoudre ces problèmes, un changement de paradigme est nécessaire. Mais cette tâche immense ne peut être accomplie que par la coopération internationale et l'action collective.

Ceux qui participent à ce processus ne peuvent exclure quiconque de l'utilisation des résultats qu'ils ont obtenus. Les informations supplémentaires qu'ils ajoutent ne peuvent pas être cryptées ou brevetées. Ainsi, dans ce domaine qui n'est pas encore reconnu et même maudit par les scientifiques, tout résultat devient un bien public. Nous devrions être compensés pour la perte matérielle en sachant qu'un changement de paradigme ne se produit qu'une fois dans l'histoire de chaque civilisation. Si nous y participons, nous vivrons une grande aventure, et plus tard nous serons fiers d'avoir pris part à la lutte la plus passionnante de notre civilisation. Ceux qui obtiendront des résultats exceptionnels au cours des prochaines décennies inscriront à jamais leur nom dans l'histoire de notre civilisation. Le temps est essentiel pour nous, alors ne gaspillons pas notre énergie à faire des profits. Nos vies sont plus importantes que notre argent. Ne laissons donc pas nos instincts terrestres nous dominer. Travaillons avec tous ceux qui peuvent faire la différence dans ce domaine, pour le plus grand bien de tous. Travailler ensemble, c'est plus que de simples développements isolés. Pour notre survie, nous ne devons pas bloquer la libre circulation de l'information.

Budapest, 21 janvier 2022.



KUN Ákos

Télécommunications longitudinales

(Description opérationnelle)

Mise à jour: 12 novembre 2020.

Le grand inventeur de notre époque est Nikola Tesla. Bien qu'il ait créé la plupart de ses inventions à la fin du 19e siècle, son nimbe est toujours intact. Sa renommée et son prestige sont en grande

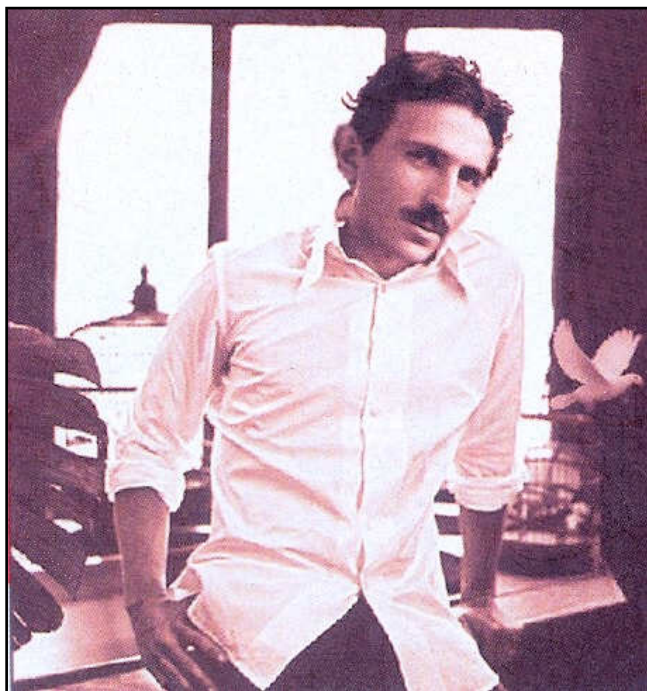

partie dus au fait que nous ne comprenons toujours pas le fonctionnement de ses inventions. Non pas parce qu'il l'a dissimulé, mais parce qu'il a fait le contraire. Il donne des dizaines de conférences dans les grandes villes d'Amérique et d'Europe, où il fait la promotion de ses inventions par des démonstrations spectaculaires. Mais il était incapable de donner une explication précise et exacte de leur fonctionnement, car les termes techniques qu'il aurait pu utiliser pour le faire n'étaient pas encore disponibles au niveau de l'électricité il y a 120 ans. À la fin du XIXe siècle, la base théorique était encore assez incomplète, et les physiciens ne savaient même pas que les électrons étaient la source du courant électrique.⁴⁶ Tesla ne savait même pas avec quel genre de rayons il travaillait. Il pensait que l'électricité statique était la cause des phénomènes lumineux qu'il produisait.⁴⁷

Nous savons maintenant que ce phénomène n'a rien à voir avec l'électricité statique. Tesla a produit des faisceaux magnétiques. Et la façon la plus parfaite de le faire, un rayonnement magnétique sans émission électrique. Il ne travaillait pas avec des ondes électromagnétiques comme nous le faisons, mais avec des radiations éthériques. Il l'a excité avec des ondes soliton. Il ne le savait pas non plus, car à l'époque il n'y avait pas d'oscilloscope pour étudier la forme du signal. Il a également produit l'onde soliton d'une manière assez compliquée, en utilisant un moteur à collecteur modifié. Dans ces circonstances, il a fait un miracle. En expérimentant l'onde soliton, il a inventé la radio et même le téléphone mobile au début du 20e siècle. Lui-même ne croyait pas avoir créé une telle chose, et il n'a donc même pas demandé de brevet pour cette dernière invention. Cependant, la documentation qui a survécu prouve sa prééminence absolue dans ce domaine.

En utilisant les ondes solitoniques dans les communications, Tesla avait en fait découvert la transmission longitudinale des signaux. C'est la base du système de télécommunications le plus parfait de l'univers. Il est utilisé par les extraterrestres. C'est la base de la télépathie, et même les prophètes utilisent ces ondes pour contacter l'autre monde. L'essence de l'onde longitudinale est qu'elle n'est pas générée par le rayonnement électrique, qui crée une onde transversale perpendiculaire à sa trajectoire. Comme l'électron reste dans le conducteur métallique, le signal est transmis par l'onde

⁴⁶ Ce concept a été établi par Joseph John Thomson en 1897, et il a fallu attendre plusieurs années avant qu'il ne devienne courant dans l'industrie électrique. (Thomson lui-même n'a reçu le prix Nobel de physique pour la découverte de l'électron qu'en 1906). Il considérait encore l'atome comme une sphère chargée positivement, avec des charges négatives en nombre égal à la charge positive, dispersées sous la forme de petites particules appelées électrons. Ce modèle du "pudding aux raisins" a ensuite été modifié par Ernest Rutherford pour devenir le modèle du "système solaire", toujours accepté et enseigné, dans lequel les électrons gravitent autour du noyau de l'atome. Leur vitesse est énorme, c'est pourquoi les physiciens modernes ne parlent plus d'électrons mais d'orbites énergétiques.

⁴⁷ Ce phénomène était connu dès la Grèce antique, mais c'est Benjamin Franklin qui l'a élevé au rang de science dans la seconde moitié du XVIIIe siècle.

transversale oscillante. Cette onde transversale oscillante est appelée onde électromagnétique et est constituée de photons. Comme les photons et les électrons ont à peu près la même taille, la vitesse de l'onde électromagnétique est la même que la vitesse du flux d'électrons, qui est la même que la vitesse de la lumière.

En revanche, l'onde longitudinale vibre dans le sens de la marche et est portée par l'éther. Lorsque les électrons avancent, ils entrent en collision avec les particules d'éther. Ils modulent l'éther par leur poussée. La taille des particules d'éther étant de 12 ordres de grandeur inférieure à celle des photons, leur vitesse d'écoulement est de 12 ordres de grandeur supérieure. C'est le secret de leur énorme vitesse d'écoulement. C'est la raison pour laquelle les ondes électromagnétiques ne sont utilisées nulle part dans l'univers. Non seulement les ondes électromagnétiques sont lentes, mais leur portée est également assez courte. Elle dépend fortement de la longueur d'onde. Plus leur longueur d'onde est courte, c'est-à-dire plus leur fréquence d'oscillation est élevée, plus la distance qu'ils parcourent est courte. Même les émetteurs de radio et de télévision fonctionnant dans la bande VHF ont une portée inférieure à 60 kilomètres. Et les signaux micro-ondes s'éteignent au bout de quelques kilomètres (c'est pourquoi les compagnies de téléphonie mobile installent des stations relais de façon si dense). Et les réseaux 5G, en cours de déploiement, utilisent des fréquences si élevées qu'elles sont blindées par les murs entre les pièces).

Mais il n'y a rien pour protéger les ondes éthériques. Les ions d'éther voyagent sans entrave dans le monde matériel. Comme ils ne sont pas engloutis, leur rayon d'action est très long. Ils peuvent atteindre des millions d'années-lumière en un instant. Il est donc incompréhensible que nous n'utilisions pas cette méthode de transmission des signaux. Depuis cent ans, nous sommes bloqués dans la communication électromagnétique de Marconi et nos experts refusent de prendre en compte la méthode proposée par Tesla. Pourtant, les émetteurs et récepteurs longitudinaux ont non seulement une portée illimitée, mais offrent également une qualité de son et d'image parfaite. En outre, ils sont beaucoup moins chers à produire. Ils ne nécessitent pas de stations relais ou de satellites, car les

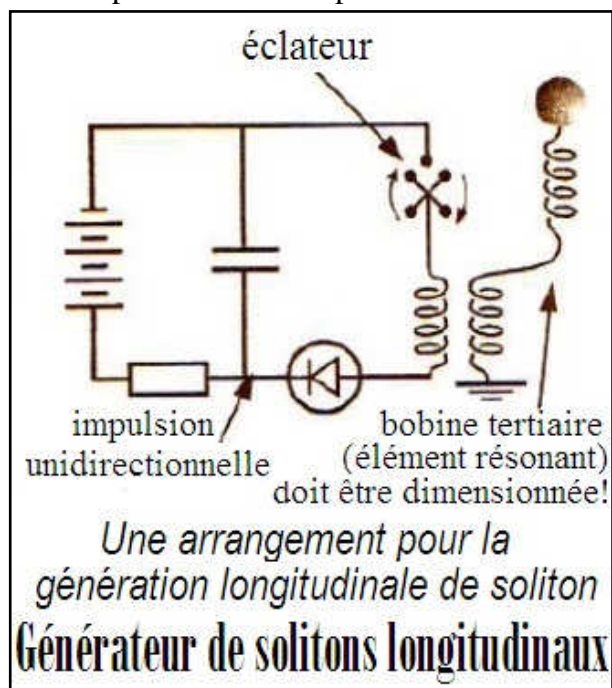

signaux émis par la station émettrice centrale peuvent atteindre le monde entier à travers le globe.

La propagation et la réception des ondes longitudinales sont plus faciles que vous ne le pensez. Comme émetteur, il faut utiliser le générateur de solitons longitudinaux inventé par Tesla, sous une forme modernisée. (Il n'y a plus besoin de générateur d'éclateurs, car les générateurs de signaux électroniques assurent cette tâche avec une grande stabilité). Le but de ce circuit est d'empêcher l'oscillation des circuits accordés. Aucune oscillation harmonique ne peut se produire entre des condensateurs et des inductances connectés en parallèle. Dans ce circuit, le courant ne peut circuler que dans un sens, pas dans l'autre. Il n'est pas nécessaire d'avoir une onde ν , car l'omniprésent éther joue ce rôle. La transmission du signal s'effectue en faisant varier la fréquence de l'onde du soliton (contrairement à la radio initiale, il y a donc modulation de fréquence et non

d'amplitude).

Le circuit du récepteur est encore plus simple. Le récepteur longitudinal est essentiellement le même que le convertisseur Tesla. Comme aucune puissance de kilowatts n'est nécessaire, le premier étage suffit à fournir un signal adapté à l'amplification et au traitement ultérieur. Après l'échec de Tesla, il semblait que nous pouvions oublier ce système de communication. Le "rêve de la Belle au bois dormant" n'a cependant pas duré longtemps, car l'inventeur américain Henry Moray⁴⁸ a repris les idées de Tesla et les a fait progresser. Moray n'a pas utilisé le convertisseur pour alimenter des

⁴⁸ henri moréj

voitures, mais plutôt pour alimenter des consommateurs standard de chariots élévateurs à fourche dans son laboratoire. Il a utilisé un fil de cuivre isolé d'environ 6 mm de diamètre et de 150 m de long comme antenne, et a relié le fil de terre au réseau d'eau. Moray a fait de nombreuses démonstrations publiques de ce dispositif, qui sont consignées, mais il n'a pas pu mettre son invention en pratique. Sa demande de brevet pour le détecteur, l'âme du convertisseur, a été rejetée en 1937 car son idée était jugée trop bizarre. Il a également dû faire face à d'âpres combats, avec plusieurs tentatives de vol de son invention, et finalement la compagnie électrique locale a semblé disposée à financer sa fabrication. Mais l'accord s'est avéré être un piège, dès qu'ils ont mis la main sur l'appareil, ils l'ont brisé avec un marteau, détruisant le concurrent qui fournissait l'énergie à l'appareil.

Moray utilisait ce dispositif non seulement pour produire de l'énergie, mais aussi pour écouter des conversations à distance à l'aide d'un condensateur rotatif ou d'une bobine à inductance variable. Dans ce cas, le signal alternatif du circuit de sortie a été connecté à un casque via une diode de démodulation et, après quelques réglages, le bruit de la rue, des gens qui parlent, des gouttes de pluie qui tapent ou le sifflement du vent ont pu être clairement entendus. Lors d'une démonstration, un journaliste curieux, malgré son vous-savez-quoi, a touché le bouton de réglage et l'a légèrement déplacé. Il a ensuite entendu les sons de la gare, à environ 8 km de là, le sifflet du train et le conducteur parlant au chef de gare sans microphone ou émetteur radio caché à proximité. Même pour les experts, l'existence de ce phénomène semble incroyable, mais le plus grand dilemme est de savoir comment la fréquence de résonance d'un circuit LC est liée à la portée. Cette on-différence très inhabituelle a certainement été rendue possible par le fait que les ondes sonores ont modulé les particules subatomiques environnantes, et ce changement particulier dans la vibration de l'"éther" est apparu après démodulation comme un son dans les écouteurs, qui pouvait être détecté par l'observateur.

Sur la base de ce principe, l'inventeur a également proposé une simplification des postes de radio classiques. Les nouveaux circuits qu'il a mis au point ont rendu superflus de nombreux composants qui constituent une partie essentielle des circuits radio classiques, mais la qualité de la réception n'a pas été altérée, elle a même été améliorée. Cette simplification a été rendue possible par le fait que les communications subatomiques ne nécessitent pas d'onde porteuse, car ce rôle est joué par l'éther. Par conséquent, le circuit récepteur à base subatomique est simplifié par le fait qu'il ne nécessite pas de générateur de moyenne fréquence, d'étage mélangeur ou de circuit de filtre passeur. Avec la prolifération des stations de radio et de télévision et des entreprises de téléphonie mobile, il ne reste pratiquement plus de spectre libre, et nous devons donc avancer sans tarder dans ce domaine. Et la communication interactive est une condition essentielle de notre accès au cosmos. Sans elle, nous n'avons aucune chance de voir nos astronautes voyager vers des destinations astronomiques et retrouver leur chemin vers la Terre. Des retards de plusieurs heures, mois ou même années sont inacceptables pour les missions spatiales. Une mission spatiale ne peut être réussie que si les astronautes peuvent contacter la planète mère sans délai, s'ils peuvent rester en contact avec nous.

Si les propositions de Moray sont mises en œuvre, ces circuits simples devraient non seulement rendre la radiodiffusion et la production de postes de radio et de télévision moins coûteuses, mais aussi révolutionner le réseau téléphonique. À l'avenir, les câbles téléphoniques sont susceptibles de disparaître et nous pourrions nous parler sur des téléphones portables, encore moins chers que les cellulaires, via des échanges par satellite. Cependant, il se pourrait bien que les satellites ne soient pas non plus nécessaires, car les ondes d'énergie subatomique ne sont protégées par aucun matériau, de sorte que même les personnes situées sur des continents éloignés peuvent communiquer directement entre elles par le biais d'ondes d'énergie subatomique traversant le globe. Comme les particules d'énergie subatomique traversent la matière sans entrave, elles n'endommagent pas les tissus vivants, contrairement aux rayonnements électromagnétiques. Cela signifie que les utilisateurs des nouveaux appareils de communication de masse et les personnes vivant à proximité des tours de transmission ne doivent pas s'inquiéter des risques sanitaires.

Le coût de production de ces appareils sera si faible que les compagnies de téléphone finiront par les distribuer gratuitement à ceux qui veulent utiliser leurs services. En même temps, ils seront beaucoup plus faciles à utiliser. Il n'y aura plus de contrats, plus de comptabilité, plus de factures de téléphone. Ces appareils seront utilisés de la même manière que les téléphones publics. Lorsque nous voulons appeler quelqu'un, nous insérons notre carte de débit dans l'appareil, qui contacte automatiquement notre banque et vérifie si nous avons des fonds sur notre compte. Si c'est le cas, il autorise l'appel et débite le coût sur notre compte. Ainsi, l'utilisation abusive des téléphones (vol de ligne, utilisation non autorisée des combinés, transfert de carte SIM, etc.) est éliminée. C'est également plus sûr pour les entreprises de télécommunications, car les pirates informatiques ne peuvent pas craquer les codes des cartes SIM qu'elles délivrent et passer des appels sur le compte de l'entreprise. Nous pouvons emprunter le combiné de n'importe qui ou prêter le nôtre, car chacun ne peut appeler que sur son propre compte.

Un autre grand avantage de ce système est que vous ne devez le payer que lorsque vous utilisez le service. Nous nous débarrassons des frais d'utilisation de la ligne, des frais de veille et des frais d'entretien. Contrairement à la situation actuelle, les compagnies de téléphone ne pourront pas percevoir un montant fixe par mois auprès des personnes qui n'utilisent pas ou très peu leur combiné. Le client n'aura plus à supporter le harcèlement des entreprises, car la relation personnelle entre le prestataire de services et l'utilisateur sera rompue. Les services répressifs ne pourront pas non plus empêcher la propagation de ce stratagème, car les relevés bancaires indiqueront non seulement le montant de la facture et l'heure de l'appel, mais aussi le numéro que le titulaire du compte a appelé, c'est-à-dire qui il a téléphoné. Cette procédure sera également bénéfique pour nous, car nous recevrons une facture téléphonique détaillée en même temps que le relevé bancaire mensuel, ce qui nous permettra de vérifier nos appels par la suite.

Un avantage économique non négligeable de ce nouveau mode de communication est qu'il n'est pas nécessaire de construire un nouveau réseau de transmission pour déployer des récepteurs subatomiques simples et bon marché. Les antennes de radio, de télévision et de téléphone existantes modulent non seulement les ondes porteuses à haute fréquence qu'elles émettent, mais aussi l'éther environnant. Les deux systèmes pourraient ainsi coexister pour le moment, permettant une transition progressive (cela permettrait également à des civilisations situées à des centaines d'années-lumière de regarder nos programmes télévisés en continu).

Pour en revenir au récepteur de Moray, l'inventeur n'a malheureusement donné aucun indice sur la raison pour laquelle la distance de détection de la parole dépend de la fréquence de fonctionnement du circuit. Il est toutefois possible que cette conclusion, contraire aux lois de la physique, ne soit qu'apparente. Il est possible que dans ce cas, le déplacement du bouton de réglage n'ait pas entraîné un changement de fréquence, mais une perte d'efficacité. L'inventeur, lorsqu'il voulait écouter une conversation proche, accordait l'appareil. Cela a dégradé la sensibilité, réduisant la portée, et seul le bruit environnant pouvait être détecté. S'il voulait entendre des conversations plus lointaines, il réglait le bouton d'accord sur la fréquence de résonance exacte du circuit LC, augmentant ainsi la portée. Et la direction d'où il pouvait entendre les voix a été résolue en tournant l'antenne.

C'est également ainsi que les civilisations extérieures à la Terre communiquent entre elles. Si nos scientifiques construisaient un convertisseur Tesla utilisant des diodes à l'envers ou des diodes Gunn au lieu des radiotélescopes extrêmement compliqués et coûteux et l'utilisaient pour écouter dans l'espace, ils auraient probablement une grande surprise. Ces diodes spéciales doivent leur capacité de redressement sans perte à l'effet tunnel. Dans le fort champ électrique généré entre des réseaux d'armes adjacents, le rôle des électrons est vraisemblablement repris par les particules d'énergie éthérique omniprésentes, qui ne sont pas entravées par la barrière de potentiel électrique connue sous le nom de tension de seuil. Comme la vitesse de propagation des particules d'énergie éthérique dépasse celle des électrons de plusieurs ordres de grandeur, cet effet confère également à ces dispositifs semi-conducteurs une propriété supplémentaire, la résistance interne négative. La résistance interne négative agit comme un ha-tage amplificateur dans les applications de circuit, c'est-à-dire

qu'en plus de redresser, les diodes à effet tunnel amplifient également sans sous-composants supplémentaires.

On ne sait pas encore exactement comment cet effet se produit. Il se peut que le flux d'électrons généré sur l'une des armatures module l'éther, provoquant un mouvement similaire des électrons dans l'autre armature, ou que le champ électrique extrêmement fort provoque la téléportation des électrons à travers la barrière de potentiel, c'est-à-dire qu'ils voyagent entre les deux électrodes sous la forme d'un corps d'éther. Une fois arrivés, ils se retransforment en électrons mais, ce faisant, ils créent le phénomène spécifique de la résistance interne négative, c'est-à-dire l'effet d'amplification. La cause directe de ce phénomène est la différence de plus de 12 ordres de grandeur entre les vitesses d'écoulement des électrons et des particules d'énergie subatomique. Les particules d'énergie subatomique, qui arrivent à des vitesses énormes, frappent les atomes de la couche semi-conductrice de l'autre côté, presque comme un fluide, ce qui entraîne l'arrachage d'une très grande quantité d'électrons. À cela s'ajoutent les électrons libérés par les particules énergétiques subatomiques, qui produisent ensemble l'effet d'amplification.

L'importance capitale de cette diode est qu'en plus de générer de l'énergie supplémentaire, elle remplit deux rôles traditionnels dans le circuit. L'une d'entre elles, la démodulation, a déjà été mentionnée. Il permet de convertir en son audible les signaux émis lors des communications ou captés lors d'une interception à distance. En plus de son rôle de filtre de passage, la diode de redressement joue également le rôle de soupape, c'est-à-dire qu'elle bloque le courant dans le sens inverse. Ceci est particulièrement important pour les convertisseurs utilisés pour la production d'électricité. L'énergie excédentaire ne peut être dissipée de l'inductance que par l'intermédiaire de l'enroulement secondaire. Si l'on essayait d'extraire de l'énergie du condensateur, le couplage galvanique, dû à la charge causée par le consommateur, provoquerait le désaccord du circuit et l'arrêt de l'oscillateur. Avec la décharge du transformateur, ce problème ne se produit pas, mais sans diode, l'excès d'énergie retournerait dans le condensateur. Dans ce cas, cette diode spéciale génère non seulement le courant excédentaire, mais l'empêche également de sortir de la bobine grâce à son effet de soupape, c'est-à-dire qu'elle veille à ce que l'énergie générée ne soit pas dissipée et puisse être utilisée. Cette triple fonction explique également le positionnement particulier de la diode, c'est-à-dire pourquoi elle est calée dans le circuit LC parallèle entre le condensateur et l'inductance.

La cause directe de la transmission lente du signal que nous utilisons est la manière dont la résonance est induite et le signal détecté. Dans l'état actuel de notre développement, nous utilisons toujours des ondes électromagnétiques à propagation transversale pour nos communications. Il s'agit essentiellement d'une excitation électrique. Nous créons un circuit LC parallèle du côté de l'émetteur et du récepteur, dans lequel nous faisons circuler des électrons. Ces circuits oscillants produisent de belles ondes sinusoïdales pour nous, mais lentement. Nous y implantons le signal utile. Lorsque le premier signal quitte l'émetteur, il apparaît à la vitesse de la lumière dans le récepteur, mais celui-ci ne peut pas le détecter. Pour que le circuit modulateur accordé à l'émetteur fonctionne, il faut une onde sinusoïdale régulière, c'est-à-dire que la plage négative du signal sous l'axe des coordonnées doit également arriver. Ceci est réalisé par les électrons qui circulent de l'inductance du circuit résonnant excité vers le condensateur connecté en parallèle avec celui-ci. Cependant, cela prend du temps. Comme la vitesse du flux d'électrons ne dépasse pas la vitesse de la lumière, la vitesse de propagation des ondes ainsi excitées ne dépasse pas cette valeur.

La situation est très différente pour la transmission de signaux par ondes longitudinales. Bien que ces ondes soient également excitées par un flux d'électrons, ces derniers ne jouent qu'un rôle dans la génération du signal. La transmission des signaux se fait par l'éther. Il n'est donc pas nécessaire d'utiliser une onde porteuse à haute fréquence. L'émetteur longitudinal n'a pas de champ électromagnétique. Ainsi, il n'y a rien à descendre en dessous du niveau de réception. Par conséquent, les signaux longitudinaux ou scalaires nécessitent des ordres de grandeur d'énergie en moins pour être produits, ou voyagent des ordres de grandeur plus loin. La portée de la transmission de signaux purement magnétiques est encore accrue par le fait que l'intensité des ondes longitudinales ne diminue que linéairement avec la distance. Dans ce système aussi, un circuit résonnant est nécessaire,

car l'émetteur doit émettre le signal à une fréquence spécifique et le récepteur doit s'accorder sur cette fréquence pour trouver la transmission qui nous intéresse. Cependant, cette transmission n'a pas la portée négative des signaux. Le circuit LC parallèle n'émet que la gamme de signaux positifs. Il n'y a donc en fait aucune excitation électromagnétique, aucun champ dans le rayon d'action de l'antenne émettrice (l'électrosmog qu'ils génèrent est donc également un rayonnement électromagnétique). Tout ce qui se passe, c'est que les signaux émis les uns après les autres poussent l'éther. Ces mouvements sont transmis par des particules d'énergie subatomique et voyagent en ligne droite jusqu'au récepteur. C'est de ce mode de propagation que cette onde tire son nom.

Lorsqu'elles atteignent l'antenne réceptrice, les particules d'énergie subatomique mettent les électrons libres en mouvement, ce qui excite le circuit LC du côté récepteur. Cependant, l'excitation électromagnétique n'est pas non plus un phénomène souhaitable ici. Il faut donc s'assurer que seules les particules longitudinales atteignent les étapes d'amplification du signal. Ceci est également assuré ici par une diode de séparation et d'élimination de la gamme négative. Cette solution semble très similaire au schéma de circuit d'une radio à détecteur. Cependant, dans ce circuit, la diode n'est pas un séparateur de signaux mais un démodulateur. Il sépare la plage positive du signal utile du circuit LC parallèle accordé à la fréquence appropriée (émetteur). C'est-à-dire, ce dont nous avons besoin. Le reste est donc rayonné inutilement par un énorme investissement énergétique. Dans la détection des signaux éthériques, la diode n'est pas placée après le circuit résonnant, mais dans le circuit résonnant, entre l'inductance et la capacité. Dans ce cas, seuls les signaux longitudinaux peuvent faire osciller la boucle de courant.

Cela donne littéralement vie au circuit du récepteur. Il peut non seulement détecter le signal longitudinal, mais aussi les mouvements éthériques et toutes les vibrations du monde vivant. Il peut même capter la communication des esprits de l'au-delà. Ce circuit peut être connecté à l'ordinateur de l'intelligence supérieure elle-même, et de là, les données peuvent être récupérées, les événements précédemment enregistrés peuvent être visualisés. Ils convertissent ensuite les signaux longitudinaux en signaux transversaux afin qu'ils puissent être captés par l'entrée de l'antenne du téléviseur que nous utilisons aujourd'hui.) De cette manière, les transmissions des civilisations extraterrestres peuvent être interceptées. Sinon, nous ne pourrions détecter leurs signaux que si nous sommes coincés entre leur émetteur et leur planète d'origine. Mais la probabilité que cela se produise est très faible. Mais avec le système d'observation très étendu du SETI, il y a une chance que nous soyons quelque part dans la trajectoire de leurs signaux).

Mais pour cela, nous devons d'abord modifier nos récepteurs pour détecter les ondes longitudinales. Dans le système électromagnétique que nous utilisons, il est physiquement impossible de détecter les impulsions magnétiques. Nous ne pouvons même pas détecter les gigantesques ondes longitudinales des explosions stellaires. La première impulsion excite la boucle LC parallèle accordée à la bonne fréquence, mais l'impulsion d'excitation, la partie négative du signal, n'arrive pas. Au lieu de cela, une autre impulsion d'excitation est reçue. Ainsi, le modulateur est incapable d'osciller. Il est complètement paralysé. Le flux d'électrons de l'inductance à la capacité dans le circuit du modulateur ne démarre pas, aucune oscillation ne se produit. C'est pourquoi les participants au projet SETI ne peuvent enregistrer aucun signal significatif en provenance de l'espace, alors que nous sommes presque inondés d'ondes magnétiques en provenance du monde entier. L'oscillateur pour la transposition oscille, mais il n'est pas nécessaire ici, car il n'y a pas d'onde porteuse haute fréquence dans la transmission longitudinale du signal, et donc pas besoin d'un générateur moyenne fréquence pour le traitement du signal (ces circuits peuvent être entièrement omis des circuits de l'émetteur et du récepteur longitudinal). Il est possible d'obtenir une sensibilité adéquate, un bon facteur de bruit et une bonne sélectivité sans recourir à un procédé de réception superhétérodyne.

Le principal avantage de la transmission longitudinale des signaux est la vitesse de propagation extrêmement élevée. Dans ce système, il ne faut qu'une seconde pour couvrir une distance de 100 000 années-lumière. L'autre avantage majeur est son absence d'ombrage. Les particules d'énergie subatomique peuvent facilement pénétrer n'importe quel matériau, il n'est donc pas nécessaire de tenir compte des conditions géographiques ou des obstacles du terrain. Ainsi, avec un seul émetteur, nous pouvons irradier la Terre entière. Tout cela avec un minimum d'énergie. Les ondes magnéti-

ques peuvent également passer sans encombre à travers le globe, et il n'est pas nécessaire d'avoir une centrale électrique pour exciter la tour d'émission. Cependant, la détection des impulsions magnétiques de faible intensité, les ondulations de l'éther, a une condition importante: la tension de seuil nulle de la diode. Les manifestations de l'univers, les communications des esprits d'un autre monde et les communications extraterrestres sont d'une intensité si faible qu'elles ne peuvent pas traverser nos diodes, dont la tension de seuil est actuellement de 0,6-0,7 V. Par conséquent, les diodes redresseuses classiques à base de germanium et de silicium sont inutiles. Pour ce circuit, il faut utiliser des diodes Esaki ou des diodes de retour à faible tension de seuil. Un autre grand avantage des diodes tunnel est qu'elles ne rectifient pas seulement mais amplifient aussi. Ils multiplient le nombre d'électrons qui les traversent, rendant le signal encore plus intense.

Tesla a appelé cette technique de transmission du signal la "technique d'individualisation". Il écrit en 1899: "Cette invention, basée sur un simple accord, permet de transmettre des signaux, des messages de manière secrète ou exquise, de manière active ou passive. Chaque signal a une identité individuelle et indiscutable, et il n'y a pratiquement aucune limite au nombre de stations ou d'appareils qui peuvent fonctionner simultanément sans se gêner mutuellement." Cette description montre aussi clairement que les ondes magnétiques se propagent longitudinalement, c'est-à-dire qu'elles ne sont pas interceptées. Une transmission de signal de cette manière ne pouvait être interceptée que si nous étions coincés entre l'émetteur et le récepteur. Cependant, cela nécessite de connaître l'emplacement exact de l'émetteur et du récepteur. Comme ces signaux peuvent se déplacer dans n'importe quelle direction dans l'espace, il est presque impossible qu'ils se rencontrent ou interfèrent les uns avec les autres. Évidemment, ce type de transmission ne convient pas à l'installation de stations de radiodiffusion. Pour ce faire, il faut utiliser des émetteurs omnidirectionnels, qui émettent dans toutes les directions, ce qui permet à chacun de recevoir la diffusion.

Dans ce cas, cependant, il sera nécessaire de diviser la gamme de longueurs d'ondes magnétiques et de fixer des limites de fréquence afin que les différentes transmissions n'interfèrent pas entre elles. Cela ne posera pas trop de problèmes aux régulateurs des communications, car chaque station pourra probablement conserver la fréquence qu'elle utilise actuellement. Le seul changement sera qu'ils ne diffuseront plus d'ondes transversales, mais des ondes longitudinales. Cela présente l'avantage de ne pas nécessiter de bande passante. Le nombre de stations d'émission émettant côte à côte peut donc être augmenté de plusieurs ordres de grandeur. Les émetteurs de télévision peuvent également diffuser sans problème des programmes 4K ou holographiques, car l'excédent de signal n'augmente pas la largeur de bande, mais la densité d'impulsions successives (bits dans la transmission numérique). Le débit des ondes magnétiques étant plus de douze fois supérieur à celui des ondes électromagnétiques, la compression des impulsions porteuses d'informations ne pose aucun problème. Il suffit d'augmenter la fréquence du modulateur. Les signaux, qui ont une fréquence de plusieurs centaines de gigahertz, ne s'atténuent pas rapidement avec l'augmentation de la distance, ne sont pas entravés par des barrières spatiales, et il n'y a pas de risque pour la santé car les ondes magnétiques ne provoquent pas d'électrosmog. La transmission des signaux longitudinaux-dinaux présente l'avantage supplémentaire d'être extrêmement stable. Elle n'est pas affectée par les perturbations atmosphériques, les variations temporelles (pas de perte de transmission en cas de fortes pluies, comme c'est le cas pour les chaînes de télévision par satellite actuelles) ou les fluctuations ionosphériques. Comme il pénètre toutes les particules de matière, il ne se soucie pas des changements dans le monde physique. Le rayon de courbure de la Terre n'affecte pas la portée de l'émetteur car les ondes magnétiques longitudinales pénètrent le globe.

Nous serons bientôt contraints de recourir à ce mode de transmission des signaux, car la fréquence des ondes radio électromagnétiques ne peut être augmentée indéfiniment. La raison en est qu'au-delà d'une certaine limite, les ondes électromagnétiques se comportent comme des faisceaux lumineux. La fréquence de coupure d'un signal qui est encore considéré comme une micro-onde est de 3 GHz. Au-delà, sa propagation est incertaine. Les signaux à 5 GHz ne peuvent plus traverser les murs des bâtiments. En outre, à mesure que la fréquence augmente, il devient de plus en plus coûteux de fournir une couverture. Un autre obstacle majeur au déploiement généralisé des téléphones mobiles 4G est qu'ils nécessitent deux fois plus de tours de répéteurs que le système à 1,8 GHz. Il

n'y a pas d'autre obstacle à l'augmentation de la fréquence, car les puces avancées en arséniure de gallium sont capables de générer des vibrations à des fréquences beaucoup plus élevées qu'actuellement. La transmission de signaux longitudinaux sera également d'une grande utilité dans les techniques de contrôle. Il éliminera les interférences entre les différents systèmes. La protection des véhicules deviendra également plus sûre. Le flux unidirectionnel du signal empêchera les voitures garées à proximité d'intercepter le code de déverrouillage des serrures centrales télécommandées. À l'avenir, les voleurs ne seront plus en mesure de désarmer les alarmes armées par radiofréquence en écoutant le code.

Après l'échec de Moray, il a fallu près de 40 ans pour que la transmission des signaux longitudinaux refasse surface. Là encore, son applicabilité n'a été testée que du point de vue de la réception. Le résultat est un dispositif d'examen du passé, le **chronovisor**. Ce n'est pas une machine à remonter le temps, mais elle est capable de projeter des événements d'époques révolues sur un écran de télévision. Fruit de l'imagination du moine italien Alfredo Pellegrino Ernetti, qui a réuni 12 physiciens et experts en communication de différents pays pour travailler sur l'invention, le premier modèle fonctionnel a été créé en 1972, diffusant toujours en noir et blanc. Cependant, ce n'est que le 18 octobre 1986 que leur invention a été dévoilée au public à Riva del Garda, près du lac de Garde. A cette époque, il avait un écran couleur. Le dispositif a donné des résultats surprenants lors de la première. Tout d'abord, elle a donné lieu à une représentation d'une tragédie grecque antique datant de 169 avant J.-C. devant des journalistes et des experts invités stupéfaits. La qualité du son et des images en couleur était parfaite, et les experts présents ont déclaré qu'il n'y avait aucun doute quant à son authenticité. Plus tard, ils ont assisté au discours de Quintus Ennius, un orateur latin, puis à la musique d'un orchestre dorique dans une représentation archaïque originale.

Selon les inventeurs, le dispositif est composé de trois unités principales. Le premier est un système d'antenne sophistiqué capable de contacter l'ordinateur de l'intelligence supérieure et de récupérer dans sa mémoire les événements du moment qu'il souhaite voir. Le suivant est un circuit capable de détecter et d'amplifier les ondes énergétiques subatomiques, tandis que le troisième est un convertisseur qui convertit les ondes énergétiques éthériques en ondes électromagnétiques. Il suffit ensuite de brancher le signal sur l'entrée d'un téléviseur couleur du commerce pour que tout événement de notre histoire soit révélé comme un film. Étant donné que les superordinateurs de l'intelligence supérieure enregistrent chaque manifestation de notre vie, le chronoviseur peut être utilisé non seulement à des fins de divertissement, mais devrait également jouer un rôle important dans le règlement des différends scientifiques. Mais l'utilisation la plus efficace de cet équipement sera celle des forces de l'ordre, qui pourront détecter n'importe quel crime en quelques minutes.

Mais il faudra attendre un peu, car le dispositif est actuellement inaccessible. Ce développement a une histoire de plus de 30 ans, comme le rapporte le journal italien Domenico del Corriere. Selon leur article publié le 2 mai 1972, le père Ernetti était professeur associé au conservatoire de musique de Venise et a ensuite été nommé directeur du secrétariat du Vatican pour la musique. C'est ainsi qu'il est entré en contact étroit avec le pape Pie XII. Le chef de l'Église de l'époque se réjouit de l'invention du moine bénédictin, y voyant la preuve de l'existence de l'au-delà, de l'éternité. Les principaux assistants d'Ernetti étaient le professeur Germetti et Braun, un élève du célèbre physicien atomique italien Fermi. Le professeur De Matios du Portugal et un physicien japonais lauréat du prix Nobel ont également joué un rôle majeur dans le développement de l'invention. Les coûts de développement ont été couverts par le Vatican. L'entretien a également révélé que le chronovisor différait non seulement par ses unités d'entrée des équipements de communication conventionnels, mais aussi par la manière dont il affichait les images. Même le premier appareil a transmis une image tridimensionnelle de type hologramme. Il a été utilisé pour révéler de nombreux événements du passé. Ils ont, entre autres, retracé la vie de Jésus. À leur grand étonnement, le Messie n'a pas tout raconté tel qu'il est écrit dans la Bible et tel qu'il avait été enseigné pendant des siècles. Cela a provoqué une grande confusion au Vatican. Ils ont examiné les apparitions publiques de Mussolini juste pour confirmer leur authenticité, mais n'ont trouvé aucune anomalie. Le dictateur fasciste prononçait ses discours dans les mêmes termes que ceux enregistrés par les historiens.

Leurs inquiétudes étaient renforcées par le fait que le chronovisor se mettait parfois en rage de lui-même. À une occasion, par exemple, il a commencé à diffuser une réunion secrète tenue la veille au soir entre l'ambassadeur américain et des délégués du Front de libération de la Palestine. Il devenait de plus en plus clair que cet appareil pouvait non seulement scanner le passé, mais aussi révéler des événements dans le présent. Il pourrait également éliminer d'un seul coup les secrets politiques, militaires, scientifiques, industriels, commerciaux et privés. Conscients de cela, le pape, le père Ernetti et les physiciens concernés sont arrivés à la conclusion que cette invention était prématurée et que son utilisation aurait des conséquences imprévisibles dans notre monde actuel. Ils ont donc décidé d'arrêter le développement du chronovisor et d'empêcher sa production en série.

Leur décision a été précipitée par le nombre croissant de personnages suspects autour d'Ernetti après le lancement public. On dit que les Russes ont été les premiers à commencer à fouiner. Les agents du KGB étaient prêts à tout pour mettre la main sur la documentation. L'arrivée des espions américains ne se fait pas attendre, et les autorités ecclésiastiques sont contraintes d'assurer la sécurité physique du père. Ils l'ont installé dans le monastère vénitien et ont engagé des gardes du corps pour empêcher les agents de forcer l'entrée. Tous ces événements ont été décrits dans un livre de Francis Brune, ami d'Ernetti, publié en 1998. Il ressort de ce travail, ainsi que d'une interview de l'auteur publiée dans la revue italienne *Terzomillennio* (Troisième millénaire) dans le numéro 5 de 1998, qu'il a été interdit par la suite à Ernetti de divulguer toute information sur le dispositif.

Heureusement, ils ne l'ont pas détruit, comme ils l'ont fait pour le convertisseur Tesla, mais l'ont démonté. Ses principales parties sont restées au Vatican, tandis que les éléments les plus importants ont été envoyés par courrier diplomatique aux sièges des églises dans d'autres pays. L'opération a été menée dans un tel secret que les gardiens eux-mêmes ne savent pas ce qui leur a été confié. La documentation du chronovisor a été déposée de manière similaire. La mort du pape qui avait ordonné le secret, et même d'Ernetti lui-même et de 10 physiciens de son groupe, réduit considérablement la probabilité d'un accès non autorisé. Maintenant, c'est à la bonne volonté du Vatican et du Pape actuel de savoir si cet appareil sera un jour retrouvé. Espérons que la sortie du chronovisor n'aura pas à attendre aussi longtemps. Avec les maux du monde qui ne cessent de s'aggraver et l'explosion de la criminalité et du terrorisme, l'Église verra tôt ou tard la nécessité d'intégrer ce dispositif dans le système et de l'utiliser sous une supervision appropriée. Sinon, notre civilisation sera détruite et il n'y aura plus de raison de garder le secret. Le moyen le plus rapide et le plus efficace de mettre l'humanité sur la bonne voie est de découvrir les manipulations secrètes, les intentions criminelles. C'est le moyen le plus efficace de se défendre contre les actes socialement contraires à l'éthique. Après un certain temps, la simple existence de ce dispositif suffira à empêcher la manifestation d'une ambition malhonnête, d'une intention destructrice, et la connaissance de son applicabilité obligera les gens à vivre honnêtement.

Par conséquent, à l'avenir, la criminalité sera complètement éliminée. Cela se produira non seulement parce que l'homme du prochain millénaire aura un sens moral plus développé, mais aussi parce qu'il sera tout simplement insensé de commettre un quelconque crime. L'utilisation du chronovisor permet d'établir clairement et sans équivoque l'identité du délinquant, afin qu'aucun crime ne passe inaperçu. Il n'y aura plus besoin d'agents de police, de procureurs, d'avocats ou de tribunaux. Le juge s'assied devant le chronoviseur, examine l'infraction reprochée par la victime, puis consulte le livre de droit et impose la peine sur la base des paragraphes. Les gardiens de prison se rendent ensuite au domicile ou à la cachette du délinquant et emmènent le prisonnier au centre de détention. Au bout d'un certain temps, les prisons peuvent être fermées, car si les criminels prennent conscience qu'ils ne peuvent en aucun cas éviter la sanction, ils cesseront ce mode de vie. Et celui qui ne renonce pas à ce mode de vie dans ces circonstances n'est pas normal. Dans ce cas, ils ne devraient pas être en prison, mais dans un hôpital psychiatrique.

Le chronoviseur fournirait des informations non seulement sur les actions illégales des criminels et les complots terroristes en préparation, mais aussi sur les affaires louches des politiciens. Car Dieu garde un contrôle étroit sur notre monde. Les êtres de lumière savent tout de nous, ils suivent nos moindres faits et gestes et sondent même nos pensées. Aucune mauvaise pensée ne leur est cachée, et si nos actions malhonnêtes menacent le bien commun, ils sont très susceptibles de nous

en informer. C'est ce qu'ils ont fait en 1986. C'est pourquoi les dirigeants de l'Église en ont été effrayés et pourquoi il a été démantelé. Aujourd'hui, cependant, les problèmes de notre monde sont si importants que nous ne pouvons pas sauver notre civilisation sans l'aide de l'extérieur. L'existence même de ce dispositif a un effet dissuasif sur les détenteurs du pouvoir politique, qui ne seront plus mus par leur intérêt personnel, mais agiront pour le bien de la société.

L'installation du chronovisor permettrait également d'éviter les accidents dus à des défaillances techniques et à la bêtise humaine. Les crashes aériens, les accidents de train et les accidents de la route ne sont pas le fruit du hasard. Les causes karmiques sont également rarement à l'origine de tels accidents. Le nombre croissant de tragédies est dû à l'agressivité grandissante des êtres démoniaques et à la prévalence croissante des forces qui cherchent à nous détruire. Il n'y a pas d'autre moyen de prévenir les attaques contre nous, nous devons nous aussi être connectés à la base de données cosmique. Le moyen le plus efficace de combattre l'ennemi est d'utiliser sa propre arme. Si nous ne saisissons pas l'opportunité qui nous est offerte, notre destin sera celui d'un animal muet conduit à l'abattoir.

La stratégie militaire du monde occidental s'est révélée être un échec. Les responsables de l'effort de guerre ont dépensé des milliards pour éviter une attaque nucléaire, puis des criminels primitifs sont arrivés avec un couteau et un coupe-papier pour détruire l'Amérique. C'est une preuve supplémentaire que nous ne sommes pas, ne pouvons pas être, suffisamment préparés contre ceux qui cherchent notre destruction. Nous devrions enfin admettre que ces actions sont dirigées depuis les coulisses. Les terroristes ne sont pas plus ingénieux que les autorités qui les défendent. Mais ils tirent leurs idées et leurs suggestions du monde démoniaque. Les planificateurs de leurs actes diaboliques sont les êtres invisibles qui cherchent à nous corrompre depuis des millénaires. Les esprits inférieurs sous l'emprise de Satan surveillent notre monde d'un œil méfiant, et aucune faille, aucun maillon faible qui pourrait être utilisé pour nous nuire, n'échappe à leur attention. Ils ne lancent pas une attaque frontale contre nous, mais retournent nos erreurs, nos fautes, contre nous. Pour y parvenir, ils exploitent au maximum les possibilités que leur offre le monde des esprits sans limites physiques. En raison de leur énorme supériorité, nous sommes impuissants face à leurs activités.

Le seul moyen de se défendre est de faire appel à l'autre puissance du monde, les êtres bienveillants. Les esprits au service de Dieu savent tout ce qui se passe dans notre monde. Ils sont également prêts à nous informer des dangers et des assassinats qui nous guettent. Mais ils ne peuvent pas le faire parce que nous ne sommes pas disposés à les contacter, nous ne demandons pas leur aide. Beaucoup nient même leur existence. Nous n'utilisons pas les données qui s'accumulent dans le dépôt d'informations cosmique, alors que nous disposons des moyens techniques pour le faire depuis des décennies. Dans cette mémoire, alimentée par la fausse lumière des faisceaux lumineux, chaque mouvement de notre monde est enregistré. C'est un service que tout le monde peut utiliser. Il est également utilisé par des êtres sataniques, qui s'appuient sur cette base d'informations pour élaborer leurs plans infâmes. Même le Tout-Puissant ne peut pas l'arrêter. Tout comme le soleil brille sur les bonnes et les mauvaises personnes, ce service est disponible pour tout être dans l'univers.

Le potentiel inexploité des télécommunications longitudinales est également incompréhensible car nous ne devrions pas avoir à lever le petit doigt pour l'exploiter. Contrairement au convertisseur Tesla et au générateur Tesla, nous n'avons pas besoin de développer l'un ou l'autre de ces dispositifs, car ils sont déjà prêts. Lors d'une interview, le Dr. György Egely a mentionné que trois de ses anciens collègues avaient développé le circuit de l'émetteur et du récepteur longitudinal. Sur leur lieu de travail à l'Institut central de recherche physique, ils n'avaient pas la possibilité de le faire, mais après leur retraite, ils se sont lancés et ont développé leurs deux kits. Ils ne peuvent pas le vendre parce que personne n'en veut. Le chronovisor n'a pas non plus besoin d'être réaménagé. Il suffit de le demander au Pape. Le Saint-Père se rend certainement compte que notre monde est dans une situation catastrophique et que si nous ne faisons rien, nous serons détruits.

Une fois les pièces demandées assemblées, ce dispositif sera certainement fonctionnel. Il est également conseillé de demander la documentation afin de pouvoir la fabriquer et la reproduire. Il

suffirait alors d'en envoyer une copie aux pays du monde, aux organismes centraux d'enquête et de recherche criminelle. Si le pape s'inquiète de l'utilisation abusive du chronoviseur, un centre d'écoute pourrait être mis en place au Vatican, où les enquêteurs des différents pays pourraient transmettre à leurs gouvernements les nouvelles qu'ils reçoivent, les fi-alertes extraterrestres.

Budapest, 25.01.2018.



D É C L A R A T I O N

Toute personne est libre d'utiliser les informations fournies ici. Vous n'avez pas besoin de demander la permission ou de payer pour cela. Cependant, vous rejoignez une communauté de développeurs, ce qui implique des obligations. Cette obligation consiste à partager l'information. Il est désormais bien connu que le réchauffement de la planète menace l'effondrement du climat, entraînant la destruction de la nature. L'éradication de la pauvreté et des maladies ne peut plus être reportée. Les messages de l'au-delà sont que la connaissance est la clé de notre salut. La science officielle ne pouvant résoudre ces problèmes, un changement de paradigme est nécessaire. Mais cette tâche immense ne peut être accomplie que par la coopération internationale et l'action collective.

Ceux qui participent à ce processus ne peuvent exclure quiconque de l'utilisation des résultats qu'ils ont obtenus. Les informations supplémentaires qu'ils ajoutent ne peuvent pas être cryptées ou brevetées. Ainsi, dans ce domaine qui n'est pas encore reconnu et même maudit par les scientifiques, tout résultat devient un bien public. Nous devrions être compensés pour la perte matérielle en sachant qu'un changement de paradigme ne se produit qu'une fois dans l'histoire de chaque civilisation. Si nous y participons, nous vivrons une grande aventure, et plus tard nous serons fiers d'avoir pris part à la lutte la plus passionnante de notre civilisation. Ceux qui obtiendront des résultats exceptionnels au cours des prochaines décennies inscriront à jamais leur nom dans l'histoire de notre civilisation. Le temps est essentiel pour nous, alors ne gaspillons pas notre énergie à faire des profits. Nos vies sont plus importantes que notre argent. Ne laissons donc pas nos instincts terrestres nous dominer. Travaillons avec tous ceux qui peuvent faire la différence dans ce domaine, pour le plus grand bien de tous. Travailler ensemble, c'est plus que de simples développements isolés. Pour notre survie, nous ne devons pas bloquer la libre circulation de l'information.

Budapest, 21 janvier 2022.

KUN Ákos

Contrôle météo

(Description opérationnelle)

Mise à jour: 28 septembre 2021.

Le besoin de contrôler le temps est aussi vieux que l'humanité. Au cours de l'histoire, des centaines de millions de personnes sont mortes à la suite de phénomènes météorologiques extrêmes. Des personnes ont été dévastées par des inondations et des glissements de terrain causés par des pluies trop abondantes, ou sont mortes de faim à cause de mauvaises récoltes dues à la sécheresse. Les tragédies ont été aggravées par les tempêtes de vent et les tornades, et les cultures ont souvent été endommagées par la grêle. Dans l'Antiquité et au Moyen Âge, ces catastrophes étaient considérées comme une punition de Dieu et on ne pouvait pas y faire grand-chose. Mais avec l'avènement de la révolution industrielle, des tentatives ont été faites pour contrôler le temps. Ces efforts, revêtus de manteaux mystiques, se sont souvent soldés par des canulars, mais il y a aussi ceux qui, même laborieusement, ont réussi à faire pleuvoir.

De tous les phénomènes météorologiques extrêmes, c'est la sécheresse qui a causé le plus de problèmes. Les inondations et les crues intérieures causées par de fortes pluies n'ont pour la plupart causé que des dégâts matériels. Après un certain temps, l'eau s'est retirée et la vie a repris dans les zones inondées. Cependant, des sécheresses prolongées ont détruit les cultures et la famine qui en a résulté a eu des conséquences désastreuses. Les faiseurs de pluie étaient donc les modificateurs de temps les plus demandés. En Amérique, qui était à la pointe du développement technologique, les faiseurs de pluie avaient déjà été inventés au XIX^e siècle. Les fermiers se les passaient de main en main. La majorité d'entre eux étaient très pauvres et leur seul atout était la terre.

La première pluie enregistrée a eu lieu en 1891 dans l'État du Texas. Les agriculteurs se sont d'abord tournés vers l'armée pour qu'elle intervienne. Ce n'est pas un hasard si l'on tente déjà de faire sortir le précieux liquide, la pluie, des nuages par des tirs d'artillerie. L'expérience de Midland a été financée par le ministère américain de l'agriculture et le Congrès. Ce n'était pas un grand succès à l'époque. Mais elle a eu un avantage: beaucoup de gens ont commencé à se demander comment on pouvait provoquer artificiellement la pluie. Bien sûr, la plupart d'entre eux ne sont jamais arrivés à rien, et même certains diplômés ont été contraints d'abandonner après un certain temps. L'affaire, largement relayée par la presse locale de l'époque, a également frappé l'imagination de certaines personnes qui ne suivaient pas la voie intellectuelle traditionnelle.

L'un d'eux était un certain C. B. Jewell, qui a été injustement oublié dans l'histoire de la technologie. Pourtant, son nom mérite d'être rappelé, car il était un faiseur de pluie vraiment efficace. On pense que ses succès sont dus à ses compétences en matière de parachutisme. Mais il ne l'a jamais admis. Il a donc créé une fausse machine qui "fait" la suspension des nuages. Son invention a été décrite dans le numéro de février 1895 de Engineering News. Bien sûr, d'après ce que nous y avons lu, personne ne pouvait vraiment savoir quoi que ce soit. Pas par accident. Comme les inventeurs en général, M. Jewell craignait que quelqu'un ne vole son invention et ne l'exploite sans son autorisation. Il a donc jalousement gardé son essence. Il m'a juste dit que c'était une sorte de gaz qui pouvait être libéré dans les nuages. Il n'a pas dit si ce gaz était homogène ou s'il s'agissait d'un mélange de certains gaz dans une certaine proportion. Interrogé par les journalistes sur le mécanisme d'action de son invention, il a répondu que son gaz permettait d'injecter dans les nuages quelque chose qui manquait pour déclencher les précipitations. Eh bien, ça n'a rendu personne plus sage.

Jewell était un postier des chemins de fer. Il était assis dans un wagon postal toute la journée pour trier le courrier. A chaque arrêt, il le donnait au facteur de la petite ville pour qu'il le remette au destinataire. Il a fait ce travail pendant de nombreuses années, allant du Pacifique à l'Atlantique, et il a été frappé par le nombre d'endroits où la sécheresse sévissait dans ce vaste pays. Puis il a eu l'idée de faire pleuvoir pour les agriculteurs. Il n'a jamais dit sur quoi il avait fondé cette idée, ni comment il avait découvert ses talents de faiseur de pluie. Seuls quelques commentaires suggèrent

qu'il ne s'agit pas de faire disparaître physiquement les nuages de pluie. À une occasion, il a dit qu'il ne faisait pas la pluie, mais qu'il créait les conditions pour que la nature fasse la pluie.

Connaissant bien la carte ferroviaire du pays, il a décidé d'approcher les zones touchées par la sécheresse par le rail. Il a donc acheté un wagon de marchandises couvert et désaffecté. Tout ce que les étrangers pouvaient voir de ce laboratoire mobile et de cette "machine à faire la pluie", c'était qu'à une extrémité de la structure, de chaque côté, trois tubes regardaient vers le ciel. C'est comme si Jewell avait pointé des canons sur les nuages. À l'intérieur du wagon, les six tubes étaient reliés à des réservoirs contenant un certain gaz sans nom. À l'autre bout du wagon se trouvaient des étagères de produits chimiques, manifestement ceux à partir desquels le gaz en question était fabriqué. Par précaution, il commandait toujours les produits chimiques dont il avait besoin auprès de différents fabricants. C'était pour éviter qu'il soit espionné. Il avait aussi un assistant, mais il n'avait aucune idée de ce qui se passait, il ne faisait que suivre les ordres. Au-dessus de l'étagère, il y avait une alimentation électrique et un grand réservoir, semblable à un chaudron, contenant un liquide de composition inconnue.

Il a ensuite ajouté un énorme réservoir d'eau sur le dessus du wagon, qui était toujours plein. L'eau était probablement un ingrédient important pour la production de gaz. Cependant, il est également possible qu'il ait utilisé l'eau pour la cuisine, la vaisselle et le nettoyage, puisque l'appartement de Jewell se trouvait également dans ce wagon. Un lit, un bureau et quelques ustensiles de nettoyage. Chaque fois qu'il était appelé quelque part, il sautait simplement dans un train allant dans cette direction. En chemin, il a répondu à des lettres d'agriculteurs devenus de célèbres faiseurs de pluie. Il s'est fait des itinéraires pour savoir où il irait et combien de temps il passerait à faire la pluie. Il était constamment en déplacement et acceptait volontiers les invitations des compagnies ferroviaires. Ils ont commandé et payé ses services pour satisfaire les agriculteurs de la campagne. Plus tard, lorsque l'activité a décollé, Jewell avait un train de trois de ces wagons. Avec les plus grands wagons, il pouvait couvrir plus de terrain. Il n'y avait pas besoin de s'arrêter pour des "pénuries".

Selon Engineering News, les voyages de Jewell ont été couronnés de succès. En une seule année, il a déployé son engin soixante-six fois, et à chaque fois, il a réussi à faire tomber la pluie. À quatre reprises seulement, il est arrivé que, pour des raisons indépendantes de sa volonté (vents violents), la pluie n'ait pas été aussi intense que prévu ou ne soit pas tombée exactement là où elle devait l'être. Mais le secret de sa méthode était lentement révélé. Curieusement, selon des rapports contemporains, lorsque Jewell est arrivé sur les lieux, il n'y avait pas un seul nuage de mouton dans le ciel. S'il n'y avait pas de nuages, il pourrait mettre n'importe quelle quantité de gaz dans l'air, mais cette petite quantité ne créerait pas un énorme nuage qui inonderait ensuite le paysage. Il était également suspect que les nuages soient arrivés avant qu'il n'ait mis son dispositif en marche. À une occasion, des agriculteurs curieux sont tombés dans l'un des wagons d'un train guidé sur la voie de garage. Ils ont vu un homme assis à l'intérieur, parfaitement immobile, regardant devant lui. Aujourd'hui, il n'y a aucun doute que Jewell se concentrait ou méditait. (De nos jours, on appelle cela un rouleau de contrôle mental.) Il a appelé les nuages de pluie sur la scène avec ses ondes cérébrales.

Cette opération a été suivie d'une "canonnade", c'est-à-dire la libération d'un mélange de gaz dans l'air. Entre-temps, les nuages sont devenus si denses qu'après quelques heures, les averses ont commencé. Dans le même temps, de fortes précipitations sont tombées dans la région. Après cela, les agriculteurs ne se sont pas vraiment souciés de savoir comment ils étaient arrivés là. Le lendemain, Jewell a déversé un autre pouce de pluie. Avant cela, la région était étouffante, l'air était sec et étouffant et les champs étaient devenus poussiéreux en raison du manque de précipitations. L'eau abondante a non seulement rafraîchi les plantes, mais aussi l'air descendant. Pas étonnant que Jewell ait été salué comme un héros. Il les a sauvés de la famine. Mais l'inventeur n'a pas passé beaucoup de temps à un seul endroit. Pendant que les célébrations se déroulaient, il était en route pour une autre région, également frappée par la sécheresse, où il était à nouveau attendu comme le Messie. Et ils n'ont pas attendu en vain.

Tous les faiseurs de pluie n'ont pas eu cette chance. Ceux qui n'avaient pas de compétences

parapsychologiques ont rapidement perdu leur étoile. Charles Hatfield a été déclaré fou par le bureau météorologique des Etats-Unis. Et ses clients l'appelaient un escroc, un charlatan. Au début, il était un vendeur itinérant qui vendait des machines à coudre. Il a parcouru le pays par la route et a constaté la sécheresse dans de nombreux endroits. Au début du XXe siècle, les États-Unis ont été frappés par deux années de sécheresse. Il n'est pas étonnant que dans ces circonstances, Hatfield ait eu un goût pour la chasse à la pluie. Partout où il allait, il prétendait avoir passé sept ans en autodidacte en météorologie et avoir été un très bon météorologue.



Partout où il se promenait, il faisait de la publicité pour lui et son service spécial: "Je fais de la pluie sur demande!" Il utilisait un mélange de gaz pour sa machine à faire la pluie. Cela n'avait pas non plus de rapport avec la pluie. Il a probablement prié Dieu pour la pluie. Une fois, on l'a vu debout sur une colline, les bras levés, comme s'il priait ou implorait quelqu'un là-haut. Pour cacher l'essence de sa dévotion, Hatfield a érigé une colonne de troncs d'arbres de 20 pieds de haut à chacune de ses stations. (Il a fait cela, sans doute, pour que les badauds ne voient pas ce qu'il versait dans la baignoire au sommet du poteau).

Au départ, la plaidoirie a été fructueuse, Hatfield l'a fait pleuvoir petit, moyen ou grand, selon le souhait du client. Il pouvait également faire tomber une pluie qui provoquait une explosion de nuages accompagnée d'un véritable orage. Cela a permis de résoudre les problèmes de précipitations de la région pendant de nombreux mois. Après un certain temps, ses compétences en matière de chameaux sont devenues connues dans tout le pays. Il a fait plusieurs voyages le long de la côte ouest, de la frontière mexicaine à l'Alaska. Son cas le plus célèbre s'est produit en 1916. Cette fois, le client était le conseil municipal de San Diego. Ils ont demandé une longue pluie, et Hatfield a livré. Pendant deux semaines, un total de 38 pouces (près d'un mètre) de pluie est tombé dans la région. Les citernes étaient pleines et la récolte agricole était excellente. Les jardins ont fleuri et les vergers d'orangers et de citronniers ont été sauvés de la destruction. (D'ailleurs, de telles précipitations record ne sont jamais tombées dans la région à ce jour.) Il est vrai que ce grand succès a failli coûter la vie à Hatfield. Soit Dieu, soit les faunes et les ormes en avaient assez que Hatfield les utilise comme ouvriers pour faire la pluie. Alors maintenant ils lui ont fait une blague. Il a eu la pluie qu'il demandait, mais ils ont oublié de fermer le "robinet". La pluie n'arrêtait pas de tomber. Dès la deuxième semaine, il y avait tellement de bonnes choses que les rivières étaient sorties de leur lit, provoquant des inondations, que les agriculteurs en colère voulaient lyncher le faiseur de pluie trop performant. Il pouvait à peine sortir sa peau de là.

La carrière de Hatfield a décollé en 1904. Puis la Chambre de commerce de Las Angeles, frappée par la sécheresse, lui a offert 50 dollars pour faire de la pluie. Un contrat régulier a été conclu avec l'inventeur, qui s'est engagé à produire de la pluie d'une taille déterminée au plus tôt trois heures et au plus tard cinq jours après que les préparatifs nécessaires (construction de la toiture, pose de la cuve, mélange du gaz, etc.) aient été effectués. La pluie est arrivée le quatrième jour. Il a plu près de 40 millimètres et Charles Hatfield est devenu un homme célèbre d'un seul coup. Non seulement les 50 dollars se sont glissés dans sa poche, mais à partir de ce moment-là, il a été invité à des conférences, qu'il donnait contre de l'argent, comme le veut la coutume américaine, et des fidèles enthousiastes lui ont envoyé des chèques pour des sommes plus ou moins importantes. En 1905, il a signé un contrat avec la ville de Yukon. Ici, on lui a promis une somme beaucoup plus importante s'il parvenait à faire tomber suffisamment de pluie dans la région, où la sécheresse menaçait de mettre en faillite toute l'économie. A cette époque, la rumeur disait qu'il était un sorcier aux pouvoirs surna-

turels. Lorsqu'il est arrivé au Yukon, on a rapporté que malgré la chaleur et la sécheresse, les gens sont sortis pour l'accueillir avec des parapluies à la main et des calicots aux pieds. Ils étaient convaincus que dès que Hatfield mettrait le pied dans leur ville, ils feraient des signes et qu'il pleuvrait.

Dans la première moitié des années 1910, la Californie est le pays le plus touché par la sécheresse en Amérique. L'existence même de Las Angeles et d'autres villes dépendait-elle de l'arrivée d'une quantité suffisante d'eau de pluie dans les réservoirs voisins? Il n'a pas plu dans les bassins versants depuis pratiquement des années. En 1912, un grand nombre de citoyens ont exigé qu'un faiseur de pluie soit appelé. Peu leur importait que ce soit les hommes de science qui fassent la pluie ou les charlatans, du moment qu'il y avait de l'eau! Mais la plupart des membres du conseil municipal ont écouté les hommes de science, qui affirmaient que la fabrication de pluie était une superstition, qu'elle n'existait pas et que les quelques personnes qui y parvenaient étaient simplement chanceuses. Et c'est ainsi que les querelles ont duré des années. Pendant ce temps, Hatfield travaillait ailleurs, et il s'occupait des orages avec une grande efficacité. Face à une sécheresse intolérable, le lobby scientifique a fini par céder et le conseil municipal a pu inviter Hatfield. Les citernes étaient alors vides et le plus grand réservoir de la ville ne disposait plus que de l'équivalent d'un mois d'eau potable.

À ce moment-là, les conseillers municipaux eux-mêmes avaient visité Hatfield. La tâche, ont-ils suggéré, était de remplir ce grand réservoir artificiel, mais de le remplir complètement. La ville aurait alors assez d'eau pour quelques années à nouveau. M. Hatfield a répondu qu'il n'y avait aucun problème, qu'il serait capable de faire le travail. Il a ensuite présenté une proposition de tarifs. Soit il recevait mille dollars pour chaque pouce d'eau avec lequel il faisait monter le niveau du réservoir, soit il bénéficiait d'un rabais: dix mille dollars pour remplir tout le réservoir, qui contient des millions de gallons! Finalement, en décembre 1915, un contrat verbal est signé pour la version à dix mille dollars.

Après cela, à soixante miles de San Diego, les associés de Hatfield ont commencé la construction de la tour en bois de six pieds de long avec la baignoire. Lorsqu'ils ont terminé, le "maestro" est arrivé et les réservoirs scellés qu'il avait apportés ont été hissés sur la plate-forme à côté de la baignoire. Puis Hatfield est monté là-haut aussi. Le maestro est resté debout et assis à côté de la baignoire pendant 24 heures. Un par un, il y a versé le contenu des réservoirs d'essence. Personne d'autre que lui ne pouvait savoir ce qui se trouvait dans chaque réservoir, quand, dans quel ordre et surtout dans quelle proportion il allait les mélanger dans la baignoire. Les gaz se sont élevés dans l'air. Le vent soufflait et emportait les nuages de gaz plus loin. Hatfield a fait du bon travail, et le lendemain, les habitants de la région ont vu les preuves. D'énormes nuages de pluie sont apparus au-dessus de San Diego. Bientôt, il s'est mis à pleuvoir, puis à pleuvoir encore et encore. Au début, tout le monde était furieux, mais la pluie refusait de s'arrêter. Le maître ne savait que faire la pluie, il ne pouvait pas empêcher la pluie de tomber. Hatfield a été trompé à nouveau par les créatures de l'autre monde. Il semble qu'ils en aient eu assez de sa soif d'argent.

Pendant ce temps, les rivières de la région se sont remplies, le réservoir était plein, et la crue a continué à monter. Lentement, les ponts et les voies ferrées ont été emportés, les barrages ont cédé ici et là, et 50 personnes ont péri dans l'inondation. Hatfield a regardé, impuissant. Puis les nuages se sont dissipés pendant un certain temps, mais quelques jours plus tard, la pluie est revenue. Après ce-



la, la ville n'a pas payé les 10 000 dollars qu'elle avait versés à l'avance. Ils ont affirmé qu'ils n'avaient qu'un contrat verbal, aucun contrat écrit n'était en leur possession. En fin de compte, il n'a même pas été remboursé pour ses factures de services publics. On lui a dit d'être heureux de ne pas être poursuivi en dommages et intérêts. Hatfield ne s'est pas laissé faire, mais a poursuivi la ville en justice. Le procès est passé par tous les tribunaux du pays, et finalement, 22 ans plus tard, la Cour suprême de Californie a décidé que la pluie n'était pas la faute de Charles Hatfield, mais celle de Dieu! Les avocats de la ville ont fait valoir que oui, il a plu, et plus qu'il n'aurait dû, mais que M. Hatfield ne pouvait pas prouver que c'était sa faute. S'il peut le prouver, il sera payé, même après coup, ont-ils souri.

Hatfield ne pleure pas longtemps cette perte financière, car cet incident curieux et chaque procès qui s'ensuit renforcent sa réputation. Au bout d'un certain temps, sa réputation était telle qu'il est entré au gouvernement des États-Unis. Pendant la Grande Dépression de 1929-1933, les États de l'ouest des États-Unis ont de nouveau été frappés par une grande sécheresse. La sécheresse a duré des années. Hatfield a alors proposé à son gouvernement de lui confier la tâche de faire pleuvoir dans les zones en question. Son offre a été rejetée par le président Roosevelt lui-même, qui a été informé par le personnel enthousiaste du bureau météorologique que Hatfield était un fou, un dangereux imposteur qui finirait par faire la risée du gouvernement qui l'avait engagé. Hatfield est mort en 1958 et n'a jamais levé le voile sur ses secrets. Il n'a jamais dit comment il invoquait les nuages, ni la composition des gaz qu'il utilisait (ou n'utilisait pas).⁴⁹

La science officielle a travaillé sur la manipulation du temps, mais sans grand succès. Ils ont obtenu des résultats un peu meilleurs en matière de mouillage de la glace, mais la méthode qu'ils ont mise au point est assez coûteuse et n'est pas parfaite. Comme la demande sociale est énorme, les scientifiques essaient depuis des siècles de faire pleuvoir sur les terres arides. Leur réalisation la plus notable est le travail d'un scientifique américain, Vincent Schafer, qui a utilisé de la glace sèche (dioxyde de carbone cristallin) et de l'iodure d'argent pour créer des gouttes de pluie dans les nuages. La technique est très semblable à l'atténuation des effets de la grêle et son efficacité est similaire. Une autre méthode a été développée par G. Mathers, qui a travaillé pour la South African Public Society à la fin des années 1980. Après un certain temps, il a remarqué que la fumée des cheminées des usines de papier provoquait souvent de la pluie. Dans les zones autour des usines de papier, où la fumée des cheminées était sous le vent, les plaintes de sécheresse étaient moins nombreuses. Ses recherches ont révélé qu'il y a beaucoup de cristaux de sel hygroscopiques dans les produits de combustion sortants. Ces derniers attirent en effet la vapeur d'eau dans les courants ascendants et peuvent être à l'origine de futures gouttelettes d'eau. Sur la base de ce constat, les chercheurs ont créé une technologie et aujourd'hui, ils font souvent pleuvoir dans les régions plus sèches en pulvérisant des trillions de ces particules dans les nuages depuis des avions.

Au début des années 2000, un professeur écossais, Stephen Salter, a mis au point une technologie similaire et a fait breveter son invention. Il est constitué de grands tubes et de turbines, de plusieurs dizaines de mètres de long, qui sont déployés en pleine mer. C'est une sorte de brise marine fréquente qui fait bouger la structure, qui aspire l'eau de mer et la pousse jusqu'à une hauteur de 21 à 30 mètres sous forme de liquide atomisé, auquel des cristaux de sel sont ajoutés par un dispositif automatique. Ce processus est essentiellement le même que le premier, mais il est plus complexe et plus coûteux. Au cours de la guerre du Vietnam, l'armée américaine a également utilisé une forme de pluie pour rendre l'ennemi impossible à vaincre. De cette manière, ils ont rendu la piste Ho Chi Minh impraticable pendant de longues périodes. La route le long de laquelle le Nord-Vietnam communiste a fourni pendant des années des munitions aux partisans anti-américains combattant dans le sud. Au début du troisième millénaire, les scientifiques américains disaient souvent que dans quelques décennies encore, ils seraient capables de façonner le temps pratiquement partout sur la Terre. Mais ils réfléchissent rarement à ce que des interventions mondiales pourraient impliquer. Si vous recevez beaucoup de pluie des nuages à un endroit sur une grande surface, cela se traduira par un manque de précipitations ailleurs. Cela bouleverse l'équilibre de la nature et modifie les schémas

⁴⁹ István Nemere: Inventions mystérieuses. (Pages 161-172).

météorologiques normaux. Cet ordre est établi sur cette planète depuis des centaines de millions d'années, et la vie s'y est adaptée. L'influencer artificiellement et interférer de manière inappropriée avec ses processus pourrait détruire le climat de la Terre.

Le temps ne peut être influencé que temporairement et sur de petites zones. L'intervention humaine n'est autorisée que pour éliminer les phénomènes météorologiques extrêmes. Il doit être fait avec beaucoup d'habileté afin de ne pas nuire aux autres. Cependant, les méthodes utilisées jusqu'à présent ne sont pas très qualifiées et sont très coûteuses. Un changement de paradigme est également nécessaire dans ce domaine. L'irradiation magnétique pourrait bien être la solution idéale pour modifier le temps.

Les premières mesures ont déjà été prises dans ce sens. Au XXe siècle, un inventeur nommé Pier-Luigi Ighina vivait à Imola, en Italie. Dans sa jeunesse, il a été un collaborateur de Guglielmo Marconi, considéré comme l'inventeur de la radio. Selon ses biographes, il a passé toute sa vie à faire des "choses douteuses". Une sorte de machine cryptique que personne ne savait utiliser. Près de sa maison à Imola, par exemple,



des zones spécifiques (il s'agit d'une condition de base pour faire de la pluie, car la sécheresse peut être n'importe où).

La tour d'Ighina a donc émis des ondes magnétiques à travers ses antennes rotatives. On peut également supposer que, comme Tesla, il travaillait avec des ondes soliton, et non des ondes électromagnétiques. Pendant ses orages, il émet des particules éthériques concentrées dans l'atmosphère. Il ne l'a pas nié. Bien qu'il soit également très secret sur son équipement, il a révélé un jour qu'il pouvait changer le temps en utilisant l'énergie extraite du cosmos. Il peut faire pleuvoir. Et dans le cosmos, il n'y a qu'une seule énergie, la quantité infinie de l'ion éther. Les gravitons qui produisent le rayonnement gravitationnel n'ont un effet significatif qu'à proximité des corps célestes.



il a construit une structure qui, selon lui, était destinée à contenir une "énergie cosmique" non spécifiée. Lorsque nous entendons cela, nous ne pouvons nous empêcher de penser aux expériences de Tesla. Nous ne sommes pas loin de la vérité. Ighina était très probablement en train de reconstruire la célèbre tour de Tesla. Cependant, il n'a pas placé un radiateur sphérique au sommet des sept grands mâts comme antenne, mais des antennes métalliques triangulaires ressemblant à un ventilateur. En les faisant tourner, il pouvait contrôler le rayonnement magnétique, ce qui permettait de concentrer l'effet dans



L'éther, quant à lui, est par tout et imprègne tout. Il possède un laboratoire complet dans sa maison, mais personne d'autre que lui n'y est jamais entré. Le curieux ne pouvait que fixer l'étrange structure sur la colline à côté de sa maison. En fait, la tour était un spectacle à voir. Les antennes, qu'Ighina appelle ailes, sont peintes des sept couleurs de l'arc-en-ciel. Il a déclaré que cela était essentiel pour le stockage des radiations inconnues.

Son équipement était très efficace. En fait, les habitants des environs d'Imola n'ont jamais pu se plaindre de sécheresse, même si personne ne croyait à l'affirmation d'Ighina selon laquelle ils lui devaient une grande partie de la pluie. Mais la caractéristique la plus importante de l'appareil était sa capacité à contrôler les pluies. Il pourrait même contrôler l'intensité des précipitations. La longue vie de Pier-Luigi Ighina a été entrelacée de pluie. Dès les années 1980, la presse à scandale le surnomme "Rainmaker" et il fait l'objet d'un énorme battage médiatique. Sa notoriété a atteint son apogée lorsqu'il a fait un pari public avec le Dr Bernacca, météorologue de la plus grande chaîne de télévision publique italienne. Devant les caméras de télévision, Ighina a déclaré qu'elle pouvait faire pleuvoir partout en Italie, à tout moment, même le jour le plus sec!

Le météorologiste, défendant la position scientifique officielle, a battu en brèche cette affirmation pompeuse. Il choisit Rome, à trois cents kilomètres d'Imola, comme lieu de fabrication de la pluie (il choisit aussi la capitale parce que c'est une grande ville, donc en cas d'échec, l'inventeur

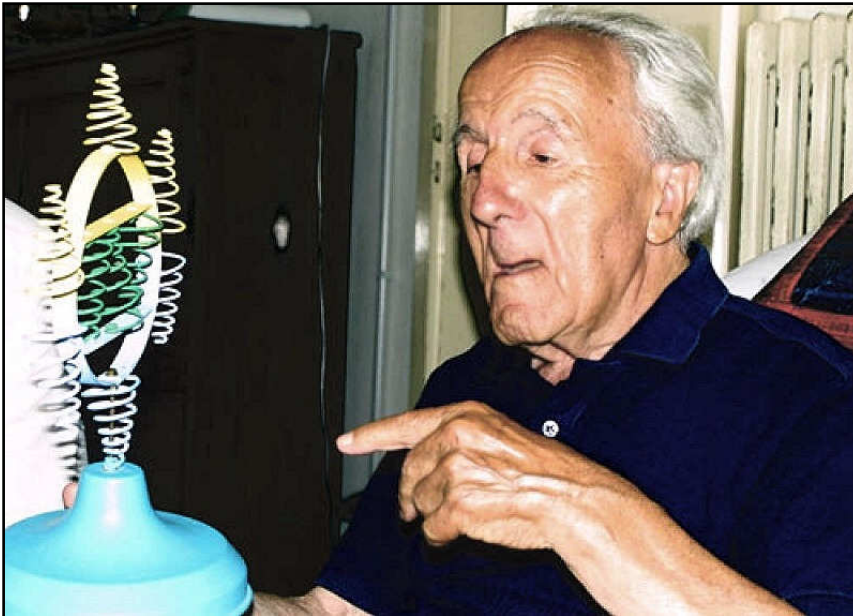

serait couvert de honte devant des millions de personnes). Le Dr Bernacca a également profité de cette opportunité. En consultation avec ses collègues météorologues, il a choisi un jour où il n'y avait pas un nuage dans le ciel, non seulement à Rome, mais dans toute l'Italie. Il a informé Ighina de la date exacte seulement un jour à l'avance, afin de ne pas lui laisser trop de temps pour se préparer. Tout cela s'est déroulé sous la surveillance constante des médias. Les journalistes de la presse écrite, de la radio et de la télévision ont de-

mandé aux gens qui, selon eux, gagnerait le pari. Mais le battage médiatique n'a pas déconcerté Ighina, qui avait confiance en sa structure. Magabizto-san n'arrêtait pas de dire qu'il pouvait faire pleuvoir n'importe quand et n'importe où avec l'énergie cosmique. Mais il ne nous a toujours pas dit comment.

Le pari était que la pluie ne se contenterait pas de bruiner, mais qu'elle tomberait à verse. Et il y avait très peu d'espoir de le faire ce jour-là. Pas de pluie sans nuages, et le ciel était sans nuages sur l'ensemble du pays. Le Dr Barnacca en a été très heureux, et a déclaré qu'il ne croyait pas à ces choses mystiques. L'excitation était à son comble. Les habitants du pays, des montagnes du nord à l'extrémité sud de la Sicile, suivent les événements avec un grand intérêt. En ce dimanche matin, le ciel était en effet parfaitement dégagé et la pluie était annoncée comme faisant partie du passé. Ce jour-là, non seulement les tabloïds mais aussi les médias dits sérieux n'ont pas évité la question. Tout le monde attendait avec impatience de voir ce qui allait se passer. Qui gagnerait?

Tôt le matin, tous les signes indiquaient que le docteur serait le vainqueur. Toujours aucun nuage n'est apparu. Bernacca a déclaré en riant aux journalistes radio qui le suivaient qu'il avait déjà gagné le pari, car il n'y avait pas de pluie et il n'y en aurait pas. Après le déjeuner, cependant, des nuages sont apparus dans le ciel de Rome. Puis elles ont commencé à s'épaissir, et en fin d'après-midi, la ville a été frappée par des pluies comme on n'en avait pas vu depuis des années. Le médecin météorologiste honteux n'était pas gêné par ce qui se passait. Il a déclaré aux médias qu'Ighina n'avait rien à voir

avec l'orage, car Imola est loin de Rome. Il est intéressant de noter que la plupart des gens ont accepté la position officielle. Une seule personne a estimé qu'il ne pouvait s'agir d'une coïncidence. Le directeur de la société qui gère l'hippodrome a porté plainte contre Ighina auprès du bureau du procureur. Il était accusé d'avoir causé un grave préjudice à l'entreprise en empêchant la tenue des courses du dimanche. Ighina était heureux de cette accusation. Il pensait que l'affaire irait jusqu'au procès et qu'il pourrait prouver qu'il avait provoqué la pluie.

Mais au tribunal, une seule audience a eu lieu, avant le procès. Là, le juge a décidé de ne pas prendre l'affaire. L'affaire contre les personnes qui géraient l'hippodrome a été rejetée pour manque de preuves. Ils n'avaient pas le choix, car si Ighina avait été condamné et avait été contraint d'aller en prison, cela aurait fait grand bruit. Ighina elle-même a été extrêmement déçue lorsqu'il a été annoncé qu'il n'y aurait pas de procès "en raison du manque de preuves". Elle a dit. S'il y avait eu un procès, le procureur aurait été obligé de demander l'avis des scientifiques, et ils n'auraient pu me condamner que si leur avis confirmait ma théorie." Voilà la vraie raison du refus d'engager des poursuites. La transcendance ne peut triompher de la science officielle, et Rome le sait bien.

Ighina ne peut être considéré comme le seul inventeur à avoir suivi les traces de Tesla. Avant lui, le scientifique autrichien Wilhelm Reich a utilisé l'irradiation magnétique pour fabriquer de la pluie. Reich était un psychologue qui avait étudié avec le grand Freud. Il affirmait qu'il existait une énergie générale qui faisait tout bouger, y compris la météo et même la psyché humaine. Il a appelé cette force mystérieuse l'organe. Il affirmait que cet organe, que nous appelons l'éthérion, est partout dans l'univers. Cette affirmation lui a valu d'être ridiculisé par le monde scientifique. Ça n'a pas aidé qu'il soit lui-même un homme de science. Néanmoins, un panel d'universitaires n'a pas hésité à l'expulser du giron de la science. Aujourd'hui encore, la vision rigide et rigide du monde scientifique ne tolère pas ceux qui, dans la communauté scientifique, se rangent du côté des parias. Ceux qui se rebellent contre et osent critiquer tout dogme scientifique existant n'ont pas leur place dans le monde scientifique. Reich était dans le même cas, il était ostracisé.

Sa première invention est la batterie d'orgue. Ce dispositif ressemblait à une cabine téléphonique. Comme un pyramis, il recueillait l'énergie cosmique, qui avait un effet curatif sur la personne assise dans la cabine. Reich a également présenté son invention à Albert Einstein, qui vivait en Amérique. Le scientifique de renommée mondiale est d'abord enthousiaste, mais il ne fait finalement rien pour aider Reich à faire connaître son invention au grand public. Néanmoins, il a entrepris de produire son appareil en série. La FDA américaine (une agence très stricte qui contrôle la qualité des aliments et des médicaments) s'en mêle: en 1950, elle interdit la commercialisation des piles d'organes, les qualifiant de frauduleuses. Reich ne s'est pas découragé. Au lieu de cela, il a développé une machine à faire la pluie. C'est ainsi qu'est né le canon d'orgue, surnommé plus tard le "cloud-buster" par les médias.

Avec le canon à lilas, il était capable de produire n'importe quel degré de précipitation, d'une petite bruine à une grosse averse. Mais il a gardé secrète la conception exacte de l'appareil. Ce qu'il a révélé, en revanche, c'est ce qui l'a amené à le créer. Il était convaincu que toutes les précipitations atmosphériques étaient causées par la concentration d'orgone, et que l'inverse était également vrai: la sécheresse. Il a cherché à contrôler la quantité d'orgone dans l'atmosphère. Il ressort de cette déclaration qu'il émettait également des ondes magnétiques dans l'atmosphère. Comme Tesla, il a excité le ciel avec des ondes longitudinales. En juillet 1953, la presse américaine rapporte que les premières tentatives réussies de contrôle de la météo ont été menées à bien. Une photo de l'appareil a également été publiée ici et là. Le canon de l'orgue rappelait surtout le lance-roquettes de série des Soviétiques de la Seconde Guerre mondiale, le tristement célèbre "Katyusha". Ses six tubes pointent vers le ciel. Il s'agissait donc d'une version portable. Il a été transporté dans un endroit où il y avait une sécheresse et mis en service en quelques minutes. Mais il n'avait pas besoin de beaucoup de transport, car il avait une portée de plusieurs centaines de kilomètres.

La première manifestation publique a eu lieu dans le Maine, où il n'avait pas plu depuis six semaines. Les agriculteurs craignaient de perdre toute leur récolte de l'année. Peu après que Reich ait fait fonctionner son canon, une forte pluie s'est abattue sur la campagne. Reich, comme plus tard

L'Italien Ighina, a été capable de faire pleuvoir à des centaines de kilomètres de distance. Du Maine, par exemple, il a déclenché des pluies à New York et le long de la côte Est. Quelques heures après l'entrée en action du canon à orgue, les régions frappées par la sécheresse ont été frappées par une série de pluies torrentielles. Mais surtout, les météorologues ont été stupéfaits. Ils ne pouvaient pas comprendre d'où venaient ces nuages qui n'avaient jamais été là auparavant. Dans les années 1950, il a testé son dispositif dans un désert. Cela a eu pour effet de faire pousser l'herbe des prairies, un événement dont les plus anciens habitants ne se souvenaient pas.

Mais la couverture médiatique a dérangé Reich. Il craignait que les Russes ne volent sa trouvaille. Et c'est ce qui s'est passé. À partir de 1955, il a toujours fait beau à Moscou le 1er mai. Le soleil brillait et il n'y avait pas de nuages, même si le temps avait souvent été très mauvais avant et après. Il est même arrivé qu'il neige. Dans d'autres villes d'Union soviétique, le temps était souvent mauvais ce jour-là, mais jamais à Moscou. Les correspondants étrangers ont observé de grands camions transportant d'étranges "katyusha" dans toute la ville la veille du 1er mai. Apparemment, il ne s'est rien passé, mais la pluie s'est rapidement mise à tomber tandis que les canons étaient pointés vers le ciel. Les Russes avaient astucieusement "déchiffré" les nuages la veille, aspirant toute la pluie et les précipitations qu'ils contenaient. Le lendemain, les nuages ont disparu et la Place Rouge a été inondée d'un soleil radieux, où Staline d'abord, puis Khrouchtchev et d'autres dirigeants ont salué gracieusement les dizaines de milliers de marcheurs.

Comme ses contemporains, Reich n'a guère utilisé son invention. Il a consacré sa vie à ses inventions, mais la société n'a pas apprécié ses efforts. Il a été poursuivi à plusieurs reprises pour fraude pour son dispositif de fabrication de pluie. Et ses dispositifs basés sur les organes ont été simplement rejetés comme une imposture. À la fin, il est devenu si nerveux à cause de tous les litiges qu'il a fait un outrage à la cour pendant l'une des audiences. Il a été condamné et enfermé dans une cellule. Il ne pouvait plus tolérer cette humiliation. En 1957, il est victime d'une crise cardiaque dans une cellule de la prison fédérale de Lewisburgh. Le temps qu'on le découvre, il était hors d'atteinte. Ses livres ont été brûlés et ses notes confisquées par le FBI (ou, selon d'autres sources, la CIA). Puis, comme d'habitude, il a été enfermé loin du monde. Ces billets, qui contiennent un convertisseur d'énergie cosmique, un déplaceur de nuages, un générateur d'orages, sont toujours là dans l'un des coffres-forts. Ces notes se cachent toujours dans une chambre forte quelque part.⁵⁰

L'Argentine avait aussi un faiseur de pluie. Dans les années 1930, Juan Baigorri Velar faisait la une des journaux du monde entier en tant que "faiseur de nuages". Lui seul pouvait faire fonctionner ses mystérieuses machines. Son envie a fait en sorte que le directeur du service météorologique invite Velar à une manifestation, toujours pour le discréditer. On lui a demandé de faire pleuvoir à Buenos Aires un jour clair et sans nuage. Velar n'était pas gêné et a accepté le défi. Il a même envoyé un imperméable au directeur. Devant une foule immense, il a allumé sa caméra et celle-ci a bourdonné. En quelques minutes, des nuages de pluie se sont glissés dans le ciel et un orage a éclaté. Malgré son succès, l'inventeur s'est isolé et n'a pas réussi à faire prendre son invention au sérieux. Il est mort pauvre et amer à l'âge de 81 ans. Il a emporté le secret de la fabrication de la pluie dans sa tombe. Après sa mort, sa machine a mystérieusement disparu. Aujourd'hui, beaucoup doutent qu'il ait même existé.

Ces dispositifs, basés sur l'irradiation d'ondes magnétiques, seraient probablement aussi capables d'arrêter la pluie et les orages. Il suffirait d'extraire l'énergie éthérique accumulée dans les nuages. La meilleure façon de neutraliser l'énergie éthérique est d'utiliser l'énergie gravitationnelle. Si le canon à orgue était utilisé pour rayonner de l'énergie gravitationnelle (gravitons) dans le ciel au lieu de l'énergie éthérique concentrée, il serait très probable que les ouragans et les tornades (vents de la force d'un ouragan) puissent être atténués. La puissance de ces puissants tourbillons est due à la condensation de grandes quantités de particules éthériques dans l'entonnoir. On soupçonne également que la façon dont ils sont concentrés est due à l'effet soliton, ce qui est suggéré par le fait que ces énormes tourbillons ne sont pas affectés par la friction. Une tornade peut parcourir des centaines

⁵⁰ Source: István Nemere: Inventions mystérieuses. Editeur: Publié par Pro-Team Nonprofit Ltd – 2013 (pages 173-187).

de kilomètres sans perdre de sa puissance. Les scientifiques estiment que les tornades atteignant des vitesses de 300 à 400 km/h devraient s'arrêter en quelques minutes en raison de la friction élevée. En revanche, ils font rage pendant des jours, dévastant les pays des Caraïbes, puis la côte est des Émirats arabes unis. Souvent, ils pénètrent profondément dans les États du sud des Amériques, sans que rien ne puisse les arrêter. La friction n'est pas efficace car les particules d'énergie subatomique poussent les molécules d'air loin de l'entonnoir. Par conséquent, ils se précipitent dans le vide. Leur mode de destruction suggère également qu'ils ont en eux un champ d'énergie concentré. Une tornade ou un ouragan n'est rien d'autre qu'un tsunami aérien.

Cet entonnoir d'énergie agit comme un couteau d'énergie subatomique. S'il se trouve sur le chemin d'une maison familiale, il la coupe en deux comme du beurre. Ce qui est sous l'entonnoir est réduit en bouillie, ce qui est à côté n'est pas touché. Si un point d'un bâtiment est attaqué avec une force mécanique telle qu'elle le réduit en poussière, la liaison qui maintient les matériaux de construction ensemble provoque l'effondrement de l'ensemble du bâtiment ou le rend gravement infirme. En revanche, des chercheurs ont observé et même documenté sur vidéo qu'un entonnoir à vent a pénétré dans une maison unifamiliale, démolissant un mur de la cuisine, laissant l'autre mur avec les pots intacts et l'horloge murale.

Des particules d'énergie subatomique s'infiltrèrent également dans les objets dans l'entonnoir du vent. Cela permet non seulement d'augmenter leur vitesse à plusieurs centaines de km/h, mais aussi de les transformer en particules d'énergie semblables à des "samir". C'est la raison pour laquelle on observe une paille coincée dans une voie ferrée ou un disque coincé dans le tronc d'un arbre jusqu'à la moitié de son diamètre. Dans des conditions normales, une paille ne peut pas s'enfoncer dans l'acier, même lorsqu'elle est accélérée à des milliers de kilomètres par heure. Lors de l'impact avec la surface d'acier, il est éclaté et réduit en éclats. Il ne peut pénétrer que si des particules d'énergie subatomique infiltrées entre ses atomes lui ouvrent la voie (elles neutralisent la microgravité entre les atomes de fer, ce qui lui permet de pénétrer l'acier). Comme le nombre de particules d'énergie subatomique absorbées par la paille ou d'autres objets est fini, elles sont le plus souvent incapables de pénétrer l'objet qui se trouve sur leur chemin. Alors ils sont coincés dedans, pour ainsi dire, empêtrés. Si nous scannions ces objets à l'aide d'un rayon X, nous verrions clairement que la paille percée dans l'acier ou le morceau de disque calé dans le bois est intact. Il n'y a aucun signe de dommages mécaniques causés par la conduite. Ainsi, le seul moyen de pénétrer dans le matériau est qu'une force quelconque ouvre la voie.

Enfin, il convient également de se demander quel phénomène physique la nature utilise pour faire pleuvoir? Qu'est-ce qui provoque les précipitations dans l'atmosphère, qu'est-ce qui déclenche les tempêtes de vent et qu'est-ce qui provoque les sécheresses? De toute évidence, rien n'est créé à partir de rien. Chaque phénomène dans le monde a une cause. Le temps est également influencé par des lois physiques, mais comment et qui applique ces lois? Selon les météorologues, le temps est régi par les cyclones et anticyclones, qui se produisent de manière aléatoire. Comme ils ne croient pas vraiment à cette affirmation, de drôles de scientifiques ont inventé l'"effet papillon" (tout le monde en connaît probablement l'essentiel: un papillon battant des ailes dans la savane africaine déclenche un ouragan en Amérique centrale en raison d'un ensemble complexe d'interconnexions).

Les ésotéristes sont beaucoup plus proches de la vérité. Ils prétendent que le temps est influencé par les gardiens de la nature. Notre monde est rempli d'êtres spirituels invisibles. Certains d'entre eux sont bienveillants, d'autres malveillants. Selon d'anciens récits, les puissances d'outre-tombe confiaient la météo aux elfes et aux faunes. (Leur existence est le plus souvent évoquée dans la mythologie grecque). Ils n'agissent pas à leur guise, mais sur commande. Mais aux ordres de qui? Est-ce Dieu ou Satan qui leur dit où aller et quel temps il faut avoir? Compte tenu des phénomènes météorologiques extrêmes actuels et des destructions massives qui en résultent, il est probable que ce soit la seconde solution. Dans l'exercice de leurs fonctions, les elfes et les faunes n'utilisent certainement pas de pistolets à rayons. Ils utilisent des méthodes parapsychologiques pour contrôler la météo. Ils utilisent la psychokinétique.

Accepter ce fait est presque impossible. Pas parce que la science officielle nie toute manifestation de transcendance. L'individu y croirait toujours. C'est notre étroitesse d'esprit qui nous empêche d'accepter l'existence de forces invisibles. Le fait que nous n'y croyions pas n'empêche pas l'existence d'un monde qui nous est imperceptible. Mais beaucoup de gens ne croiraient pas à son existence même si, par miracle, elle devenait visible. Selon un document historiquement authentique, sous le règne de Pipin en France, un célèbre cabaliste s'est mis en tête de convaincre l'humanité que les éléments étaient peuplés d'êtres d'un autre monde. Zedechias demanda aux Elfes de se rendre visibles, afin que leur existence soit évidente pour tous. Ils se sont pliés à cette demande inhabituelle, offrant un spectacle magnifique aux humains étonnés.

Mais tout cela s'est avéré vain. Personne n'a essayé d'expliquer ce spectacle magnifique. Il a été considéré comme un cas de magiciens prenant le contrôle de phénomènes naturels. Ils n'en croyaient pas leurs yeux. Ils croyaient que ce qu'ils voyaient était magique. Les gens ne croient que ce qu'ils peuvent percevoir avec leurs sens. Mais le spectre perceptif étroit de nos sens ne montre qu'une fraction du monde réel. Nos scientifiques sont du même avis. Ils ne considèrent comme des phénomènes existants que ce qu'ils peuvent mesurer avec des instruments rudimentaires. Actuellement, la science n'accepte comme base de recherche que ce qu'elle peut reproduire avec ses connaissances et ses instruments ; elle peut mesurer et analyser.

En raison de l'attitude des scientifiques professionnels, le développement d'équipements de contrôle des précipitations est également laissé aux chercheurs privés. Leur reconstruction ne peut se faire que dans le cadre d'une initiative civile. Mais même dans ce cas, il n'est pas nécessaire de travailler trop. Après tout, ces dispositifs ont déjà fonctionné. Rien n'empêche donc de les recréer. Un vieil adage dit que ce qui peut être fait une fois peut être refait. Nous n'avons plus à en souffrir. Nous devons juste l'utiliser. Nos co-développeurs n'ont plus qu'à rassembler les documents laissés par Pier-Luigi Ighina et Wilhelm Reich. L'équipement qu'ils ont construit est sûrement quelque part. Ils n'ont pas été détruits ou brisés comme le convertisseur Tesla. L'étude de ces vestiges nous mènera à l'éradication mondiale de la sécheresse. Leur développement permettra également de réduire la quantité de précipitations. Cela nous aidera à nous débarrasser des dégâts causés par les tornades et les ouragans de plus en plus violents qui se produisent chaque année.



Nous sommes loin de savoir aujourd'hui qu'influencer le temps avec des ondes magnétiques peut faire bien plus que de faire pleuvoir. Dans un avenir plus lointain, nos problèmes météorologiques pourraient bien être résolus une fois pour toutes, les progrès technologiques nous permettant de tempérer la température de notre atmosphère. Cela signifie que l'hiver n'existera plus sur notre planète. Entre-temps, les amateurs de sports d'hiver ne devront pas renoncer à leur passe-temps favori, même après l'éternel été avec une température de l'air stabilisée à +23°C, car la neige restera en haute montagne, suivant les lois de la physique. La régulation de la température est assurée par l'installation de transformateurs de chaleur, qui émettent de l'énergie Yin dans l'atmosphère dans la zone froide et de l'énergie Yang dans la zone tropicale. Bien sûr, cela ne se fait pas à l'échelle mondiale. Nombreux seront ceux qui resteront dans leurs anciens climats familiers. Si les habitants des climats subtropicaux ne souhaitent pas vivre au-delà du cercle polaire, dans le biréal de la glace perpétuelle, les Esquimaux ne veulent pas non plus se dandiner en maillot de bain à la poursuite des ours polaires. Le marché de l'alimentation serait également fortement affecté par un climat global qui s'étendrait à l'ensemble de la planète: avec des températures de l'air de +23°C, il deviendrait impossible de faire pousser des légumes et des fruits tropicaux. Avec plus de 1500 fruits tropicaux, leur raréfaction serait une perte majeure pour la gastronomie.

Cependant, au-dessus de petites zones, un tempérament climatique est envisageable. Les civilisations extraterrestres utilisent déjà cette technique. C'est aussi une pratique courante ici sur Terre. Les mondes à bulles des quatre civilisations précrustales ont également un climat tempéré de +23°C. Dans certains endroits, ce serait une bonne chose pour nous, mais nous ne savons pas comment y parvenir. Il n'y a que deux façons de provoquer un réchauffement. Le plus évident est le rayonnement photonique, tel que nous le connaissons. Il y a deux façons de communiquer la chaleur par

des photons. La première est la conduction thermique (conduction). L'inconvénient est que nous devons rester près de la source de chaleur et ne pouvons pas nous en éloigner. Comme cela limiterait notre liberté de mouvement, ce n'est pas une option. L'autre est le flux de chaleur (convection). Dans ce cas, la chaleur est transportée par les molécules d'air. Cependant, l'air est connu pour être un bon isolant thermique. Par conséquent, pour irradier un pays ou un continent entier (par exemple, geler la Sibérie), il faudrait une énorme boule de feu. Mais une telle boule de feu brûlerait la zone située en dessous d'elle, alors qu'à des centaines de kilomètres de là, elle ne produirait que très peu de chaleur.

Il existe une troisième façon de transférer la chaleur, appelée transfert radiatif. En fait, il ne s'agit pas d'un transfert de chaleur, mais d'un rayonnement électromagnétique. C'est aussi la façon dont le soleil nous réchauffe. Il émet des rayons lumineux qui sont absorbés par la matière, où ils provoquent un réchauffement. Mais pour que les rayonnements infrarouges et ultraviolets produisent un réchauffement de la planète, il faut une source de rayonnement très importante. Akko-ray, qui ne peut être créé ici sur Terre. Le réchauffement climatique par les photons n'est donc pas une option viable.

Il ne reste donc qu'une seule option, l'irradiation par ondes magnétiques. Les ondes magnétiques provoquent des changements de température dans leur environnement. Les patients qui ont consulté des guérisseurs aux Philippines ont souvent rapporté avoir ressenti du chaud ou du froid dans les parties de leur corps traitées lorsqu'ils ont reçu des faisceaux d'énergie à la main. Cela suggère qu'en se propageant, l'énergie Yin réchauffe légèrement la matière sur son passage, tandis que l'énergie Yang la refroidit de quelques degrés. Cela explique également pourquoi l'air est plus froid en présence de fantômes et d'ovnis. La température n'est rien d'autre que la vibration des atomes et des molécules dans l'air, ou dans toute substance. Un corps astral de particules éthériques dégage d'intenses particules d'énergie subatomique positive. L'énergie antigravitationnelle qui soulève les ovnis dans les airs est également constituée de particules énergétiques neutralisant la gravité et pénétrant la matière. Ils inhibent la vibration des atomes de l'air ou d'autres substances, réduisant ainsi la température de la substance, en l'occurrence la température sub-cotta de l'air des molécules de gaz.

Pour beaucoup, le sujet peut sembler frivole, mais un flux d'air d'apparence nettement froide a été détecté dans le feu dit de danse sur table. Les mesures montrent que la chute de température autour de la table peut atteindre 5-6°C. Comme on le sait, dans ces séances, les participants s'assoient autour d'une table, placent leurs mains sur la table et irradient mentalement l'énergie Yang dans le plateau de la table. Lorsque l'énergie Yang est si importante qu'elle peut contrebalancer l'énergie Yin, la force gravitationnelle, provenant de la terre, la table est soulevée dans les airs. Bien entendu, les participants ne savent pas s'ils sont censés émettre de l'énergie Yin ou Yang, cela est décidé par l'esprit qui apparaît pendant la séance. Pour que cette connexion se produise, il est essentiel qu'au moins un des participants puisse abaisser sa fréquence cérébrale en alpha.

Lorsqu'elle est irradiée par l'énergie yin, l'énergie éthérique est de plus en plus déplacée de l'espace interatomique. Cela donne aux atomes plus de place pour bouger. Ils vibrent tous plus. Cela leur permet de générer de la chaleur, des charbons chauds. Ce phénomène peut également être observé dans les gaz. Lorsque les molécules d'air vibrent plus rapidement, la température de l'atmosphère augmente. De cette façon, la température de l'air peut être augmentée pendant le ciel froid. Toutefois, cela doit être fait avec beaucoup de précautions. Le changement de climat n'affecte pas seulement les plantes, les animaux et les personnes qui y vivent. Elle affecte également la croûte terrestre et les minéraux. La fonte des champs de glace au Canada et en Sibérie libère dans l'atmosphère du méthane provenant d'anciennes herbes de marais en décomposition. Cela augmente encore la température de l'atmosphère terrestre, accélérant ainsi l'effet de serre. Les tourbières de Sibérie datent d'avant le déluge et on estime qu'elles contiennent 70 milliards de tonnes de méthane, jusqu'à présent piégé par le sol gelé. Le réchauffement de la planète peut être combattu en contrôlant la température de l'atmosphère. Mais le méthane libère également des virus pathogènes que l'humanité n'a jamais rencontrés auparavant. Le pithovirus, extrêmement dangereux, se cache dans le permafrost depuis 30 000 ans et est toujours actif.

Arrêter le réchauffement de la planète et empêcher l'effondrement du climat est une question vitale pour nous. Si la nature est détruite, nous serons détruits. La perturbation de l'ordre millénaire de la

nature, le chaos météorologique, est un phénomène que nous ressentons tous les jours. Au lieu des averses d'été, nous avons maintenant des vents de la force d'un ouragan et de la pluie. En une demi-heure, des précipitations de trois mois tombent sur la région, suivies d'une crue soudaine. Les petits ruisseaux qui se sont transformés en rivières et les systèmes d'égouts des villes et des villages ne peuvent pas absorber les énormes quantités d'eau, si bien que des coulées de boue se déversent dans les rues. Le torrent déferlant emporte tout sur son passage, faisant souvent des victimes. Les micro-cellules, semblables à des tornades, arrachent les toits des maisons, arrachent les lignes électriques, renversent les poteaux électriques et déracinent les arbres par les épines. Dans les jardins et les terres agricoles, ils détruisent toutes les plantes et tous les animaux. Ce type de tempête est si rapide et intense qu'il peut causer des milliards de dollars de dégâts en quelques minutes.

Budapest, 11.02.2018.



D É C L A R A T I O N

Toute personne est libre d'utiliser les informations fournies ici. Vous n'avez pas besoin de demander la permission ou de payer pour cela. Cependant, vous rejoignez une communauté de développeurs, ce qui implique des obligations. Cette obligation consiste à partager l'information. Il est désormais bien connu que le réchauffement de la planète menace l'effondrement du climat, entraînant la destruction de la nature. L'éradication de la pauvreté et des maladies ne peut plus être reportée. Les messages de l'au-delà sont que la connaissance est la clé de notre salut. La science officielle ne pouvant résoudre ces problèmes, un changement de paradigme est nécessaire. Mais cette tâche immense ne peut être accomplie que par la coopération internationale et l'action collective.

Ceux qui participent à ce processus ne peuvent exclure quiconque de l'utilisation des résultats qu'ils ont obtenus. Les informations supplémentaires qu'ils ajoutent ne peuvent pas être cryptées ou brevetées. Ainsi, dans ce domaine qui n'est pas encore reconnu et même maudit par les scientifiques, tout résultat devient un bien public. Nous devrions être compensés pour la perte matérielle en sachant qu'un changement de paradigme ne se produit qu'une fois dans l'histoire de chaque civilisation. Si nous y participons, nous vivrons une grande aventure, et plus tard nous serons fiers d'avoir pris part à la lutte la plus passionnante de notre civilisation. Ceux qui obtiendront des résultats exceptionnels au cours des prochaines décennies inscriront à jamais leur nom dans l'histoire de notre civilisation. Le temps est essentiel pour nous, alors ne gaspillons pas notre énergie à faire des profits. Nos vies sont plus importantes que notre argent. Ne laissons donc pas nos instincts terrestres nous dominer. Travaillons avec tous ceux qui peuvent faire la différence dans ce domaine, pour le plus grand bien de tous. Travailler ensemble, c'est plus que de simples développements isolés. Pour notre survie, nous ne devons pas bloquer la libre circulation de l'information.

Budapest, 21 janvier 2022.

KUN Ákos

Alchimie moderne, Transformation matérielle

(Description opérationnelle)

Mise à jour: 12 février 2018.

Tout au long de notre histoire, l'alchimie a suscité le plus grand intérêt pour la science. L'alchimie, la possibilité de faire de l'argent rapidement, a intéressé tout le monde, des rois aux roturiers.



De nombreuses personnes ont commencé à faire des expériences avec différents produits chimiques, mais il leur a fallu du temps pour trouver comment fabriquer de l'or. Cependant, les expérimentateurs ont jeté les bases de la chimie, car ils ont créé de nombreux produits chimiques sans lesquels il n'y aurait pas d'industrie chimique aujourd'hui. Il existe de nombreux mythes sur les alchimistes qui ont réussi, et ils ont une base solide. Beaucoup de gens ne croient pas que l'or puisse être fabriqué à partir de matériaux sans valeur (par exemple le sable), mais au niveau actuel de l'ésotérisme, ce n'est pas impossible. Nous disposerons bientôt d'un générateur de faisceaux magnétiques capable de créer n'importe quel autre matériau à partir de presque tous les matériaux. Pour l'instant, cela n'est possible qu'avec des composés catalytiques dont la composition est incertaine.

Les alchimistes concevaient toutes les choses, toute la matière, comme des vibrations. Ils ont donc conclu qu'en modifiant les vibrations, toute substance peut être transmutée en une autre substance. Ainsi, un métal peut devenir un autre, même l'or. De nos jours, la magie n'est pas très populaire dans les milieux scientifiques, mais il serait utile de vérifier la validité de cette affirmation à l'aide d'outils modernes. L'objectif principal de la récente résurgence de l'alchimie ne serait plus de fabriquer de l'or, mais de produire des matières premières qui ne sont disponibles qu'en petites quantités sur Terre. Sur ce principe, on pourrait essayer de fabriquer des métaux rares à partir du quartz, par exemple, ce qui permettrait de produire à bas prix des alliages d'acier à haute résistance à la traction et à la corrosion. En outre, l'or peut également être utilisé comme matériau d'alliage, car il empêche la corrosion des métaux ordinaires. Cependant, il ne doit pas être utilisé comme un actif, comme un substitut de l'argent, car il ne rendrait personne plus riche. Mettre de l'or sur le marché en grandes quantités provoquerait le même type de perturbation que l'économie espagnole a connu il y a 500 ans après la découverte et le pillage systématique de l'Amérique.

Les conquistadors espagnols ont fait fondre des tonnes d'objets cultuels en or d'une valeur inestimable provenant des Indiens. Pendant des années, les navires chargés d'or, d'argent et d'autres trésors se croisaient presque entre les deux continents. Pourtant, le peuple espagnol ne vivait pas mieux qu'avant. L'abondance d'or a augmenté la masse monétaire, ce qui a rapidement entraîné une multiplication par dix des prix des denrées alimentaires. La dilution de l'argent a déclenché une hyperinflation dans la paysannerie. La situation ne serait pas différente aujourd'hui. Si l'or produit artificiellement était mis sur le marché en grandes quantités et que l'argent ainsi obtenu était distribué à la population, les prix suivraient la croissance des revenus et, en définitive, le niveau de vie

n'augmenterait pas. Certaines personnes s'enrichiraient dans le processus, mais il ne s'agirait pas des petites gens.

Elle pourrait facilement ne pas aller aussi loin au siècle de l'explosion de l'information, parce que l'action sortirait de temps en temps, faisant chuter le prix de l'or en bourse. Ce métal précieux très prisé serait comme l'améthyste, longtemps considérée comme une pierre précieuse, mais la découverte d'énormes gisements au Brésil a détruit son marché. De nos jours, elle est considérée comme une pierre semi-précieuse, et les spécimens moins purs sont vendus à très bas prix comme des minéraux. Alors qu'un brillant de 6 carats peut aujourd'hui coûter jusqu'à 300 000 dollars, une améthyste de 6 carats peut être obtenue pour quelques dollars seulement. Cela ne peut que plaire aux fabricants de bibelots, qui ont élargi la gamme de minéraux et de pierres semi-précieuses utilisés dans leurs produits avec ce beau cristal.

La possibilité de produire de l'or artificiellement n'est pas du tout un fantasme. Elle est reconnue dans les milieux scientifiques, et nous savons que n'importe quel physicien peut produire de l'or en utilisant la physique atomique. Ce type d'expérimentation a commencé en 1919, lorsque le physicien britannique Ernest Rutherford a choqué le monde en réussissant à transformer un élément en un autre. Il a transformé l'azote en oxygène et en hydrogène. Il n'a utilisé aucun élixir, aucun procédé alchimique secret, et a bombardé l'azote gazeux de son laboratoire avec un faisceau de noyaux d'hélium. Ce dernier a été transformé en fluor, puis en oxygène et en azote. Ce procédé est aussi peu rentable que l'or obtenu par auto-conversion à partir du mercure.

Il est apparu par la suite que le noyau pouvait être converti en le bombardant avec une énergie très élevée, et pas seulement au moyen d'accélérateurs. Dans les expériences dites de fusion froide, on a constaté à plusieurs reprises que le palladium se décomposait en fer, magnésium et autres éléments. Cela signifie que, dans certains cas, un processus chimique peut également conduire à des auto-formations. Ce phénomène a été confirmé par plusieurs instituts de recherche indépendants. Ces résultats prouvent que des auto-formations peuvent se produire à certains niveaux d'électron-volt dans les réactions chimiques. À la lumière de ces éléments, il ne semble plus si impossible que les alchimistes aient pu passer des siècles à fabriquer de l'or par des moyens chimiques. Les alchimistes médiévaux et modernes utilisaient deux types de catalyseurs (élixir, poudre de projection). La poudre blanche était utilisée pour faire de l'argent et la poudre rouge pour faire de l'or. La matière première était généralement du pseudo-mercure.

Le premier alchimiste à avoir réussi est le Français Nicolas Flamel. Il travaillait comme employé de bureau à la campagne lorsqu'il a acheté un livre très intéressant et mystérieux lors d'une visite à Paris. Le livre de 21 pages contenait 7-7 pages par groupes de trois. La première page nous apprend que ce livre a été écrit par le prince juif Abraham (qui était aussi prêtre, lévite, astronome et philosophe) au peuple juif, dispersé en Galilée par la colère de Dieu. Le reste du texte était écrit dans une langue qui lui était totalement inconnue et semblait indéchiffrable. Sa femme et lui se sont efforcés de le comprendre pendant près de 20 ans jusqu'à ce que, sous la direction d'un médecin juif, il découvre que le livre traite de la Kabbale, l'ancienne tradition ésotérique juive. Il lui fallut encore 5 ans pour déchiffrer les signes, et sur la base de cette recherche, le 17 janvier 1382, il réussit à transformer le mercure en argent pur. Le catalyseur nécessaire était une substance poudreuse blanche, dont il fallait très peu. Le 25 avril, Flamel a également réussi à produire l'élixir rouge, la pierre philosophale. Avec cela, il a pu fabriquer de l'or pur.

Bien que pas un seul grain des mystérieuses poudres n'ait survécu, le récit semble authentique. Pour le reste de sa vie, Flamel, le scribe mal payé, est devenu très riche. Il est devenu un homme charitable et philanthropique. Il a construit plus de 10 hôpitaux et 3 chapelles. Après sa mort, sa maison et même sa tombe ont été vandalisées. Mais la recherche de la pierre philosophale a été vaine. Seule une traduction du Livre d'Abraham a survécu après lui, mais elle aussi a disparu. Il n'a été retrouvé que 200 ans plus tard. Il a été vu dans la bibliothèque privée du cardinal Richelieu, puis a disparu à nouveau. Flamel a eu de nombreux disciples qui ont réussi, mais aucun n'était chimiste de formation.

Artephius, un alchimiste arabe du Moyen Âge, a également réussi à réaliser une transmutation avec un élixir d'argile liquide. De nombreuses sources mentionnent que le comte de Saint-Germain,

qui vivait à la cour de France, possédait également la pierre philosophale, qu'il utilisait à la fois comme orfèvrerie et comme élixir de vie. Cependant, il a gagné juste assez d'or pour subvenir à sa modeste subsistance. Mais il était heureux de faire une démonstration à ses invités. Mais les savants de l'époque postérieure ne s'intéressaient plus à la fabrication de l'or et se tenaient à l'écart de la magie. Ils considéraient l'alchimie comme une imposture. Ils ne croyaient pas à l'orfèvrerie. Helvetius, un célèbre érudit du XVIII^e siècle, s'est vu un jour demander par un in-



connu s'il connaissait la pierre philosophale. Il a dit non, et l'homme lui a montré une noix jaunâtre, semblable à une pierre. Après de nombreuses supplications, il a donné une miette au scientifique, qui a immédiatement essayé son ha-ha. Le résultat de l'expérience était sans aucun doute doré.

Ne pensons pas que de tels cas ne se rencontrent qu'au Moyen Âge. Les inventeurs de l'ère moderne ont également découvert le secret, mais comme leurs prédécesseurs, ils n'ont pas fait grand bruit. La qualité de l'or produit de cette manière était également impeccable. Le Dr S. H. Emmens n'en doutait pas non plus, à tel point qu'il a vendu l'or qu'il produisait au gouvernement des États-Unis. Même dans la seconde moitié du 20^e siècle, certains ont suivi les traces d'Albertus Magnus, de Paracelse, de Nicolas Flamel ou du grand chimiste belge Jean-Baptiste Helmont. Dans les années 1960, la télévision française a diffusé des images en direct d'un homme se faisant appeler le comte de Saint-Germain en train de fabriquer de l'or. Il coupe 3 centimètres d'une bobine de fil de plomb utilisée pour un fusible et la place dans un creuset vide. Il a ensuite pris une pincée de poudre grise, qu'il a appelée "poudre de projection", dans le médaillon qu'il portait autour du cou et l'a saupoudrée sur le morceau de fil. Il a scellé le creuset et l'a chauffé sur un brûleur à gaz pendant 5 minutes. Enfin, il a ouvert le récipient refroidi, et des millions de téléspectateurs ont regardé à la télévision pour voir le morceau de fil se transformer en or.

Franz Tausend, qui a transformé l'oxyde de fer et le quartz en or, constitue un chapitre particulier de l'histoire de l'alchimie. Dans un livre qu'il a publié, il a étayé son procédé par la théorie selon laquelle le noyau atomique est maintenu par des vibrations harmoniques et qu'en modifiant la longueur d'onde des vibrations, on peut créer différents éléments. Aucune expérience scientifique n'a prouvé la validité de cette théorie, mais cela n'a pas dérangé le parti nazi, qui a tenu à exploiter cette opportunité. Leur chef, Adolf Hitler, est en prison pour avoir préparé un soulèvement armé contre le gouvernement. Comme nous le savons tous, il en coûte beaucoup pour construire une carrière politique, et encore plus pour arriver au pouvoir. À l'époque, le parti national-socialiste ne peut espérer une aide directe des grands patrons, car la majorité des industriels allemands répugnent aux idées confuses d'Hitler. Cependant, le fidèle soutien du Führer, le général Erich Ludendorff, voit un grand potentiel dans cette version moderne de l'alchimie. Ils ne croyaient probablement pas au processus, car ils se seraient alors approprié cette mystérieuse méthode d'orfèvrerie. Mais l'idée semblait bonne, il fallait en faire tout un plat et amener les financiers à financer sa production.

Le plan a réussi, et la réunion a eu lieu dans un hôtel de Berlin, où les investisseurs potentiels ont pu vérifier les résultats alchimiques de Tausend sans aucune idée préconçue. En fait, pour renforcer la confiance, l'inventeur leur a permis d'apporter les matières premières qu'il avait spécifiées. Ils ont ensuite été fusionnés et enfermés pendant la nuit dans la salle des arbitres impartiaux, afin que l'alchimiste ne puisse pas y avoir accès. Le lendemain, Tausend a réchauffé la masse solidifiée et a ajouté un peu de poudre blanche au mélange fondu. Lorsque le creuset a refroidi et a été ouvert, une

pépite d'or d'un quart d'once en est sortie. L'argent a alors commencé à affluer dans la société nouvellement créée. Ludendorff l'a attendu. Dès qu'il l'a pu, il a transféré 500 000 marks sur le compte bancaire du parti et le parti nazi a quitté l'entreprise. Tausend n'avait même plus assez d'argent pour lancer la production et a dû repousser les investisseurs par ses propres moyens. Deux ans plus tard, le seul moyen qu'il a trouvé pour tenir ses créanciers à distance a été de produire en une nuit un lingot d'or de 26 onces. La confiance a alors été rétablie, et ceux qui avaient auparavant revendiqué son sang ont acheté davantage d'actions de la société.

Malgré cela, la production n'a toujours pas démarré. La fin de l'histoire est qu'en 1931, Tausend est arrêté et condamné à 4 ans de prison pour fraude. Depuis lors, il n'a jamais été établi s'il s'agissait d'un cas de fraude ou d'un cas d'escroquerie. Certains pensent que toute cette mascarade n'était rien d'autre qu'un complot de Satan pour amener Hitler au pouvoir. Mais il est également possible que Tausend ait utilisé des méthodes magiques médiévales déguisées sous une apparence moderne. Nous ne savons rien de la composition de la poudre blanche qu'il a utilisée. Il n'est pas non plus possible de reconstituer la procédure rétrospectivement, car les documents secrets de Tausend ont été détruits, y compris par le parti même dont il a contribué, consciemment ou non, à l'accession au pouvoir.

Ce n'est que lorsque la guerre a éclaté qu'est apparue une nouvelle lueur d'espoir qui aurait pu nous conduire à la production bon marché de cette importante matière première industrielle. Le deuxième représentant de l'alchimie moderne était le chiropracteur londonien Archibald Cockren. Cet éminent médecin ne sous-appliquait pas de méthodes magiques et ne voulait pas faire de l'or pour s'enrichir. Il mélangeait souvent une solution d'or à ses remèdes contre la goutte et d'autres maladies chroniques pour les rendre plus efficaces. Cette méthode de traitement n'a rien d'étrange, car l'Ajurveda indien utilise l'or pur depuis des milliers d'années à des fins de guérison. Mais les conditions de guerre ont rendu l'obtention d'or de plus en plus difficile. Il a donc commencé à faire des expériences dans son petit laboratoire domestique pour trouver un substitut à ce métal rare et cher. Il s'est vite rendu compte qu'il n'y avait rien à faire, il a donc dû essayer de produire de l'or artificiellement.

Il avait manifestement entendu parler de la pierre philosophale, car il a immédiatement concentré son attention sur sa production. Il a d'abord étudié les réactions de différents métaux. Il a mélangé de l'antimoine avec du fer, du fer et du cuivre avec un catalyseur secret, ce qui a déclenché diverses réactions chimiques. En 1940, il écrit dans son journal: *"J'ai commencé une nouvelle expérience avec un métal avec lequel je n'avais aucune expérience préalable. Ce métal que j'avais décomposé en sels et soumis à une préparation et une distillation spéciales, s'est transformé en pierre philosophale. La victoire est d'abord annoncée par un sifflement sauvage, un gaz épais s'élevant de la fiole, et un son semblable au claquement des mitrailleuses. Suivirent de puissantes explosions, tandis qu'une odeur âcre et délicate emplissait le laboratoire et ses environs."* Il est rentré chez lui ce jour-là avec l'intention de répéter ses expériences le lendemain, et s'il obtenait à nouveau les mêmes résultats, il transmettrait ses notes au secrétariat du War Office. Mais cela ne s'est pas produit. Le lendemain, les sirènes retentissent et la maison de Cockren est en ruines après le raid aérien le plus sauvage de Londres. Le chiropracteur était mort et les résultats de ses expériences réduits en cendres. Ironiquement, ce bombardement a été effectué par la même machine de guerre nazie dont la puissance était fondée sur la première tentative de fabrication d'or moderne.

Tout ce que nous avons appris de la deuxième tentative avortée, c'est que la pierre philosophale n'était pas une poudre magique créée par une intervention extraterrestre, mais qu'elle était composée de divers sels métalliques. Ces sels métalliques ont réagi avec d'autres métaux pour servir de catalyseurs et produire la transformation souhaitée. Cependant, nous ne savons pas si une transformation chimique a eu lieu ou si ces sels métalliques ont effectivement été capables de modifier la longueur d'onde du rayonnement énergétique émis par les noyaux par leur rayonnement énergétique subatomique, modifiant ainsi le poids atomique du matériau de départ. Ce type de transformation a été observé dans la nature depuis longtemps. Au Moyen Âge, l'eau miraculeuse de Somolnok était connue dans toute l'Europe et même dans l'Empire turc. Près de la ville de Szomolnok, près de Banská Bystrica dans le comté de Szepes, il y avait des eaux dans lesquelles le fer jeté était transformé en cuivre le plus fin en 24 heures. Selon les chimistes, un tel phénomène est également déclenché par les eaux vitrioliques, où une couche de cuivre se dépose sur le fer. Lorsqu'on le verse et qu'on le fait

fondre au feu, on obtient du cuivre. Dans ce "puits miraculeux", cependant, non seulement une fine couche de cuivre s'est formée sur les objets en fer, mais ceux-ci se sont transformés en cuivre dans toute leur section transversale. L'eau de source de la vallée du Seigneur ne contenait donc pas de vitriol, mais une sorte de catalyseur pour la transformation de la matière.

Selon les encyclopédies, un catalyseur abaisse le seuil d'énergie d'une réaction, ce qui permet de réaliser des processus chimiques qui ne se produiraient pas autrement. Il n'est pas exclu que l'abaissement du seuil de réaction permette également des transformations structurales atomiques. Aucun chercheur n'a encore essayé de le faire, mais c'est uniquement parce que la science officielle considère que l'autoformation sans réacteur nucléaire est impossible. Nous ne sortirons pas de cette impasse tant que nous ne serons pas convaincus que toute matière émet des ondes énergétiques de fréquences différentes. Il faut ensuite vérifier si la fréquence de ces ondes d'énergie, qui dépendent du numéro atomique, peut être modifiée de l'extérieur et, dans l'affirmative, si cela peut produire des changements physiques dans les noyaux de la substance en question par effet de rétroaction. Si cette transformation nucléaire subatomique est réalisable, nous n'avons plus besoin de la pierre philosophale, car la modification nécessaire de la fréquence peut être induite électroniquement par des générateurs d'ondes. Nous en avons besoin car, si l'industrie électronique se développe à ce rythme, il y aura bientôt une pénurie de métaux précieux (plus de 300 tonnes d'or et 7 000 tonnes d'argent sont utilisées dans les appareils électroniques produits chaque année dans le monde).

De cette manière, on peut non seulement fabriquer de l'or, mais aussi transformer n'importe quel matériau en n'importe quel autre matériau, ce qui offre des possibilités illimitées pour le développement de notre civilisation, afin de surmonter la pénurie de matières premières. Nous avons une réserve presque illimitée de sable et d'eau de mer. En transformant ces matériaux selon un processus en plusieurs étapes, nous pouvons approvisionner l'industrie en matières premières pendant des millions d'années, et ainsi surmonter la crise des matières premières qui a suivi la crise énergétique. En particulier, il existe un grand besoin d'utiliser le titane à grande échelle. Ce métal respectueux de l'environnement est plus léger que l'acier, mais dur et solide, avec une excellente résistance à la corrosion. Le seul obstacle à son utilisation généralisée est qu'il est extrêmement difficile à produire et coûte donc six fois plus cher que l'acier au chrome, dont le prix est notoirement élevé. Le titane n'est pas un métal rare, puisqu'il est le neuvième minéral le plus abondant sur terre. La raison pour laquelle il est si cher est que c'est un métal lent et difficile à extraire. De l'aérospatiale aux applications médicales, en passant par la fabrication d'appareils ménagers, ses utilisations sont nombreuses.

Le palladium est également très demandé. Mais sa présence naturelle est si rare qu'il est encore plus cher que le platine. Le rhénium est encore plus difficile à extraire. Il ne peut être obtenu que par précipitation de vapeurs volcaniques dans des conditions extrêmement dangereuses. C'est un élément d'alliage indispensable dans la sidérurgie moderne car il rend l'acier extrêmement dur et résistant. Elle le rend également résistant à la corrosion. Ces métaux peuvent également être produits dans des réacteurs multiplicateurs, bombardés de faisceaux de neutrons, mais seulement en quantités de l'ordre du milligramme ou à un coût prohibitif. La conversion par fusion et fission nucléaires n'a donc aucun avenir.⁵¹

Il n'est pas exclu que le secret d'une longue vie puisse être découvert par ce moyen, car les livres de magie mentionnent souvent que la pierre philosophale permet non seulement de fabriquer de l'or, mais que son absorption donne à son possesseur une jeunesse éternelle. Ce type de poudre n'est vraisemblablement pas le même que celui utilisé pour fabriquer de l'or, mais si nous pouvions le produire, nous pourrions utiliser nos outils de génie génétique pour étudier en profondeur la réac-

⁵¹ Les chercheurs des centrales à fusion seraient mieux lotis s'ils essayaient de fusionner des particules éthériques plutôt que des atomes à un coût astronomique. De cette manière, ils pourraient produire beaucoup plus d'énergie à un coût bien moindre. Un inventeur hongrois a déjà réussi à produire un éclair en boule dans des conditions de laboratoire. Il n'a pas coûté des milliards de dollars, comme le tokamak. Le chercheur hongrois a construit l'équipement nécessaire à cet effet pour une centaine de dollars. Mais il ne peut pas le fabriquer, car dans notre pays, les inventeurs sont considérés comme des ennemis publics, et les autorités font tout pour les détruire et les écraser. Incidemment, ce générateur de plasma est également capable de convertir des matériaux. Elle peut être utilisée pour créer des métaux de terres rares, et est même capable de décomposer les gaz à effet de serre et d'éliminer les déchets radioactifs. Pour plus de détails, voir le livre de György Egely: Watercars... Antigravity... (pages 33-37).

tion qui se produit dans le corps. Il ne serait pas judicieux d'utiliser cette méthode à grande échelle à l'heure actuelle en raison de la surpopulation humaine, mais nous connaîtrions le niveau d'intervention nécessaire pour induire une augmentation durable de la durée de vie et, à l'avenir, nous pourrions le faire artificiellement, en utilisant des rayonnements d'énergie subatomique.

Il est également intéressant de noter que l'alchimie était une profession plutôt risquée. Les seigneurs cupides punissaient souvent la fraude par la mort. Le roi Frédéric Ier de Prusse, par exemple, a fait pendre son alchimiste malchanceux sur une potence en or, mais il a d'abord fait tremper son corps dans de l'or chaud. Mais l'échec s'est souvent avéré utile. Les alchimistes ont jeté les bases de la chimie moderne en découvrant, comme sous-produit de leurs expériences infructueuses, les moyens de produire de l'aluminium, du cinabre, de la potasse, du mercure, de l'acide sulfurique, de l'acide chlorhydrique, de l'acide benzoïque, de l'acide nitrique, etc. Une nuit de 1699, Henning Brand a remarqué que la vapeur qui s'élevait de son chaudron illuminait la pièce. Il a découvert le phosphore.

Mais l'invention la plus importante a été la porcelaine. Un alchimiste nommé Böttger tentait d'enrichir la fortune de son client à la cour de l'électeur saxon Auguste le Fort, mais sans succès. Après ses échecs en série, il a senti la corde du bourreau autour de son cou. En désespoir de cause, il a jeté sa perruque dans le chaudron en ébullition. Il ne manquait que le kaolin sur la perruque pour produire une substance plus précieuse que l'or. La porcelaine qu'il a accidentellement inventée n'était à l'époque disponible qu'en Chine. Le kaolin était abondant, mais personne ne savait qu'il s'agissait du matériau de base de la porcelaine. Il n'était donc utilisé que sous forme de poudre pour remplacer la poudre de riz, très chère. Le collège électoral étant basé à Meissen, cette ville est devenue la citadelle de la production européenne de porcelaine.

La littérature parle également d'une invention dont la réalisation menacerait l'existence même de l'humanité. Selon le dernier grand alchimiste, le Français Fulcanelli, une bombe atomique pourrait être fabriquée à partir de quelques grammes de métal et anéantir des villes entières. En effet, "certains arrangements géométriques de métaux très purs peuvent déclencher une explosion atomique sans électricité ni vide". Dans ce cas, l'explosion est très probablement déclenchée par un rayonnement de forme (rayonnement énergétique subatomique concentré émanant de certaines formes géométriques). Le secret de la fabrication de cette bombe n'a heureusement pas été révélé par le scientifique caché du 20^e siècle.

Il a déjà été démontré que l'univers est structurellement unifié, avec seulement des différences de taille de l'ordre de grandeur. Nous sommes convaincus que le macro-monde va de pair avec le micro-monde. À petite échelle, l'atome est construit sur le même principe que les systèmes planétaires individuels. L'électron tourne autour du noyau de la même manière que la Terre tourne autour du Soleil. Il s'ensuit que la masse du noyau est supérieure de plusieurs ordres de grandeur à celle de l'électron. Un noyau peut avoir non pas un seul électron en orbite, mais plusieurs électrons, tout comme le Soleil a plusieurs planètes. Les propriétés physiques de la matière sont déterminées par le nombre d'électrons en orbite autour du noyau et par la masse de ce dernier. Contrairement à ce que nous savons en physique, il est très probable que le noyau et l'électron soient tous deux chargés né-



Johann Friedrich Böttger

gativement au sens énergétique du terme, puisque chaque particule est matérielle. Le rayonnement négatif qu'ils émettent est la raison pour laquelle ils sont mutuellement attirés l'un vers l'autre. Cependant, les électrons ne tombent pas dans le noyau car, comme pour les planètes, la force centripète empêche la plus grande particule d'attirer la plus petite. Comme les planètes, les électrons sont maintenus en orbite par l'équilibre des forces gravitationnelles et centrifuges. Cette hypothèse est étayée par une note dans son livre des Védas, qui, outre la relativité de l'espace et du temps, parle de la loi de "la gravité tapie dans chaque atome de la Terre".

Cette théorie séduisante présente toutefois une vulnérabilité. Sur cette base, les noyaux des atomes privés de leurs électrons devraient fusionner ensemble, et les électrons détachés ne pourraient pas circuler individuellement dans la matière, mais devraient être rassemblés en une masse par leur rayonnement négatif. Mais cela ne se produit pas, et la raison en est très probablement que les particules élémentaires tournent à des vitesses extrêmement élevées autour de leurs propres trous de spin. Ce mouvement vif et intense empêche mécaniquement les particules atomiques de s'agglutiner, et c'est sans doute aussi la raison pour laquelle les quanta d'énergie ou les particules subatomiques qui circulent librement peuvent être comprimés mais ne s'agglutinent normalement pas. Comme la masse des particules de matière est très faible, elles ne sont pas soumises aux forces d'inertie. Par conséquent, lorsqu'ils entrent en collision, ils ne se brisent pas en morceaux comme les corps célestes, mais rebondissent simplement l'un sur l'autre.

Pour unir deux noyaux, c'est-à-dire pour arrêter leur rotation autour d'un axe, il faut une pression et une température énormes. La fusion de noyaux pressés l'un contre l'autre dans ces conditions donne en revanche lieu à une énorme quantité d'énergie, ce qui est le principe même des centrales à fusion et des bombes à hydrogène. L'énergie négative émise par les plus petites particules de matière et l'effet d'attraction qui en résulte ne peuvent être pleinement exploités que lorsqu'elles sont converties en une molécule fermée ou forment une structure cristalline. La condition préalable à l'apparition et à l'agrégation sans perturbation du rayonnement d'énergie négative est l'atteinte d'un état de repos, c'est-à-dire l'intégration des particules élémentaires de la substance à un point tel qu'elle apparaît à l'extérieur, vers l'environnement, comme une unité déjà au repos.

Les rayonnements à énergie concentrée peuvent non seulement induire un flux d'électrons dans la matière en retirant des électrons de la couche électronique la plus externe, mais aussi induire des changements plus profonds dans les atomes. En augmentant l'intensité du rayonnement énergétique, les quanta d'énergie poussent également les électrons des coquilles électroniques internes hors de leurs orbites et arrachent des particules du noyau, provoquant des changements structurels dans la matière. La modification de la configuration des électrons et du poids atomique entraîne une diminution du numéro atomique de la matière et modifie ses propriétés physiques. Cette méthode est donc un moyen relativement simple de créer un numéro atomique inférieur à partir d'un numéro atomique supérieur et un numéro atomique supérieur à partir d'un numéro atomique inférieur, réalisant ainsi le vieux rêve des alchimistes de pouvoir fabriquer de l'or à partir d'autres éléments. Grâce à la physique atomique, nous pouvons déjà fabriquer de l'or à partir de mercure d'un numéro atomique supérieur, mais cette méthode est très coûteuse, son coût étant supérieur à la valeur de l'or produit. La conversion par irradiation à énergie concentrée sera beaucoup moins chère et moins dangereuse. Incroyablement, il existe déjà des exemples de ce type de conversion de la matière.

Lors de la VI^e conférence internationale sur l'hydrofusion, un chercheur amateur a signalé qu'il avait fabriqué de l'or à partir de graphite dans ses expériences. Il a placé de la poudre de graphite pur dans un creuset et a formé un circuit en ajoutant des électrodes en graphite. Des impulsions à haute tension et à courant élevé ont provoqué la fusion de la fine poudre de graphite en grains plus gros, et la réaction a produit des perles mères ferromagnétiques et quelques grains d'or comme sous-produits. Il ne comprend pas encore comment cela s'est produit, mais il est presque certain que les bulles de plasma entourant les décharges électriques à haute tension et à courant élevé jouent un rôle majeur dans cette autoformation particulière. À l'avenir, toutefois, le rôle le plus important de cette méthode ne sera pas joué par le placage d'or, mais nous serons en mesure de créer des matériaux spéciaux – introuvables dans la nature – qui seront extrêmement solides et indestructibles par des moyens mécaniques. Ainsi, nous serons en mesure de concevoir et d'inventer des matériaux qui

répondent aux exigences maximales d'utilisation. Il y aura une alchimie moderne, qui sera la science de l'échange des éléments.

La transformation énergétique et la conception des matériaux n'auront pas pour but de faire de l'argent, car l'or sera à l'avenir un métal comme les autres, son importance se limitant à son rôle de matière première industrielle. Tel sera probablement le sort des diamants et autres minéraux rares à l'avenir, car la production de ces matières premières à partir d'autres matériaux bon marché deviendra une tâche de routine. Un autre argument, donc, qu'il ne vaut pas la peine de collecter la valeur matérielle. Il se peut que l'ara-nyunk que vous avez bricolé vaille autant que le morceau de fer rouillé qui traîne sur le bord de la route. Les gens ne prendront même pas la peine de se pencher pour l'obtenir. Le développement ultérieur de cette méthode, la matérialisation par des moyens techniques, est susceptible de permettre de créer une copie parfaite de n'importe quel objet. L'achat d'œuvres d'art en tant que propriété n'aura donc plus de sens, puisque grâce à un répliqueur ou un duplicateur, des copies de toute œuvre d'art de valeur peuvent être produites à bas prix et en quantité illimitée, sans aucune différence dans la composition atomique de l'original.

Le secteur de la bijouterie a déjà été touché par un avant-goût de dévaluation. Nous ne sommes pas encore capables de matérialiser les diamants, mais nous sommes capables de les produire artificiellement. L'industrie de la joaillerie n'a pas encore été ébranlée par le cristal créé artificiellement en laboratoire, car la cristallisation est un processus coûteux et complexe, et les diamants industriels produits ne sont pas moins chers que les vrais. Cependant, une nouvelle technologie a été mise au point en Russie. Elle permet de transformer du graphite chauffé à 1800 °C en diamants sous une pression de 80 000 atmosphères, imitant ainsi la nature. Les bijoux en diamant représentant la moitié des ventes mondiales de bijoux, l'apparition de ce substrat brillant parfait et bon marché a suscité une grande inquiétude sur le marché. En outre, il est possible de produire des diamants jaunes, bleus dorés et rouges, qui sont très rares dans la nature. Pour ajouter à la confusion des commerçants et des acheteurs, il n'y a aucune raison pour que la production de masse ne soit pas possible en raison de la disponibilité bon marché et abondante de la matière première. Les experts ne peuvent pas non plus déclarer que le diamant produit sur la chaîne de montage est un métal précieux, ce qui maintiendrait le prix des diamants naturels, car les deux variétés sont produites de la même manière. La seule différence entre un diamant créé dans des conditions artificielles et celui qui sort d'une mine de diamants est qu'il est plus beau, plus parfait et plus gros.

Investir de l'argent dans l'immobilier n'aura pas beaucoup de sens non plus, car l'approvisionnement illimité en énergie et les nouvelles méthodes de construction réduiront considérablement le coût de production des maisons. Il est particulièrement inutile d'acheter des biens immobiliers dans les grandes villes. De nombreuses personnes achètent des logements coûteux dans le centre des métropoles dans l'espoir que les prix augmentent encore plus par la suite. Dans les pays occidentaux, on observe une tendance croissante à s'installer à la campagne, près de la nature, où il n'y a pas de bruit, pas d'embouteillages et où l'air est pur. En conséquence, le cœur des villes du monde se dépeuple progressivement. Newcastle en Angleterre, par exemple, est déjà en train de le faire, les pères de la ville vendant les appartements vacants pour 50 pence. La seule condition d'emménagement est que le nouveau locataire doit rénover à ses frais le bien donné. La construction souterraine mettra fin à la spéculation foncière, car nous verrons de plus en plus de colonies construites sous terre à l'avenir. Ce type de construction sera particulièrement important dans les zones sujettes aux tremblements de terre, car plus on s'enfonce dans la croûte terrestre, moins les effets des tremblements de terre se font sentir. À l'avenir, l'acquisition de terres agricoles deviendra également non viable, car les cultures ne seront pas réalisées dans le sol mais en hydroponie, c'est-à-dire dans de l'eau mélangée à des nutriments.

Neutraliser la microgravité (Description opérationnelle)

Le lecteur moyen ne sait presque rien de la microgravité. C'est parce qu'elle n'est pas mentionnée

dans les manuels scolaires. Les physiciens interprètent également ce phénomène différemment des ésotéristes. La plupart du temps, elle est comprise comme le comportement de la matière en apesanteur en apesanteur. Mais la signification réelle de la microgravité est bien plus importante. Selon les ésotéristes, la microgravité n'est rien d'autre qu'une forme microcosmique de la gravité interplanétaire. Nos anciens sages ont déclaré il y a des milliers d'années que le micro-monde est comme le macro-monde. Hermès Trismégiste a écrit ceci sur une tablette d'émeraude trouvée dans sa tombe. "Comme en haut, comme en bas!" Au sein des atomes et des molécules, la gravité est la même que dans le système solaire, mais de manière cyclique. Ce phénomène est déjà connu des scientifiques et s'appelle la cohésion. Mais la cohésion n'est qu'un domaine étroit de la microgravité. Il s'agit de l'assemblage d'atomes et de molécules. La microgravité, quant à elle, ne se situe pas seulement autour des plus petites particules de matière, mais aussi à l'intérieur des atomes. Aujourd'hui, la manipulation de cette microgravité va ouvrir des horizons imprévisibles dans le domaine de la transformation de la matière.

Malheureusement, les extraterrestres sont rarement utiles, mais la nature est toujours à portée de main en tant que professeur ultime. Ce n'est pas pour rien que la Bible conseille: "Interrogez la bête, et elle vous enseignera, et les oiseaux du ciel vous le diront. Les poissons de la mer te le diront." Beaucoup de nos scientifiques ont déjà suivi ce conseil, et d'innombrables inventions sont basées sur la copie de phénomènes observés dans la nature.⁵² Aujourd'hui, des ingénieurs de l'université de Californie se sont penchés sur l'application pratique d'un phénomène physique extrêmement intéressant appelé microgravité, une forme particulière de gravité connue sous le nom de cohésion ou force intermoléculaire⁵³. Comme nous le savons, la microgravité, ou les forces de van der Waals⁵⁴ comme on les appelle dans le monde scientifique, se produit lorsque des atomes ou des molécules individuelles entrent en contact les uns avec les autres sur une grande surface ou sont très proches les uns des autres. Une manifestation typique de cette dernière est la force capillaire. Dans les matériaux solides, le rapprochement des atomes et donc l'exercice maximal de l'attraction gravitationnelle entre eux n'est possible que par un rayonnement d'énergie subatomique positive, c'est-à-dire par le ramollissement du matériau.

La neutralisation de la force gravitationnelle permet d'aplanir les rugosités de la surface et de lier les deux solides entre eux. Une fois les particules éthériques retirées, l'attraction gravitationnelle réaffirmée maintient les deux matériaux ensemble. Il se forme entre eux un lien fort qui dépasse l'efficacité du meilleur adhésif. Cet effet pourrait être obtenu en rectifiant parfaitement les surfaces de contact. À l'heure actuelle, cependant, même nos machines à polir les plus précises ne peuvent pas produire une surface lisse lorsque les atomes de surface sont côte à côte. Même une surface qui semble lisse au microscope est pleine d'irrégularités de grain de cristal. Par conséquent, seule une petite fraction des atomes peuvent entrer en contact direct les uns avec les autres, ce qui ne crée pas la force de cohésion nécessaire pour que les deux matériaux s'assemblent.

Toutefois, il est possible d'obtenir un ajustement serré par d'autres moyens. La nature nous offre la solution sur un plateau d'argent. L'évolution, la lutte pour la survie au cours de milliards d'années, a contraint les organismes vivants à exploiter tous les phénomènes physiques existants. De récentes recherches en physique ont révélé que la microgravité est également utilisée par une espèce de lézard, le gecko. Aristote a observé dans l'Antiquité que les geckos peuvent monter et descendre des murs avec aisance et peuvent même se suspendre au plafond avec un seul doigt. Cette capacité a été obtenue d'une manière très ingénieuse. Ayant constaté que l'imitation de la surface rampante était

⁵² La découverte la plus récente est que les oiseaux évitent les collisions dans l'air en s'écartant toujours à droite les uns des autres. Nous pourrions introduire cette règle dans l'aviation. Si cette règle était inculquée aux futurs pilotes, nous n'aurions pas de crash. Et cela pourrait être inculqué à nos pilotes automatiques.

⁵³ La force intermoléculaire est un terme plus approprié que la cohésion, mais la microgravité s'étend non seulement à l'attraction externe, mais aussi à l'attraction entre les particules subatomiques de la matière au sein du noyau atomique.

⁵⁴ Selon les scientifiques, les forces de van der Waals sont des forces électriques faibles qui se produisent entre des dipôles résultant du déséquilibre des charges des molécules. Cependant, cette explication ne tient pas, car ces forces agissent à la fois dans les matériaux magnétisables et non magnétisables (par exemple, les plastiques). La microgravité n'a rien à voir avec le magnétisme et encore moins avec l'électromagnétisme.

une tâche insoluble, il a abordé le problème d'une manière différente. Il s'est dit que s'il ne pouvait pas copier l'irrégularité de la surface sous ses pieds, il s'adapterait. Il a conçu une surface de pied qui s'adapte de manière flexible à la rugosité du mur ou d'une autre surface. Pour ce faire, il fait pousser sur les semelles des extrémités de poils qui pénètrent dans les moindres recoins et forment un contact étroit avec la surface d'appui.

Les poils, qui s'enroulent en bandes sur les orteils, doivent être considérés comme une brosse à raser en poils de blaireau, avec des milliers de filaments extrêmement fins et doux. Les poils des orteils du gecko sont encore plus fins. Ce minuscule reptile possède environ 14 000 poils fins par millimètre carré de ses pattes, et chaque brosse miniature peut se plier dans n'importe quelle direction. Des images microscopiques ont montré que chaque doigt possède une rangée transversale serrée de 2 millions de poils. Chaque soie ne fait que 0,1 millimètre de long, et des milliers de petites spatules de 0,2 micromètre de long partent de l'extrémité de chaque soie. En raison de l'extrême finesse des filaments, les poils individuels ne sont pas visibles à l'œil nu. Les doigts du gecko ressemblent à des roses de chou-fleur. Leur toucher velouté indique à lui seul qu'il ne s'agit pas de peau mais de poils extrêmement fins.

Comme cela n'est pas apparent à l'œil nu, les chercheurs ont passé des siècles à deviner ce qui pousse les geckos à s'accrocher aussi fortement à n'importe quelle surface. Ils ont d'abord pensé que les bandes ressemblant à des choux-fleurs n'étaient rien d'autre que des disques collants. Comme les pattes des grenouilles et de certains insectes, ils ont un vide sous leurs pieds qui les maintient en place. Cependant, les glandes productrices de film fluide nécessaires à la création d'un vide étanche n'ont pas été découvertes. Ils ont également émis l'hypothèse qu'un lien chimique entre la semelle et la surface est créé par la sécrétion d'une sorte de substance collante. Cependant, après avoir alterné entre des surfaces hydrofuges et absorbantes, cette hypothèse a également été réfutée, car le gecko a adhéré aussi bien à tous les matériaux. Il n'a pas non plus émis d'énergie subatomique accrue, ce que la plupart des organismes vivants peuvent faire. Dans ce cas, c'est une énergie négative qui est nécessaire, et non positive, car un rayonnement gravitationnel intense collerait facilement à tous les matériaux. Mais pour le déverrouiller, il faudrait un cerveau avancé et une attention constante.

Le gecko a choisi une solution beaucoup plus simple. Grâce à ses poils microscopiques, il entoure complètement toute irrégularité de la surface rampante et utilise au maximum sa force gravitationnelle. Ce n'est pas la façon d'obtenir une adhésion parfaite, mais ce n'est pas le but ici. Le gecko a seulement besoin d'une traction suffisante pour ne pas tomber du mur. C'est ce qu'il a obtenu avec cette méthode. Il a même dépassé l'exigence de pouvoir supporter son propre poids en toute sécurité. Toutes les soies des pattes du gecko peuvent supporter un poids combiné allant jusqu'à 125 kilogrammes. Pour le décoller du mur, il faut la force nécessaire pour arracher un de ses doigts, soit la force nécessaire pour arracher un plâtre d'hôpital d'une surface de peau.

Il n'est pas étonnant que les ingénieurs de l'UC Berkley voient une grande imagination dans l'application pratique de ce phénomène. Ronald Fearing et Metin Sitti utilisent la microscopie à force atomique pour imiter la géométrie des fonds de bière. Ils ont sculpté des réseaux de nanotubes dans des surfaces en caoutchouc de silicone et en résine de polyester. Même des modèles rudimentaires ont clairement démontré que le matériau ne joue aucun rôle dans l'exploitation de la microgravité. C'est uniquement la géométrie de la surface adhérente qui détermine le degré d'attraction ou de rétention. Entre-temps, le laboratoire NanoRobotics de l'université Corneille Mellon de Pittsburgh a mis au point le premier substrat artificiel de gecko, qui contient 29 000 "éléments adhésifs" par centimètre carré. Comme ces étirements sont également induits par la microgravité, ils adhèrent uniformément à toute surface. Il n'a pas d'importance si la surface est humide et peut adhérer à plusieurs reprises avec la même force. Les pieds artificiels de gecko seront utilisés dans tous les domaines de la vie. Les industries militaire et aérospatiale s'y intéressent également de près, car il peut être utilisé sous l'eau et dans l'espace. Sous l'eau, le collage n'est pas possible, et les pieds à vide ne fonctionnent pas dans le vide. La microgravité, en revanche, fonctionne dans tout l'univers.

Il pourrait même être d'une grande utilité à la maison, où des meubles individuels pourraient être fixés solidement à n'importe quelle surface sans laisser de trace. Par exemple, un vase à fleurs fixé

au pied d'une table ne risque pas de basculer ou de répandre de l'eau lorsqu'il est poussé contre le coin de la table, ni de tomber et de se casser. Il ne serait pas non plus nécessaire de trouver une surface en forme de miroir pour fixer les appareils de cuisine où le raccord à vide pourrait être activé, car ils s'arrêteraient fermement n'importe où. En profitant de ce phénomène, il n'est pas nécessaire de fixer le porte-savon aux carreaux. Il suffit de la pousser avec la ventouse. Lorsque vous nettoyez un carrelage, il n'est pas nécessaire de le contourner, car il pourrait être arraché en un instant puis remis en place. En outre, il peut être utilisé dans des milliers d'autres endroits, ce qui rend la vie beaucoup plus facile et plus sûre.

À propos, il existe une troisième forme de microgravité, qui se produit avec des matériaux membranaires. Beaucoup d'entre vous ont constaté que lorsque vous utilisez un film polyéthylène à des fins domestiques, vous devez faire très attention car il s'écrase facilement. Si un bord est replié, il adhère à l'autre côté du film de telle sorte qu'il ne peut pas être gratté. Ce n'est pas parce que le film plastique est collant. La raison pour laquelle il colle est que le matériau extrêmement fin n'empêche pas les atomes du film de se coller fermement les uns aux autres. L'attraction gravitationnelle des atomes fait que les deux matériaux se collent l'un à l'autre, comblant ainsi les imperfections de l'autre. L'industrie du bâtiment exploite ce phénomène depuis des milliers d'années pour la dorure des palais et des bâtiments de musées. Au lieu d'appliquer une fine poudre d'or mélangée à de la colle sur les boiseries et les stucs en plâtre, les décorateurs d'intérieur ont appliqué sur la surface un film d'or dont l'épaisseur est inférieure à un millième de millimètre. Les plaques, soigneusement creusées à l'aide de pinces, sont lissées à l'aide d'une brosse sèche pour plus de sécurité. Cette couche de "fumée d'or" adhère si fermement au substrat qu'elle ne peut être enlevée. Aucun adhésif ne peut créer un lien plus fort et plus durable que la cohésion. À propos, une once (28,3 grammes) d'or peut produire plus de 30 m² de fumée d'or.

Une découverte fortuite a conduit à l'utilisation de ce phénomène dans la pratique quotidienne. Lorsqu'il pleut, les femmes mettent des bas de laine usagés sur leurs bottes pour ne pas glisser sur les routes défoncées. Les fibres fines et les petits yeux du collant remplissent les irrégularités de la surface de la glace, pénètrent dans les cristaux de glace et ainsi la microgravité serre le pied sur la route glissante. Toutefois, si le pied de gecko peut être testé en laboratoire et produit en série en usine, nous pouvons résoudre ce problème de manière beaucoup plus esthétique. Ce matériau microporeux sera utilisé pour recouvrir les semelles des bottes de raquettes à neige et d'autres chaussures d'hiver, afin de les rendre aussi stables pour les déplacements en hiver que les voitures avec leurs chaînes à neige. Selon des informations récentes, le nanotechnologue Andre Geim et ses collègues chercheurs ont déjà mis au point une surface flexible recouverte de millions de fibres de polyamide. La surface, constituée de fibres d'une épaisseur de l'ordre du micron (millième de millimètre), possède les mêmes propriétés adhésives que l'empreinte d'un gecko, mais son coût de production est si élevé que, jusqu'à présent, ils n'ont pu produire qu'une pièce de 1 cm². Ils ont calculé qu'une surface de 200 cm² (de la taille d'une paume de main) pourrait facilement retenir une personne au plafond.

La microgravité joue également un rôle dans la friction. Non seulement deux matériaux pressés l'un contre l'autre ne glissent pas l'un sur l'autre, mais leur rugosité de surface les en empêche. Lorsque les molécules sont pressées l'une contre l'autre, l'attraction gravitationnelle entre les atomes augmente, ce qui accroît encore la force de friction. La microgravité joue également un rôle dans l'efficacité du collage. Comme nous le savons, le collage de deux matériaux est rendu possible par l'adhésion⁵⁵, lorsqu'une substance liquide appelée adhésif est utilisée pour remplir l'espace entre les irrégularités de surface des deux matériaux. Les molécules de l'adhésif adhèrent aux molécules des deux matériaux et un lien adhésif se forme entre eux. Dans le cas des super adhésifs, cette force peut être telle que les deux matériaux ne peuvent plus être séparés. En cas de séparation violente, l'adhésif arrache une couche de l'un des matériaux et s'en sépare. Dans le cas de matériaux durs (par exemple, les métaux), l'adhésif se détache. L'adhésif est principalement composé de plastique, qui

⁵⁵ Le phénomène d'adhésion et la raison de son apparition ne sont pas encore clairs. Selon l'explication actuelle des physiciens, l'adhésion se produit lorsque deux matériaux sont serrés l'un contre l'autre avec une diminution de l'énergie de surface. Comme d'autres interactions faibles, le phénomène d'adhésion est probablement subatomique.

est beaucoup moins résistant que le métal. Pour éviter cela, la plupart des fabricants exigent strictement que l'adhésif (par exemple l'adhésif instantané cyanoacrylate) soit appliqué aussi finement que possible sur la surface à coller. Cette exigence est toutefois une façon inconsciente d'augmenter l'efficacité des superadhésifs. En fait, la force de l'adhésif est également favorisée par la microgravité. Le processus d'ajustement et de séchage sous pression rapproche le plus possible les molécules des deux matériaux et crée une attraction gravitationnelle entre elles. Une fois que l'adhésif a durci, les deux matériaux ne peuvent plus s'éloigner l'un de l'autre, de sorte que la microgravité augmente en permanence l'adhésion.

Ce phénomène a été spécifiquement exploité par deux chercheurs américains pour la mise au point d'un ruban adhésif étanche. Le grand avantage de la microgravité est son imperméabilité. La plupart des adhésifs ne peuvent être utilisés que sur des surfaces sèches. Ils se décolent des surfaces mouillées, et l'eau empêche l'adhésion. La microgravité fonctionne aussi dans l'eau. Comme les ondes gravitationnelles traversent tous les matériaux, la présence de molécules d'eau ne constitue pas un obstacle. Sur cette base, Robert Langer et Jeffrey Karp ont mis au point un pansement qui peut être utilisé à la fois pour les plaies ouvertes et les blessures internes. Les deux chercheurs ont réussi à imiter la laitue de gecko à l'aide de la nanotechnologie, doublant ainsi l'adhérence des rubans adhésifs respectueux des tissus précédemment utilisés. L'adhésion en microgravité, qui fonctionne également dans un milieu humide, permet d'utiliser le nouveau type de ruban adhésif dans des endroits où les sutures conventionnelles sont difficilement applicables (par exemple, les incisions de l'intestin grêle et les incisions vasculaires) ou dans les perforations gastriques causées par des ulcères gastriques. Le nouveau ruban adhésif étant fin et flexible, la section endommagée peut être virtuellement enroulée autour.



Maintenant que nous avons vu ce qui a été réalisé jusqu'à présent dans l'utilisation de la microgravité, examinons les possibilités pour l'avenir. Ils ne sont pas nouveaux, puisqu'ils sont utilisés depuis des temps très anciens. Cependant, aucune recherche scientifique n'a été effectuée dans ce domaine car la science officielle a classé les phénomènes ésotériques dans la catégorie des fantasmagories et refuse de les traiter sérieusement. Mais la recherche sur ces phénomènes, qui ont été déclarés frauduleux, les mènerait le plus loin. Restant dans le domaine de la neutralisation de la microgravité, la plus grande résistance dans les milieux scientifiques a été la possibilité d'une ouverture du corps sans cicatrice. Nos scientifiques ont des frissons à la seule mention des guérisseurs de Manille. Pourtant, avec un aimant extrêmement puissant, ils seraient eux aussi capables de séparer les matériaux de manière non destructive.

C'est ce que font les guérisseurs philippins avec l'énergie éthérique concentrée qui émane de leurs doigts. Ils peuvent pratiquer des interventions chirurgicales sans cicatrices et sans sang, et même "coller" ensemble des tissus excisés (par exemple, des segments d'intestin). Cette énergie concentrée permet également de coller des sections intactes ensemble en neutralisant la microgravité. Dans cette région géographique, il existe un certain nombre de gyrosoudeurs qui sont capables de créer, grâce à l'énergie émanant de leurs mains, un puissant champ anti-cohésif qui neutralise la force de cohésion entre les molécules. Ils peuvent ainsi pénétrer à l'intérieur du corps sans créer de plaies de coupure ni même détruire les cellules. L'avantage de cette méthode de guérison supérieure est que les tissus morts ne sont pas éliminés par le lent mécanisme d'auto-nettoyage du corps, mais sont retirés du corps lors d'une procédure chirurgicale spéciale, de sorte que les organes guéris par le faisceau d'énergie sont également nettoyés.

Étant donné que, contrairement à la chirurgie traditionnelle, la pénétration n'endommage pas les cellules individuelles, la perte de sang est minimale et seule la quantité de sang qui s'échappe de la peau ouverte ou des jonctions capillaires des fragments de tissu retirés est produite. Si un morceau de l'organe malade est complètement mort (par exemple dans le cas d'un ulcère intestinal), la section ulcérée de l'intestin est irradiée avec l'énergie anticancéreuse de leurs doigts, les extrémités intactes sont jointes et fermées sans suture. Ils ont également besoin d'un assistant guérisseur pour les aider dans cette tâche, qui maintient également la plaie ouverte pendant l'opération en utilisant

l'énergie de ses doigts pour empêcher la peau de se refermer pendant la manipulation. La fixation sans suture de tissus intacts est rendue possible par le fait que, lorsqu'elle est manipulée avec de l'énergie, la force adhésive entre les molécules le long des surfaces séparées est fortement réduite. Le guérisseur pousse ces morceaux de tissu "ramolli" l'un contre l'autre et, en éliminant la force antiohésive, la force de cohésion entre les molécules écrasées est restaurée, ce qui garantit que les surfaces fusionnées s'emboîtent parfaitement.

Une adhésion sans faille peut également être obtenue si les guérisseurs séparent les tissus de chaque partie du corps dans une section transversale complète. Nous savons que dans les solides, deux corps assemblés ne peuvent normalement pas "fusionner", car la rugosité de la surface empêche les molécules opposées de se rapprocher suffisamment pour permettre une liaison cohésive. En revanche, les rayonnements à énergie positive réduisent la force de cohésion entre les morceaux de tissu à assembler, ce qui permet d'éliminer la barrière à la fusion due à la rugosité de la surface. Le rayonnement énergétique subatomique de type Yang provoque la fusion des tissus fusionnés. Une fois le rayonnement énergétique éliminé, le lien cohésif entre les molécules en contact est stabilisé, assurant la continuité des tissus fusionnés sans formation de cicatrices.⁵⁶

Dans ce type d'opération, beaucoup ne comprennent pas non plus comment les parties disséquées du corps peuvent se refermer de manière transparente. Ce phénomène s'explique par le fait que les molécules situées sur les deux bords de la plaie, à la limite entre le tissu ouvert et le tissu intact, sont dans un état de transition. Ces molécules ne sont plus soumises à un rayonnement énergétique suffisamment fort pour neutraliser complètement la force de cohésion qui agit entre elles, de sorte qu'une fois le rayonnement énergétique supprimé, c'est-à-dire lorsque l'opération est terminée, les molécules en position d'interface sont à nouveau fortement collées les unes aux autres. Cette liaison étroite a à son tour pour conséquence que les molécules voisines adjacentes sont également rapprochées au point que la force de contraction cohésive peut également agir entre elles. Le processus de restauration du lien cohésif se déroule ensuite en chaîne sur toute la longueur de la surface corporelle ouverte, de sorte que la plaie se rétrécit dans les deux sens jusqu'à ce qu'elle se referme finalement comme une fermeture éclair sans aucune trace.

Le diagnostic proprement dit, le diagnostic de la maladie, prend deux formes. Les guérisseurs peuvent voir l'aura à distance et localiser facilement les organes malades grâce à la forte décoloration. La majorité des guérisseurs utilisent la technique de la "voyance", c'est-à-dire qu'en se concentrant fortement sur une plage inférieure de leur fréquence cérébrale, ils scannent le corps du patient de l'intérieur vers l'extérieur, et localisent ainsi les organes malades. Un autre avantage de cette méthode de traitement, qui est encore considérée comme mystique aujourd'hui, est que malgré les conditions d'hygiène plutôt médiocres, il n'y a aucun risque d'infection, car l'intense rayonnement bio-énergétique rend les virus et les bactéries du corps inertes, les empêchant de se multiplier. Le rayonnement énergétique intense perturbe l'équilibre énergétique des cellules étrangères au corps, qui, faute de réapprovisionnement énergétique, meurent sans être réparées. (Cet effet de destruction des germes est si intense que le couteau rouillé utilisé comme outil opératoire par le berger psi mexicain Arigo n'a jamais provoqué d'infection). Après l'intervention, la force d'attraction entre les molécules, en éliminant le champ d'anti-cohésion, referme la surface de la peau ouverte, de sorte qu'aucune plaie ne se forme après l'intervention et qu'aucune marque d'incision n'est visible.

L'irradiation bioénergétique a un effet antidouleur en plus de la désinfection, c'est pourquoi l'anesthésie n'est pas utilisée pour ces opérations. Après l'intervention, qui dure généralement quelques minutes, le patient se lève de la table d'opération et sort sur ses deux pieds. Pour être complet, il convient de mentionner que dans de nombreux cas, les chirurgiens psi pratiquant dans les pays occidentaux n'ouvrent même pas le corps, mais effectuent l'opération sur une couche de l'aura appelée l'éther, qui est transférée au corps physique avec le temps. Sinon, la véritable guérison ne peut se faire que sur le corps éthérique et spirituel. Le corps physique n'est que le support des symptômes.

⁵⁶ Pour des informations plus détaillées sur ce type d'opération, lisez le livre de Shirley MacLaine: *My Inner Journeys*. La grande valeur de cet ouvrage, fondé sur une expérience personnelle, est qu'il donne un compte rendu impartial et authentique des événements.

Il y a aussi un processus apparemment inutile dans les opérations effectuées par les guérisseurs aux Philippines. De nombreux guérisseurs ne nettoient pas les organes malades après avoir ouvert le corps, mais dématérialisent les tissus morts à l'aide de radiations guidées de l'extérieur avant l'opération. Les cellules dématérialisées sont ensuite rematérialisées et amenées sous la peau. Il ouvre ensuite la peau et retire l'objet matérialisé, qui peut être aussi bien un intestin de poulet qu'une pièce de monnaie. Il existe également des guérisseurs qui n'ouvrent même pas la peau, mais téléportent l'objet matérialisé sur la surface extérieure de la peau et le retirent de là. Les particules d'énergie subatomique libérées lors de la dématérialisation des tissus morts ou malades pourraient probablement quitter le corps sans encombre, comme c'est le cas pour les malades du cancer qui guérissent spontanément.

Alors pourquoi ce processus de rematérialisation est-il nécessaire? Ne serait-ce pas là une façon pour le Tout-Puissant d'alerter les gens sur le fait que nous avons affaire à un autre type d'opération? Ou s'agit-il simplement de gagner la confiance du patient qui, en voyant le morceau de tissu qui saigne, est rassuré sur le fait qu'il a bien été opéré et qu'il va sûrement guérir. En plus de désinfecter et de soulager la douleur, le champ de force anti-cohésion peut également arrêter l'écoulement du sang, voire le stopper. Ainsi, même en cas de dissection d'un vaisseau sanguin plus épais, il ne faut pas s'attendre à une perte de sang importante. Les transfusions sanguines ne sont donc pas nécessaires pour ce type de chirurgie, il n'y a donc aucun risque de transfusion de maladies infectieuses. Comme le faisceau d'énergie concentré bloque le flux sanguin et scelle les vaisseaux sanguins lors de l'ablation des tissus malades, il n'y a pas de formation de vaisseaux sanguins et aucune douleur postopératoire.

Les psi-sections naissent avec des niveaux d'énergie accrus. Ce trait est hérité de père en fils chez la tribu Luzon des Philippines. Ce n'est pas une coïncidence s'il y a tant de guérisseurs dans ce pays qui opèrent à mains nues. Au début du 20^e siècle, un enfant est né dans la commune française de San Urban. Il émettait un très fort rayonnement magnétique, non seulement de ses doigts mais de tout son corps. Les personnes se trouvant dans son entourage ressentaient une attraction et une répulsion intenses, et son corps émettait souvent des rayons lumineux. L'intensité de celles-ci augmentait au fur et à mesure que l'enfant grandissait. À l'âge d'un an, il a développé une sensibilité nerveuse et est tombé gravement malade. Il est mort peu après. Au moment de sa mort, son corps a émis un faisceau de lumière si intense qu'il a rempli toute la pièce.

La méthode d'ouverture du corps utilisée par les psi-sheikhs permettra de réaliser facilement une césarienne sans blessure. À l'avenir, l'accouchement sera indolore grâce à une version améliorée de la césarienne. Dans ce nouveau type d'intervention, la paroi abdominale est ouverte par des manipulateurs émettant une énergie magnétique concentrée, sans aucune complication obstétricale et avec le moindre risque de saignement, de douleur ou d'infection. Il n'y a pas de cicatrice après l'opération, pas d'hospitalisation et la césarienne ainsi pratiquée ne limite pas le nombre de naissances ultérieures. Avec l'introduction de cette procédure, l'institution de la gestation pour autrui sera certainement oubliée. Comme la grossesse sera réduite à la joie de l'attente d'un enfant et qu'il n'y aura plus de crainte de douleur pendant l'accouchement ou d'éventuelles anomalies ultérieures, aucune femme n'hésitera à mettre son enfant au monde.

Malheureusement, rares sont les personnes dans le monde dont les doigts émettent une énergie magnétique si puissante qu'elle peut briser la peau. Mais le corps humain n'est pas le seul à être capable d'émettre une énergie aussi puissante, les appareils fabriqués par l'homme le sont également. Dans les temps anciens, un tel dispositif était le samir. Le couteau à énergie subatomique neutralisant la force de cohésion utilisé il y a des milliers d'années était probablement excité par du cristal car il n'est pas enregistré comme nécessitant une alimentation électrique. Ce mystérieux outil a été utilisé pendant des milliers d'années dans notre civilisation. Les anciens Juifs l'appelaient le "samir magique" et il est mentionné dans le Talmud. Moïse et Salomon ont tous deux interdit l'utilisation d'"outils en fer" (marteaux, ciseaux, coins) pour tailler et sculpter d'énormes blocs de pierre dans la construction de leurs temples. Au lieu de cela, ils ont fourni aux artisans un outil ancien. Cet outil,

appelé samir, était "capable de couper les matériaux les plus durs sans friction ni chaleur". La "pierre de taille" coupe également le diamant comme un couteau dans du beurre.

Le faisceau concentré d'énergie subatomique qu'il émet ne peut probablement pas être éteint. C'est ce qu'indique la réglementation selon laquelle "il est interdit de placer le samir dans un récipient en fer ou en métal, car un tel récipient se briserait en deux. Il doit être conservé enveloppé dans un tissu de laine et placé dans un panier en plomb rempli de poussière d'orge." Les descriptions nous indiquent également que cet appareil est totalement silencieux lorsqu'il est utilisé. Malheureusement, lorsque le Temple de Jérusalem a été détruit, le samir a également disparu.

Un résumé des informations partielles suggère que ce mystérieux dispositif émettait une énergie éthérique concentrée (ions d'éther) qui, lorsqu'elle était dirigée vers la matière, éliminait la force de cohésion entre les molécules. La microgravité a été annulée et la matière s'est séparée de façon non destructive. La séparation n'étant pas réalisée par broyage mécanique, la dureté du matériau n'est pas pertinente. Ainsi, le samir coupe le diamant aussi facilement que du beurre. Sa puissance et sa portée étaient étonnamment longues. Si on s'en approchait sans vêtements appropriés, cela provoquait de terribles brûlures. Comme ce dispositif ne nécessitait aucune excitation ou alimentation, il ne pouvait fonctionner que d'une seule manière, en amplifiant le rayonnement magnétique émanant du matériau.

Nous savons, grâce à nos études à l'école, que certains métaux, comme le fer, peuvent être rendus magnétiques en les exposant à un champ magnétique puissant (par exemple en les excitant avec des électro-aimants). La science fait remonter l'origine du magnétisme à ce que l'on appelle les domaines, qui sont des îlots de magnétisme ordonné. À l'état normal, ces petits îlots magnétiques sont regroupés, c'est pourquoi le métal ne présente pas de propriétés magnétiques. Cependant, lorsqu'elles sont soumises à un champ magnétique externe puissant, ces petites îles deviennent et restent alignées. Cela fait du matériau ferromagnétique un aimant permanent. Le champ magnétique du fer doux est relativement faible, mais lorsqu'on utilise des superaimants à base de terres rares (par exemple, cobalt-samarium ou néodyme-fer-bore), l'intensité du champ augmente d'un ordre de grandeur. Cette technologie a été utilisée dans de nombreux domaines, par exemple dans les casques et les haut-parleurs pour la qualité Hi-Fi. Cependant, cette intensité de champ n'est pas suffisante pour la séparation des matériaux, mais nous sommes sur la bonne voie.

Si nous parvenions à aligner tous les spins des domaines magnétiques d'un métal ou d'un cristal bien magnétisé dans la même direction, nous pourrions créer un rayonnement magnétique puissant qui transformerait les molécules d'air en plasma. Selon la littérature, c'est ainsi que se comportait le samir, car des flashes lumineux éblouissants étaient observés lorsqu'il était utilisé. (À l'intérieur du domaine ou réservoir magnétique, les spins sont liés aux électrons. Selon la vision classique, les électrons, en plus de tourner autour de leur propre axe, tournent également autour de leur propre axe, ce que l'on appelle le spin. Par la suite, selon l'interprétation de la mécanique quantique, l'électron, comme les autres particules élémentaires, est aussi une particule de l'espace ondulatoire, à laquelle la rotation ne peut être interprétée. Par conséquent, le spin a plus récemment été appelé moment dipolaire élémentaire, qui est la résultante des moments de momentum correspondant au mouvement orbital des électrons se déplaçant dans un atome. Les physiciens expliquent actuellement la création du spin comme une propriété quantique de l'électron, ce qui signifie qu'ils n'ont aucune idée de la cause réelle du magnétisme. Et ils en savent encore moins sur l'énergie que les aimants émettent.⁵⁷

⁵⁷ C'est pourquoi certains scientifiques ont trouvé une explication aussi alambiquée: "La distribution spatiale et la structure des proliférations de la boucle temporelle qui se développent à l'extérieur de l'intérieur des particules élémentaires sont asymétriques. Les directions de torsion de leurs champs d'ondes complexes présentent également une asymétrie, de sorte que des quantités différentes de boucles temporelles gauche et droite sont observées à différents endroits du domaine temporel. Cette asymétrie peut également être observée à l'extérieur de la particule, dans la synchronodynamique du champ d'ondes, qui sont positionnées et se déplacent autour du système de manière dépendante de la direction. A des distances plus grandes, cela se traduit par une tendance des assemblages à s'aligner de manière ordonnée les uns par rapport aux autres dans l'espace, dans une position chaordale donnée. Plus précisément, les caractéristiques de torsion de leurs particules constitutives sont synchronisées, de sorte que l'assemblage dans son ensemble présente une sorte d'ordre dans l'espace ondulatoire. Cela a un effet contraignant sur les autres ensembles qui l'entourent, en arrangeant également leurs particules. Cette force d'ordre est appelée magnétisation."

L'existence de l'éther est toujours niée, et l'existence des ondes gravitationnelles n'a été reconnue qu'en 2016).

Bien entendu, cela n'empêche pas l'utilisation des aimants dans la pratique. Avec un tel aimant extrêmement puissant, nous serions également en mesure de séparer la matière de manière non destructive. C'est ce que font les guérisseurs philippins avec l'énergie éthérique concentrée qui émane de leurs doigts. Le samir n'était donc ni une magie ni une légende, mais un outil qui existait, basé sur l'exploitation volontaire d'un principe physique que nous connaissons. Avec un peu de recherche, nous pourrions le créer nous-mêmes. D'ailleurs, les civilisations extraterrestres n'utilisent plus de samir dans leurs opérations, mais un manipulateur excité par un élément 115. L'avantage de ce type de lame énergétique est qu'il peut être éteint. Lorsque le rayonnement protonique est arrêté, l'émission d'ions éther de l'élément 115 est éliminée, de sorte qu'aucune précaution n'est nécessaire lors du stockage de cet appareil.

Malheureusement, la composition du samir n'est pas légendaire. Cependant, des métaux comme Samir sont mentionnés. Platon mentionne l'oreikhalkhos, un alliage préféré des Atlantes, qui avait une lueur ardente. Du temps des dieux grecs vient le métal adamos (indomptable), qui était utilisé pour fabriquer les armes magiques des dieux. Encore une fois, tout ce que nous savons d'elle est qu'elle était légère comme une plume et avait une force incroyable. Il n'y avait aucune matière au monde que l'adamos ne pouvait couper en un instant. C'est très similaire au samir. Les objets faits d'adamos étaient indestructibles. Si durs qu'on ne pouvait même pas les égratigner.

La psychokinésie n'est qu'une des applications de la science psi. Au-delà, il existe de nombreuses autres utilisations. Sa manifestation la plus connue est le ramollissement des métaux, le pliage des métaux. Le propagateur le plus connu de l'adoucissement des métaux par irradiation magnétique est Uri Geller, d'origine hongroise. Il a plié d'innombrables cuillères et fourchettes en affaiblissant la microgravité entre les atomes de métal par un rayonnement magnétique intense de son pouce et de son majeur. Ce faisant, il a caressé le manche du couvert à quelques reprises, et celui-ci s'est tellement ramolli qu'il s'est plié de lui-même. L'énergie anti-cohésive émise par les doigts "ramollit" les objets métalliques, qui se plient alors sous leur propre poids.

Comme le matériau est plus mou au point d'entrée qu'au point de sortie, le phénomène étrange de la courbure du manche de la cuillère vers le haut peut se produire lorsque l'irradiation est appliquée par le haut. Cela est probablement dû à la tension dans les parties plus dures du matériau qui fait plier le métal vers la surface plus molle et plus facilement compressible. Si la contrainte dans le matériau est trop élevée, par exemple dans le cas du plastique ou du verre non chauffé, l'irradiation des billes de contrainte libère des forces déséquilibrées qui peuvent facilement briser l'objet. Au-delà d'une certaine limite, l'accumulation d'énergie Yang peut également provoquer la rupture de la structure cristalline de l'objet irradié, entraînant l'effritement du matériau et sa fragmentation.

Le premier phénomène, basé sur la psychokinésie, est lié au mécanisme d'action de la télékinésie. La télékinésie signifie littéralement le mouvement à distance. Elle ne se produit pas par une action physique, mais par la psyché (l'âme). Son praticien le plus célèbre est également Uri Geller, qui a été capable de plier un fil métallique dans un tube à essai dans des conditions de laboratoire, à distance, avec son esprit. Dans ce phénomène, qui n'est encore utilisé que pour le pliage des métaux, un flux d'énergie intense fait également changer la forme des métaux. La psychokinésie et la télékinésie sont des phénomènes apparentés. Il convient donc de les étudier ensemble. Une fois qu'ils seront compris, il n'y aura plus aucun obstacle au développement et à l'utilisation de couteaux à énergie subatomique produits artificiellement. Même si nous ne pouvons pas encore développer un aimant qui soit plusieurs fois plus puissant que les aimants permanents dont nous disposons aujourd'hui, la situation n'est pas désespérée. Grâce à des électro-aimants spéciaux en spirale alimentés par des ondes soliton à haute tension, nous pouvons atteindre notre objectif avec n'importe quelle bi-zone. Attention, l'excitation à la fréquence de résonance est essentielle dans ce cas également.

L'application artificielle de la psychokinésie entraînera des changements révolutionnaires dans le domaine du traitement des matériaux. Le soudage fait appel à des rayonnements d'énergie subatomique, plutôt qu'à l'énergie thermique, pour éliminer la force de cohésion et faire en sorte que les

atomes de métal se fondent les uns dans les autres. L'opération de coulée sera également beaucoup plus simple, car le métal, ramolli par le rayonnement énergétique, peut être mis en forme de manière relativement simple. Comme cette technologie n'implique pas de production de chaleur, les matériaux à souder ne brûlent pas, ce qui signifie que des matériaux autres que les métaux peuvent être assemblés de cette manière. Cela signifie que les adhésifs ne seront plus nécessaires à l'avenir. Si quelque chose se casse, ou si l'on veut assembler deux matériaux identiques ou différents, il suffit d'irradier les surfaces à assembler avec des électro-aimants de type Yang, puis de les presser ensemble. Le lien ainsi créé surpasse la force de la meilleure colle en créant une continuité du matériau.

Pour l'instant, nos chercheurs les mieux lotis ne peuvent ou n'osent pas s'attaquer à ce phénomène. Il convient de souligner que cette méthode est un coup de cirque. L'une des manifestations de la télékinésie est que les personnes dites "extrasensorielles" font léviter des objets entre leurs mains sans les toucher. C'est également ce rayonnement énergétique qui permet aux fakirs indiens de se percer les oreilles, les bras ou toute autre partie du corps avec des aiguilles épaisses sans le moindre signe de douleur. La psychokinésie peut également être impliquée dans ce processus. Comme les guérisseurs des Philippines, c'est probablement l'énergie émanant de leurs doigts qui ouvre la peau à l'aiguille et arrête le saignement. Comme la pénétration se fait sans destruction des cellules, aucune cicatrice ne se forme à la surface de la peau après le retrait de l'aiguille. En transe profonde, ils sont également capables de se couper un morceau de langue et de le recoller comme si de rien n'était.

La manière exacte de rattacher la partie du corps coupée semble incompréhensible pour la pensée conventionnelle. Au niveau actuel de développement médical, la réattache d'un doigt, même sectionné, nécessite plusieurs heures de chirurgie. Mais les fakirs se contentent d'assembler les deux parties coupées du corps et de les fusionner en un instant. Cela est rendu possible par le fait que les tissus ne sont pas endommagés dans le processus non destructif de la fusion, mais simplement séparés. En les fusionnant à nouveau, la microgravité verrouille les molécules séparées. L'adhésion ne se fait pas non plus au hasard. Il est contrôlé par le corps éthérique. Dans un processus de séparation, le corps éthérique des particules énergétiques subatomiques n'est pas endommagé. Les deux morceaux de matière contiennent l'ensemble du corps d'éther. Par conséquent, lors de l'assemblage, le corps éthéré dirige les molécules de manière à ce que les morceaux de tissu appropriés soient assemblés. C'est comme assembler deux tiges magnétiques. Même si vous les mettez côte à côte, le champ magnétique les rapproche comme s'il s'agissait d'une tige continue.

C'est ainsi que les civilisations extraterrestres pratiquent la chirurgie du cerveau. Ils découpent le crâne avec de l'énergie subatomique, enlèvent la calotte crânienne, puis pratiquent l'opération sur la moelle épinière, qui est accessible de tous les côtés. La cavité crânienne est alors repositionnée, et l'ajustement point par point est effectué par le corps éthérique lui-même. Cet ajustement est si précis qu'aucun dommage au visage n'est visible après l'opération. Aucune hémorragie ou fuite lymphatique ne se produit sur le corps sectionné car les tissus séparés sont scellés comme une fermeture éclair. Lorsque la partie du corps enlevée est rattachée, cette fermeture à glissière est créée entre les molécules séparées. Le flux sanguin, la circulation lymphatique, commence alors dans la partie détachée du test. Toutes les molécules se mettent en place. Le corps éthéré joue également un rôle majeur dans ce processus. Le test de l'éther peut également régénérer le corps physique en cas de réaction de rupture matérielle destructrice, mais chez l'homme, il ne peut le faire qu'en cas d'accident mineur (par exemple, une blessure à la peau).

Un magicien néerlandais a mis au point une méthode encore plus étonnante d'ouverture non destructive du corps. Minin Dajo a réalisé une cascade devant les médecins d'un hôpital de Zurich. Son assistant lui a planté une épingle d'escrime de 70 cm de long et de 8 mm d'épaisseur dans le dos, au niveau des reins, la pointe dépassant de la poitrine d'environ 30 cm. Dans cet état, il s'est dirigé vers le service de radiologie du premier étage et a été examiné. La pointe a été retirée de son corps après 20 minutes et il n'a pas perdu une goutte de sang avant ou après. La radiographie a clairement montré que la cavité abdominale avait été perforée deux fois, mais que la lame avait également pénétré dans le rein, l'estomac, les intestins et le foie. Dans des circonstances normales, la mort se-

rait instantanée. Lorsque, pour ajouter à l'excitation, le magicien s'est enfoncé trois poignards dans le corps en même temps, les autorités ont interdit le numéro.

Les organismes officiels ont jusqu'à présent ignoré ce phénomène, alors que la recherche de ces personnes particulières serait essentielle pour le progrès scientifique. Ils sont capables de produire à tout moment, pour les chercheurs expérimentaux, des phénomènes parapsychologiques qu'il n'est pas encore possible de produire artificiellement. Il n'y a donc pas d'autre alternative qu'une initiative civile. Si nous ne voulons pas rester bloqués au XXe siècle, si nous ne voulons pas nous résigner à la destruction rapide de la nature, qui entraînera la destruction de l'humanité, nous devons agir. Là encore, les chercheurs privés doivent prendre le relais des chercheurs professionnels. Ce ne sera pas facile, bien sûr, car les profanes ne disposent pas de l'expertise nécessaire, qui comporte des dangers. Ils pourraient se mettre en danger et mettre en danger leur environnement.

Dans ce domaine en particulier, nous pouvons causer du tort aux autres. C'est pourquoi nous devons être très prudents et attentifs à chaque pas que nous faisons. Ne soyons pas comme le parapsychologue amateur qui, par psychokinésie, a coupé une femme en deux et ne pouvait plus réconcilier les deux parties. Cela a provoqué une énorme panique parmi le public occasionnel. Une vidéo de l'incident peut être visionnée à l'adresse suivante: <http://videa.hu/video/vicces/trukk-eses-humor-hulyules-83rSO8e1z7Qbn70G> Récemment, les magiciens ont également commencé à utiliser la psychokinésie dans leurs cascades. L'un d'eux a séparé son propre bébé de manière tout aussi convaincante. Il a eu de la chance car il a pu faire coïncider le haut et le bas de son corps. Adresse Internet: http://indavideo.hu/video/Kettevagta_kislanyat_a_buvesz

Budapest, 12.02.2018.



D É C L A R A T I O N

Toute personne est libre d'utiliser les informations fournies ici. Vous n'avez pas besoin de demander la permission ou de payer pour cela. Cependant, vous rejoignez une communauté de développeurs, ce qui implique des obligations. Cette obligation consiste à partager l'information. Il est désormais bien connu que le réchauffement de la planète menace l'effondrement du climat, entraînant la destruction de la nature. L'éradication de la pauvreté et des maladies ne peut plus être reportée. Les messages de l'au-delà sont que la connaissance est la clé de notre salut. La science officielle ne pouvant résoudre ces problèmes, un changement de paradigme est nécessaire. Mais cette tâche immense ne peut être accomplie que par la coopération internationale et l'action collective.

Ceux qui participent à ce processus ne peuvent exclure quiconque de l'utilisation des résultats qu'ils ont obtenus. Les informations supplémentaires qu'ils ajoutent ne peuvent pas être cryptées ou brevetées. Ainsi, dans ce domaine qui n'est pas encore reconnu et même maudit par les scientifiques, tout résultat devient un bien public. Nous devrions être compensés pour la perte matérielle en sachant qu'un changement de paradigme ne se produit qu'une fois dans l'histoire de chaque civilisation. Si nous y participons, nous vivrons une grande aventure, et plus tard nous serons fiers d'avoir pris part à la lutte la plus passionnante de notre civilisation. Ceux qui obtiendront des résultats exceptionnels au cours des prochaines décennies inscriront à jamais leur nom dans l'histoire de notre civilisation. Le temps est essentiel pour nous, alors ne gaspillons pas notre énergie à faire des profits. Nos vies sont plus importantes que notre argent. Ne laissons donc pas nos instincts terrestres nous dominer. Travaillons avec tous ceux qui peuvent faire la différence dans ce domaine, pour le plus grand bien de tous. Travailler ensemble, c'est plus que de simples développements isolés. Pour notre survie, nous ne devons pas bloquer la libre circulation de l'information.

Budapest, 21 janvier 2022.

KUN Ákos

Moteurs antigravité

(Description opérationnelle)

Mise à jour: 28 septembre 2021.

Le domaine le plus passionnant de l'ésotérisme est l'ufologie. Le nombre de personnes qui s'y adonnent est tel qu'il est devenu une discipline à part entière. Le nom vient de l'acronyme **Unidentified Flying Object** (objet volant non identifié). Les ovnis sont le nom officiel des vaisseaux spatiaux extraterrestres, mais dans le langage courant, on les appelle simplement soucoupes volantes. Jusqu'à présent, tout ce que nous savons de ces engins spatiaux est qu'ils sont équipés d'une propulsion anti-gravité. Mais nous pourrions en savoir plus. Les civilisations extraterrestres nous ont donné les idées et même les plans d'une demi-douzaine de vaisseaux anti-gravité, mais personne n'en veut. Pourtant, ces idées pourraient être mises en œuvre pour quelques milliers de dollars. Mais nous n'en voulons pas. Nous préférons continuer à produire nos missiles à usage unique, qui coûtent des centaines de millions de dollars. Nous ne pensons pas qu'il soit possible d'aller dans l'espace de manière simple et bon marché. Nos scientifiques ne sont même pas prêts à tester ces idées. Ils ne sont pas intéressés par la neutralisation de la gravité, par la lévitation à n'importe quelle vitesse. Même si l'énergie est gratuite et ne pollue pas le moins du monde l'air, contrairement à la propulsion chimique.

Depuis plus de cent ans, nos avions et nos hélicoptères sont propulsés par la flottabilité de Bernoulli. Cela signifie qu'ils ne peuvent pas voler sans air et sont inutiles comme vaisseaux spatiaux. Nous utilisons toujours des fusées fumigènes pour les voyages cosmiques. Bien que nous soupçonnions depuis des décennies qu'il existe un moyen plus moderne de voler dans l'espace - l'utilisation de la déviation de la gravité - personne n'est prêt à développer un moteur anti-gravité. Et pourtant, nous connaissons déjà un bon nombre d'inspirations extraterrestres. (Nous avons les plans de l'un d'entre eux.) La complexité de ces moteurs n'a rien à voir avec celle des avions à hélice et à réaction.⁵⁸ Ils seraient beaucoup plus faciles et beaucoup moins chers à fabriquer, et ils ne consommeraient pas non plus de carburant. Néanmoins, elle est ignorée, car toutes les affirmations des ésotéristes sont des "rumeurs de coucou, des balivernes".

La tragédie de la navette spatiale Columbia est également due à l'attitude aveugle et arrogante de nos scientifiques, qui n'ont aucune considération pour les résultats de la science de pointe. Sept scientifiques éminents et hautement qualifiés sont morts parce que les responsables de la recherche en aérodynamique ont refusé de s'occuper des moteurs antigravité. Six décennies après le lancement de l'exploration spatiale, nous lançons toujours nos astronautes dans l'espace comme des boulets de canon, et ils reviennent comme des étoiles filantes piégées en chute libre. La fusée tirée atteint alors la vitesse d'échappement ou non. Si ce n'est pas le cas, il rebondit sur la terre ou se consume dans l'atmosphère. Pas étonnant qu'ils explosent à cause de la charge inflammable utilisée pour les lancer, comme le vaisseau spatial Challenger et son équipage de sept personnes. Ou bien ils brûlent dans l'espace à cause de la vitesse irrésistible de la gravité, comme l'a fait récemment l'équipage de la navette spatiale Columbia. Les moteurs anti-gravité pourraient faire flotter notre vaisseau dans l'espace à n'importe quelle vitesse, et nous pourrions revenir à n'importe quelle vitesse. Nous ne risquons plus les explosions de moteurs chimiques ou les brûlures de chaleur par friction.

Sans compter que ce mode de propulsion rendrait les voyages spatiaux beaucoup moins chers. Dans nos anciennes fusées, il faut 5180 kg de carburant pour envoyer chaque kilogramme de charge utile dans l'espace. Ceci est principalement dû à la faible efficacité de la propulsion chimique. Non seulement le combustible est cher, mais l'efficacité de sa conversion en énergie est extrêmement faible. Dans ces conditions, la mise en orbite d'un satellite autour de la Terre coûte 250 millions de

⁵⁸ Il y a au moins une aussi grande différence entre eux qu'entre une voiture électrique et une voiture à essence. Une voiture purement électrique comporte beaucoup moins de pièces et peut être construite beaucoup plus rapidement et à moindre coût qu'une voiture équipée d'un moteur à explosion. Il est actuellement si cher parce que la batterie, qui est une nécessité, double le prix. La batterie est également un frein à son utilisation généralisée en raison de sa faible portée.

dollars. Et nous ne les lançons qu'à 100 km d'altitude. Les voyages dans l'espace sont un ordre de grandeur plus coûteux. Avec cette technologie, amener un kilogramme de charge utile sur Mars coûte 100 000 dollars. Et nous n'arriverons jamais à notre voisin planétaire dans les conditions actuelles, car un voyage spatial humain vers Mars coûterait 100 milliards de dollars. Même les États-Unis ne pourraient pas dépenser autant d'argent en un seul voyage.

Le fait de devoir jeter nos fusées après usage augmente considérablement le coût des voyages spatiaux. Nos vaisseaux spatiaux sont comme des cartouches. Quand ils sont épuisés, il faut les jeter. Ce n'est pas seulement le char, le corps, qui est détruit, mais aussi le système de guidage complexe et coûteux. La navette spatiale utilisée par les Américains ne fait pas exception, car elle aussi est envoyée dans l'espace par une fusée. Jusqu'à présent, plus de 4000 vaisseaux spatiaux ont été lancés dans le cosmos en utilisant cette méthode dépassée. Mais ils ne sont jamais allés plus loin que le système solaire. Avec nos vaisseaux spatiaux actuels, il faudrait deux fois la production totale d'énergie de la Terre pour atteindre l'étoile la plus proche.

Nos concepteurs de fusées sont conscients de cette situation, mais ils ne sont pas prêts à emprunter la nouvelle voie. Leur attachement à la technologie de l'âge de pierre a conduit à la production de poèmes de dérision sur l'agence spatiale américaine sur Internet. L'un d'eux se lit comme suit: "Quel est le diminutif de NASA? Need Another Seven Astronauts!"⁵⁹ Ce serait bien si les responsables des vols spatiaux pouvaient enfin décider de l'objectif à atteindre. Veulent-ils sortir dans le cosmos, ou veulent-ils rendre les magos complètement obsolètes? Ils n'ont même pas encore commencé le premier, mais pour le second, ils avancent à un rythme de sept miles. Pendant ce temps, des pierres tombales jalonnent leur chemin. Non pas des victimes inévitables, mais de ceux qui ont péri par stupidité, par étroitesse d'esprit. Nous refusons de croire que l'univers est plein d'énergie. Nous pensons encore en termes d'énergie fossile et d'hydrocarbures, et nous calculons la quantité d'énergie que nous devons emporter avec nous lors d'un long voyage. Nous sommes incapables de nous débarrasser d'habitudes séculaires.

Seules des civilisations extraterrestres peuvent nous sortir de ce gouffre. Mais aucune civilisation intelligente n'est prête à nous aider dans nos jeux ridicules avec nos fusées fumantes. D'après les informations provenant du troisième type de rencontres, ils regardent souvent nos stations spatiales et sourient de nos petits jeux, de nos tripotages avec nos fusées ridicules.

Peu de gens savent que Tesla est crédité de l'invention du moteur anti-gravité. Il a été le premier à produire ce dispositif, sans le vouloir. En 1890, dans son laboratoire de New York, il allume son oscillateur mécanique et tente d'en augmenter la fréquence pour atteindre la fréquence de résonance du bâtiment. Heureusement, il a échoué, sinon tout le bâtiment se serait effondré sur lui. Le craquement du bâtiment ne l'a pas dissuadé de poursuivre l'expérience, mais la grande quantité d'énergie Yang émise par l'oscillateur mécanique s'est infiltrée dans les équipements du laboratoire, faisant se lever les lourdes machines. Cela a tellement effrayé Tesla qu'il a brisé l'appareil avec un marteau. L'expérience a également provoqué le chaos à l'extérieur du bâtiment. Il y avait tellement d'agitation dans la rue que la police et les ambulances ont été appelées. Tesla et ses collègues ne pouvaient pas expliquer l'étrange phénomène, car ils ne savaient pas eux-mêmes ce qui se passait, et ils ont donc dit à la police qu'il devait s'agir d'un tremblement de terre.

Le générateur d'antigravité, que Tesla avait involontairement inventé, était dû à l'effet soliton, qui lui conférait son émission magnétonucléaire. Comme nous le savons, dans une excitation par soliton, l'énergie s'accumule. Au-delà d'un certain niveau, il devient si fort qu'il rayonne hors du générateur. Une fois que le rayonnement étherique concentré a produit un effet antigravitationnel, le générateur et l'équipement de laboratoire sont soulevés et commencent à flotter. Comme ces objets n'étaient pas équilibrés, leur soulèvement s'est accompagné d'un basculement. Cela a causé des dommages importants à leur environnement. Il n'est pas étonnant que Tesla ait été effrayé par ce chaos non conventionnel et qu'au lieu d'éteindre son générateur, il l'ait écrasé avec un marteau. L'effet soliton est donc très utile pour produire l'effet d'antigravité, mais il ne peut à lui seul produire la force nécessaire pour soulever un véhicule de plusieurs tonnes. Pour Eh, des moteurs plus efficaces sont néces-

⁵⁹ níd enádö(r) szevn esztronótsz

saies. Les ondes solitoniques peuvent déjà être utilisées pour les exciter, ce qui augmente encore leur efficacité.



Le rayonnement étherique concentré qui produit l'antigravité peut être généré de plusieurs façons. Nous commençons par le moteur le plus couramment utilisé, qui fonctionne sur le principe de l'excitation magnétique contrarotative.⁶⁰ Ce processus, encore inconnu de nos physiciens, est très facile à induire. Tout le monde connaît le principe du générateur synchrone depuis ses études secondaires. Lorsqu'un courant continu passe dans les bobines d'un rotor, les électrons libres qui sont excités génèrent des lignes de force électromagnétiques perpendiculaires à leur direction de déplacement. Ces lignes de force sont forcées dans les bobines du stator. Les électrons circulent alors dans les bobines et le générateur produit un courant. Pour cela, il faut bien sûr faire tourner le rotor, ce qui est fait par une turbine dans une centrale hydroélectrique ou nucléaire (le but ici n'étant pas de produire de l'électricité, on utilise un moteur asynchrone pour cette tâche). Comme un moteur asynchrone à court-circuit et à cage d'écureuil ne possède pas de bague collectrice, il ne nécessite aucun entretien). L'avantage d'un alternateur par rapport à une dynamo est que le courant induit peut être conduit directement au stator sans collecteur, ce qui élimine le besoin d'entretien des pièces mobiles et de friction (nettoyage des plaques de collecteur, remplacement des balais de carbone usés...).

Connectez maintenant le courant alternatif triphasé au stator du générateur et retirez le moteur asynchrone de son arbre. L'alternateur est alors transformé en moteur synchrone. Cependant, nous n'avons besoin ni d'un générateur ni d'un moteur électrique pour produire de l'électricité. Nous continuons donc à expérimenter. Invertissons le courant d'excitation de la partie tournante et continuons à exciter les enroulements du stator. Cela paralyse le rotor. Or, les pôles du stator, qui sont magnétisés périodiquement, ne peuvent pas repousser les pôles du rotor car ils sont magnétisés en sens inverse. Le pôle nord rencontre le pôle sud et le pôle sud rencontre le pôle nord. Comme ils s'attirent, le moteur s'arrête. L'excitation du stator et du rotor est toujours présente, les lignes de force électromagnétiques n'ont pas disparu, seul le moteur est paralysé et ne peut pas bouger (il n'est pas exclu que dans le cas d'un moteur triphasé, ce phénomène ne se produise que si le rotor contient également un enroulement triphasé. Dans ce cas, le rotor doit être alimenté par une onde sinusoïdale à phase décalée. La quantité de décalage doit être ajustée de manière à ce que le maximum de l'onde sinusoïdale du stator décalé de 120° l'un par rapport à l'autre rencontre le minimum de l'onde sinusoïdale du rotor).

Remontez maintenant le moteur asynchrone sur l'arbre du générateur et démarrez-le dans le sens inverse avec une polarité inversée. Dans cette disposition, les pôles opposés sont induits l'un dans l'autre. Cela aurait pour effet d'arracher encore plus d'électrons aux atomes de cuivre des bobines, ce qui paralyserait encore plus le rotor. Mais cela ne se produit pas maintenant, car le moteur asynchrone le fait tourner. Au lieu de cela, un phénomène étrange se produit. Au fur et à mesure que le nombre d'électrons détachés des atomes augmente, la fente dans le conducteur en cuivre devient plus grande. Comme l'univers ne peut tolérer l'espace, il essaie de le remplir d'éther. Par conséquent, de très grandes quantités de particules d'éther s'écoulent dans la bobine de cuivre. Il y en a tellement qui entrent qu'il y a un rayonnement. Les ions d'éther émis concentrés interagissent avec les gravitons pour produire un effet antigravitationnel.

Cette force répulsive se produit également dans l'espace, mais d'une manière différente. C'est la loi de Newton sur la conservation de la quantité de mouvement qui s'applique ici, et sa manifestation la plus spectaculaire se trouve dans les avions à réaction et les fusées. La progression de ces véhicules est rendue possible par le fait que le gaz ou l'air chaud s'échappant à grande vitesse du moteur entre en collision avec des particules d'énergie subatomique dans l'éther, et ce milieu dense agit comme un ressort pour pousser l'objet loin de lui-même, qui est propulsé par les molécules de gaz. L'élan ainsi acquis est d'autant plus grand que la densité de la matière qui se heurte au mur

⁶⁰ Une description détaillée est donnée dans le volume II de mon livre, **Panorama ésotérique** (chapitre VII, Bases techniques de l'ésotérisme).

d'énergie de l'éther est élevée. Un élan presque illimité peut être atteint en faisant entrer en collision non pas la matière mais des particules d'énergie subatomique avec ce mur d'énergie omniprésent. La densité du rayonnement éthérique concentré est supérieure de plusieurs ordres de grandeur à celle des gaz, de sorte que la collision de cette manière donne au véhicule un élan incomparablement plus important que les systèmes de propulsion chimique que nous utilisons. C'est pourquoi les ovnis dotés d'une propulsion anti-gravité peuvent atteindre des vitesses allant jusqu'à 72 000 km/h dans l'espace.

La propulsion principale dans le cosmos serait donc assurée par le moteur antigravité, et la manœuvrabilité serait assurée par des canons à réaction de faible puissance montés sur les côtés et sur le dessus, selon le principe de la conservation de la quantité de mouvement. (Les extraterrestres utilisent une solution plus simple. Soit le moteur principal est incliné, obligeant le véhicule à changer de direction, soit le côté du véhicule qui est contre la route est excité plus fortement. L'inconvénient de cette manœuvre simple est que le vaisseau spatial ne peut se déplacer latéralement qu'à angle droit et que, dans l'espace, il ne peut ni descendre ni sauter en arrière, ce qui n'est pas très avantageux dans une guerre spatiale. (La seule façon de voler à reculons est de faire demi-tour.) Toutefois, cet inconvénient ne s'applique pas près du sol, car pour se déplacer vers le bas, il suffit de couper le moteur. La gravité tire alors le véhicule vers le bas.

La contre-rotation du rotor nécessite probablement un puissant moteur asynchrone, mais sa consommation d'énergie n'est pas un problème pour les longs voyages dans le cosmos. Il n'est pas nécessaire d'avoir une grande batterie car un convertisseur Tesla peut fournir suffisamment d'énergie pour une période illimitée. N'oubliez pas l'excitation du soliton à la fin de l'expérience. L'excitation du stator doit se faire avec une onde soliton bidirectionnelle (demi-période positive et négative). Cela augmentera encore l'efficacité du déclencheur à cheveux anti-gravité. Il convient également d'étudier si le rotor peut être alimenté par la même onde soliton. Si c'est le cas, il faut également l'exciter de cette manière. Dans ce cas, une augmentation supplémentaire du rendement est obtenue, car les particules d'éther dans le rotor contribuent également à la séparation des électrons libres, ce qui intensifie l'émission antigravitationnelle du moteur. Pour une efficacité maximale de l'onde soliton, sa fréquence doit être accordée à la fréquence de résonance des bobines excitées. Outre la polarité du courant statorique et du courant d'excitation, le sens de rotation doit être pris en compte lors du fonctionnement de l'entraînement antigravité. Lorsque le rotor est entraîné en sens inverse, les deux champs magnétiques ne se renforcent pas, mais s'excitent mutuellement. Le rotor doit donc être déplacé dans une direction telle que les deux champs magnétiques se renforcent mutuellement.

L'effet répulsif des ondes gravitationnelles et du vril⁶¹ l'un sur l'autre crée l'antigravité. La combinaison de la fréquence de résonance et de l'accumulation de charge créée par les ondes soliton fait que le vril devient si fort qu'il ionise les molécules d'air, créant une boucle de plasma autour du moteur. Sa couleur suit les couleurs de l'arc-en-ciel, c'est-à-dire le rouge au début, puis l'orange, le jaune, le vert, le bleu, et enfin le violet lors de la libération d'énergie la plus intense. La gaine de plasma qui entoure le vaisseau spatial reste dans l'espace, mais elle y est d'un blanc aveuglant. On ne peut la distinguer d'une étoile que lorsqu'elle se déplace).

Le champ de force, ou capacité de levage, est plus efficacement augmenté en augmentant la vitesse. Cependant, cela nécessite un moteur asynchrone triphasé, car la vitesse de rotation d'un moteur asynchrone monophasé ne peut être modifiée que de façon étroite et laborieuse. Si la vitesse des moteurs à courant continu peut être facilement réduite en abaissant la tension d'alimentation, cela n'est pas possible pour les moteurs à courant alternatif. Lorsque la tension d'alimentation est réduite, ils se désynchronisent facilement et s'arrêtent. Ils surchauffent alors et se consomment. Cependant, en faisant varier la fréquence d'excitation, on peut faire varier leur vitesse sur une large plage. Le convertisseur de fréquence est un circuit électronique avec un triac qui contrôle la fréquence de la freq. L'alimentation triphasée rend également inutile l'utilisation d'un condensateur de démarrage (les moteurs asynchrones monophasés ne démarrent pas d'eux-mêmes). Ils ont besoin d'une phase auxiliaire qui dure quelques secondes. Ceci est créé par le condensateur de démarrage à haute capacité).

⁶¹ Les civilisations extraterrestres appellent "vril" le rayon formé par les ions d'éther concentrés.



Le prochain moteur antigravité prometteur est le moteur à circulation de mercure. On trouve également des références dans les anciennes époques indiennes au fait que l'un des véhicules des dieux qui les visitaient, le "vimana", était également alimenté par le mercure. Citation du Mahabharata: "Grâce à la puissance du mercure qui actionne le vent for-go, le vimana pouvait parcourir de vastes distances dans le ciel." Traduite dans le langage de la physique, la "force dans le mercure" ne peut être rien d'autre que la somme des lignes de force magnétiques du système de propulsion, médiée par le mercure en tant que particule liquide en rotation. Cependant, ce type de moteur électrique n'était pas utilisé pour la propulsion mécanique, mais pour la production d'énergie subatomique. Par conséquent, le "tourbillon moteur" qui en émane fait probablement référence au rayonnement magnétique positif qu'il génère et qui soulève le véhicule vers le haut, neutralisant ainsi la force de gravité. Cette hypothèse est étayée par l'affirmation selon laquelle "la force du hi-gany déclenche le faisceau porteur et le char devient soudain un joyau dans le ciel".

Ce type de propulsion pourrait être très efficace. Selon le Livre des Védas, parmi les 113 différents types de vimana, il y en avait un qui "volait à la vitesse de la pensée" (cette remarque suggère que le voyage à travers le corps éthérique à des vitesses hyperspatiales était déjà connu à l'époque). Le vimana pouvait voyager non seulement dans les airs, mais aussi dans la mer, et il était souvent envoyé dans l'espace pour visiter l'une des villes spatiales en orbite autour de la Terre. La crédibilité de cette description technique ancienne est grandement renforcée par l'enregistrement précis de détails infimes. L'une d'entre elles est que lorsque le vimana "s'est élevé dans les airs, un son céleste a été entendu". À l'époque moderne, il est clair que cette explosion mystique du ciel n'était rien d'autre que l'explosion qui se produit lorsque la vitesse du son est dépassée. Ce phénomène est également confirmé par les données enregistrées avec précision qui montrent que la vitesse du vimana était de 5760 km/h en termes actuels, soit bien plus que la vitesse du son.

Malheureusement, ces véhicules ont été emportés par les extraterrestres qui sont décédés depuis, mais les Indiens en ont créé une réplique exacte dans la pierre. Les stupas des temples bouddhistes en Inde symbolisent les véhicules utilisés par leurs "dieux" pour leur rendre visite. C'est pourquoi l'Inde n'a aucun problème à croire à l'existence de civilisations extraterrestres. Vous en voyez la preuve partout. Les documents et les légendes des générations d'il y a des milliers d'années portent presque exclusivement sur ce sujet, qu'ils ont absorbé dès l'enfance. En Inde, tout le monde tient pour acquis qu'il existe des millions de mondes habités dans l'univers en dehors du nôtre.

Dans un autre volume du Livre des Védas, Samarangana Sutradhara, nous lisons 230 pages sur la construction des avions modernes, leur construction, leur fonctionnement et leur entretien en détail. Même la composition des différents combustibles est indiquée. Le problème est que le sens de ces mots s'est perdu au fil des millénaires. Les experts ne sont parvenus à traduire clairement le nom d'une seule substance, le mercure. Ce qui ajoute à la crédibilité de ces documents est le fait qu'il ne s'agit même pas de traductions de traducteurs, puisque la première traduction anglaise de ces descriptions a été faite en 1875, alors que notre monde ne possédait ni vaisseaux spatiaux ni avions. Ainsi, les linguistes ne pouvaient se fier qu'à ce qui était écrit dans le texte. L'applicabilité du terme "hi-gany" dans ce contexte est étayée par un rapport récent selon lequel, en 1979, des extraterrestres étrangement vêtus ont donné à un électricien appelé Berezin des informations sur un moteur à circulation de mercure. Ces croquis ont été étudiés dans de nombreux instituts de recherche de l'ancienne Union soviétique et la possibilité de ce moteur inconnu n'a pas été écartée.

Nous sommes un peu plus près de comprendre le fonctionnement du moteur à circulation de mercure grâce au témoignage d'un ingénieur américain spécialiste des fusées, Dan Fry. Au cours de son interrogatoire, il a également appris des extraterrestres qui ont fait atterrir la fusée en catastrophe que le mercure n'est pas excité électriquement. "Le mercure qui circule dans des tubes devient magnétique d'une manière qui le fait circuler aussi vite que la lumière, ou aussi vite que les électrons". Lorsque l'ingénieur a exprimé son incrédulité quant à l'impossibilité de faire cela à l'intérieur d'un tube, on lui a répondu: "Ce n'est pas le cas. Dès que le liquide quitte le tube, il le réintègre à l'autre extrémité. Cela rend la vitesse relative qui peut être atteinte infiniment grande."

Si cela est vrai, alors l'excitation, la génération d'électrons libres, est vraisemblablement réalisée par l'éther. Les atomes de mercure, regroupés dans une structure en treillis lié, entrent en collision avec les particules d'éther, qui séparent les électrons libres de leur enveloppe électronique la plus externe. Comme le mercure a une gravité spécifique très élevée, c'est-à-dire beaucoup d'atomes par unité de volume, l'émission d'électrons libres est également très intense. En conséquence, l'influx d'éther à l'autre pôle de l'aimant sera fort. Si ces particules d'énergie subatomique positive sont concentrées dans le réacteur situé au centre de l'OVNI, rien ne s'oppose à la neutralisation de la gravité et au soulèvement de l'engin. Il ne nous reste plus qu'à trouver comment et avec quoi le mercure peut être déplacé pour atteindre cette vitesse relativement élevée.

La seule solution techniquement réalisable est l'effet tunnel. Lorsque le mercure à l'extrémité du tube entre dans le réacteur, il se dématérialise sous l'effet des particules d'énergie subatomique concentrées. Le gaz d'éther restant voyage alors à une vitesse de 12 ordres de grandeur supérieure à celle de la lumière. Au début du tube, il se rematérialise en quittant la chambre du réacteur et, en raison de l'énorme différence de vitesse, il heurte le serpent de mercure qui circule dans le tube avec une force énorme. La vitesse presque infinie, suivie d'une décélération soudaine, provoque une telle résistance dans l'éther que c'est comme si une section du fluide en circulation avait heurté un mur de béton, provoquant le retrait d'une énorme quantité d'électrons de ses atomes. Ceux-ci sont aspirés par le pôle Yin opposé, et un grand nombre de particules d'éther s'écoulent dans leurs trous d'homme. C'est probablement ainsi que fonctionne le moteur à circulation de mercure transmis à Berezin.

Pour le déterminer, il faudrait fabriquer le moteur à circulation de mercure sur la base de la documentation. Ce n'est cependant pas facile, car le développement de ce moteur dépasse de plusieurs milliers d'années notre niveau technologique. Les chercheurs qui étudient le document n'ont aucune idée de la façon de construire un tel dispositif. Heureusement, le moteur à circulation de mercure est tellement répandu dans l'univers qu'il est possible de trouver des versions plus simples. La nature a également produit une telle variation. Ce n'est rien d'autre qu'un serpent, utilisé dans les temps anciens pour voler. Le serpent ne contenait pas naturellement du mercure, mais une sorte de fluide corporel magnétisable. Le liquide dans le serpent enroulé a été excité par l'éther. Il y avait également une petite bobine dans la tête du serpent, qui était étroitement liée à la grande bobine, le corps du serpent. Malheureusement, nous ne savons pas comment cette petite bobine était connectée à la grande bobine et quel effet elle avait sur elle. Selon la légende, si la petite bobine située dans la tête du serpent était protégée par un morceau de fer, elle devenait inopérante et arrêtait le rayonnement éthérique concentré émanant de la grande bobine en T, ou du corps du serpent. Cela suggère que cette petite formation ressemblant à un escargot devait être une sorte d'antenne.

Malheureusement, les dragons, les serpents volants, les centaures et autres créatures hybrides ont disparu, et nous ne pouvons donc pas les étudier. Par exemple, l'étude du "feu du dragon" qui sort de la bouche des dragons mythiques nous surprendrait beaucoup. Il s'avérera bientôt qu'il n'a rien à voir avec le feu ordinaire.) Néanmoins, la création d'un moteur à serpent n'est pas une tâche impossible. Pour que ce moteur soit capable de soulever plusieurs tonnes de poids, nous devons à nouveau invoquer le principe de l'excitation contre-magnétique. Il n'y a pas de courant qui circule dans le mercure. L'excitation inverse est électromagnétique.

Tout d'abord, enroulez un long tube en plastique en forme de serpent en le pliant en deux et en commençant l'enroulement au milieu (ne le cassez pas, car le mercure ne pourrait pas y circuler, mais formez une petite boucle au milieu). Enroulez les deux tubes par paires, proches l'un de l'autre, jusqu'à ce que vous arriviez à la fin. Insérez une pompe de circulation entre les deux extrémités et remplissez le système de mercure. Avant de le faire, tirez un électroaimant torique sur le tube. Dans ce dispositif, le sens de circulation du mercure dans la boucle située au milieu de la ligne en spirale est inversé, ce qui permet une excitation magnétique en contre-rotation. Cependant, cela nécessite l'excitation du conducteur métallique, actuellement le mercure. Le mercure étant un bon conducteur de courant, de nombreux électrons libres peuvent être séparés de ses atomes. Les lignes de force électromagnétiques nécessaires sont fournies par la bobine toroïdale. Pour maximiser l'efficacité, il est alimenté par une onde soliton. (Nous utilisons à cet effet le générateur de signaux recommandé

pour le convertisseur Tesla). Pour maximiser l'efficacité de l'onde soliton, sa fréquence doit être accordée à la fréquence de résonance des bobines excitées. Dans ce cas, cependant, seule une petite section de la bobine de mercure est magnétisée. Pour magnétiser toute la longueur du mercure, il faut démarrer la pompe de circulation.

Maintenant, il y a beaucoup d'électrons libres dans tout le tube, donc un grand nombre d'ions d'éther y affluent. Mais cela ne suffit toujours pas à soulever la charge. Vous devez faire plus d'espace pour l'éther par ordre de magnitude. Cette tâche murale est désormais également réalisée par excitation contre-magnétique. Au centre du tuyau, le sens d'écoulement du mercure est inversé et les champs de force électromagnétiques du fluide métallique circulant dans des directions opposées sont forcés l'un vers l'autre. Cela libère un très grand nombre d'électrons sur toute la longueur du tube, donnant lieu à un afflux massif d'ions d'éther. Le serpent de mercure est en fait saturé de l'éther qui en émane. Cette force, en collision avec la force de gravité, peut soulever un véhicule de plusieurs tonnes. Mais là aussi, il faut tenir compte de la polarité du courant d'excitation. En outre, il faut tenir compte de la direction du flux de mercure. Si ce n'est pas le cas, la pompe doit être démontée et montée à l'envers afin que le mercure s'écoule dans la direction opposée. Le champ de force, ou capacité de levage, peut être augmenté en augmentant le courant d'excitation. Un grand avantage de l'entraînement par serpentin est qu'il ne contient aucune pièce mobile autre que la pompe de circulation. Il ne nécessite donc aucun entretien et ne tombe presque jamais en panne. En outre, sa construction est bon marché.

Le moteur serpentin est un excellent moyen de démontrer le principe de l'excitation contre-magnétique, ce qui permet d'étudier ce principe. Cependant, il n'est pas assez puissant pour être utilisé pour les voyages intergalactiques. Pour cela, un moteur à circulation de mercure est nécessaire. Nous y avons eu accès plus tôt, non seulement sous la forme d'une documentation, mais aussi sous la forme d'un prototype. Des chercheurs de l'Allemagne nazie ont reçu un OVNI doté d'un tel moteur de la part d'extraterrestres du système stellaire d'Aldebaran. Pour accroître son efficacité, la charge de mercure "Glocke" de l'engin en forme de cloche contenait du thorium et du peroxyde de béryllium. Le véhicule antigravité, rempli de Xerum 525 (oxyde de mercure et d'antimoine), n'a pu être détruit par les Allemands à la fin de la guerre. Les forces d'occupation américaines l'ont transporté en toute sécurité et l'ont testé près de la petite ville de Kecksburg, en Pennsylvanie. Incapable de le contrôler, il s'est écrasé dans les bois près de la ville. Selon le récit d'un résident local, le véhicule mesurait 3 à 4 mètres de haut et 2,5 à 3 mètres de diamètre. Sur sa carrosserie de couleur or ou bronze figuraient une felira sumérienne cunéiforme et une svastika nazie. Après cela, aucune nouvelle n'a été rapportée. Comme tous les appareils paranormaux, il était classé.

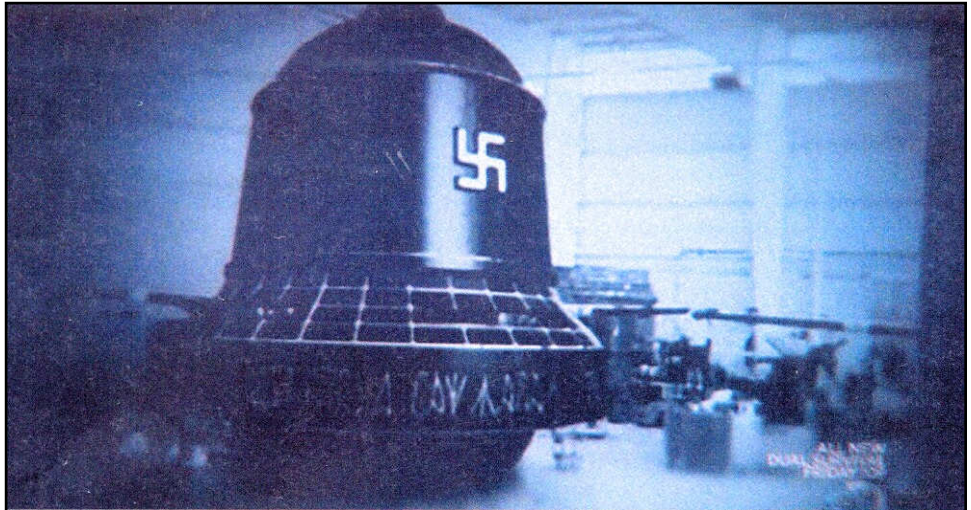

Le moteur antigravité le plus simple et le moins cher à produire est le moteur à cône implosif de type Hamel⁶². Son fonctionnement est également basé sur le principe de l'excitation contre-magnéti-

⁶² Prononciation: hamel

David Hamel est né en 1924. Il était charpentier de métier, mais travaillait surtout sur des inventions. Il vivait au Canada avec sa femme Nora. Il a été contacté par des extraterrestres en 1975. Ils venaient d'une planète appelée Kladen. Un homme et une femme extraterrestres lui ont longuement enseigné l'utilisation de l'énergie éthérique, et finalement ils

que, mais sa commande est inhabituelle. Il n'est pas alimenté par l'électricité, mais mécaniquement. Plus précisément, il est actionné par un rayonnement de forme (rayonnement idom), bien connu de l'ésotérisme. L'énergie fournie par des aimants permanents placés dans un cercle est collectée par des nœuds géométriques (dans ce cas, des cônes en tôle d'aluminium de 0,25 mm d'épaisseur) et transmise par rayonnement concentré. La structure présentée à la figure 2 est une multiplication très ingénieuse et efficace de l'excitation magnétique contre-directionnelle. Il s'agit d'un moyen ingénieux de multiplier l'énergie gratuite de manière simple et bon marché.

L'histoire de la découverte du moteur à excitation en cascade est extrêmement calandrique. L'initiation au secret a commencé le 21 octobre 1975, lorsque David Hamel, un vétéran de guerre vivant dans l'Ontario, au Canada, a été accueilli par des personnes d'apparence extraterrestre qui nous ressemblaient. Il est emmené jusqu'à une soucoupe volante où on lui montre en détail le moteur du véhicule. Le réacteur était constitué de deux cônes superposés et d'une balle. Les cônes vibrent rapidement, l'air circule entre eux à grande vitesse et la balle se déplace en cercle sur une plaque circulaire reliée au cône supérieur. Les cônes étaient soutenus par le fond et les côtés par des aimants répulsifs et des billes de granit, ce qui leur permettait de vibrer. La coque de l'OVNI avait des trous de ventilation à de nombreux endroits. Ceux-ci permettaient à l'air d'entrer et de sortir des cônes, se déplaçant rapidement entre eux. En ouvrant et fermant les ouvertures, le véhicule pouvait être déplacé. Les extraterrestres ont expliqué en détail le fonctionnement du moteur et ont donné de nombreuses informations utiles sur sa fabrication. Ils ont ainsi parcouru de grandes distances, démontrant la puissance et la facilité d'utilisation du moteur. Hamel a eu plusieurs visions au cours des mois suivants. Au cours de celles-ci, les extraterrestres ont complété la formation antérieure.

En suivant les instructions, Hamel s'est mis au travail et a construit le dispositif. Après plusieurs modèles à petite échelle, il a construit le prototype dans un tonneau en fer de 200 litres. Il a utilisé 3 cônes en aluminium pour l'excitation. Les jantes des cônes ont été fabriquées à partir de roues de vélo usagées. Il y a riveté les cônes, pliés à partir d'une fine feuille d'aluminium. Il a également construit un cadre en bois dans le tonneau, auquel il a attaché trois anneaux de fer placés l'un sous l'autre. Il a fixé des aimants permanents avec du ruban isolant aux anneaux de fer et aux jantes de pneus de vélo. La répulsion des aimants a permis aux cônes de flotter librement. Au repos, leurs extrémités ne touchaient pas le cône situé en dessous. Le cœur du moteur, l'oscillateur de base émetteur d'énergie, a été placé au bas de la structure. Il s'agissait de trois boules de granit et de deux anneaux magnétiques, pris en sandwich entre deux plaques de carton. Le sommet du cône supérieur a été scellé, et un anneau magnétique a également été intégré à la plaque de recouvrement. En face, il a placé un anneau magnétique du même type, qu'il a attaché à une tige filetée à travers un trou percé dans le haut du baril.

Ces aimants permanents ont été utilisés pour activer le réacteur et démarrer l'excitation. L'aimant supérieur déstabilisant, que l'on faisait descendre en faisant tourner la tige filetée, avait un effet répulsif sur le premier cône portant l'anneau magnétique inférieur, ce qui mettait les autres cônes en mouvement. En regardant par les trous de ventilation, il a vu que le mouvement des cônes n'était pas intense, mais seulement une vibration de faible amplitude. Après que rien d'inhabituel ne se soit

lui ont montré le moteur de leur OVNI. Ils l'ont emmené dans l'espace et ont expliqué son mécanisme au fur et à mesure. Ils sont là pour nous aider à nous débarrasser des systèmes énergétiques anciens et polluants (combustibles fossiles, hydrocarbures). Ils ont également déclaré que cette connaissance était le seul espoir de l'humanité d'échapper à un cataclysme très proche. Hamel a ensuite consacré tout son temps et son énergie à la construction de la tour de générateur qu'il avait présentée. Il s'est même installé dans une ferme isolée et a construit un exemple fonctionnel. Mais il n'a pas pu faire breveter son invention, car ses demandes au Bureau des inventions de Montréal avaient "disparu" par la poste.

Il a alors juré de ne jamais breveter aucune de ses idées, mais de les rendre publiques. Après avoir publié ses résultats dans un livre, il a été rejoint par des milliers de volontaires du monde entier. Il a publié leurs suggestions et commentaires sur son site web. Lorsque le nombre de développeurs est passé à plus de 10 000, le site web de M. Hamel a disparu du jour au lendemain. Toutes les suggestions et commentaires valables ont disparu avec lui. Connaissant le dévouement et l'engagement de Hamel, il est presque certain qu'il n'a pas supprimé toutes les informations sur le générateur de son propre chef. D'autres l'ont fait. Connaissant les manipulations des services de renseignement et les pouvoirs en coulisse, ainsi que les rapports de "l'homme en noir", il a agi sous l'influence de menaces de mort. Malheureusement, nous ne saurons jamais ce qui s'est passé exactement, car David Hamel est décédé en 2007.

produit, il a laissé l'équipement et s'est couché pour continuer ses expériences le matin. Mais dans la nuit, il s'est réveillé avec une forte détonation. Se précipitant dans l'atelier, il a vu que l'équipement avait été mis en pièces et que ses débris étaient éparpillés partout. Le réacteur a dû s'exciter entre-temps et s'est écrasé en apesanteur contre le plafond. Par la suite, il a pris soin de ne pas laisser le réacteur sans surveillance lorsqu'il était activé. Un an plus tard, il est capable de construire une machine volante qui peut être contrôlée. Il l'a testé non pas dans l'atelier, mais sur un échafaudage dressé à l'extérieur. Après l'activation, une forte accumulation de plasma est apparue autour du dispositif, d'abord rougeâtre, puis verdâtre et enfin blanc bleuté. L'appareil s'est ensuite soulevé du trépied et s'est envolé. Hamel a filmé l'événement. Certains de ses cadres ont été publiés dans un livre écrit sur lui. Les expériences sont rapidement devenues célèbres et Hamel est devenu l'embeur le plus connu de la région.

Mais son travail n'a pas été universellement acclamé. Ses voisins sont plutôt hostiles à son travail, car son engin perturbe fortement la réception de la radio et de la télévision. En 1980, il a donc décidé de s'installer dans la ferme isolée que les extraterrestres de Ma-Gas lui avaient montrée. En chemin, il s'est rendu au Bureau des inventions de Montréal, et l'incident qui s'y est produit a marqué un tournant dans la manière dont les choses allaient se dérouler. Pendant des années, il a envoyé diverses descriptions de son appareil à l'office des inventions pour le faire breveter. Cependant, le bureau a déclaré qu'il n'avait reçu aucun matériel de sa part, seulement la taxe pour le test de nouveauté, mais comme il n'y avait rien à breveter, il le rembourserait immédiatement. Hamel s'est alors mis en colère et a failli se battre avec les officiels. Il a finalement été évacué du bâtiment par des agents de sécurité. Par la suite, il s'est juré de ne jamais essayer d'obtenir de brevets. Il n'a pas voulu cacher son invention au public ou en faire un secret industriel. Il le montrait à tous ceux qui étaient intéressés et leur donnait toutes les informations dont ils avaient besoin pour le construire. Il s'en tient toujours à sa décision. Ceux qui lui rendent visite disent à l'unanimité qu'il est sincèrement heureux de vous montrer ses créations et leurs détails. Il n'a rien à cacher.

Ce faisant, Hamel a rendu un service inestimable à la science. En fait, les informations qu'il a publiées ont conduit à la recherche et au développement dans le domaine de l'aéronautique dans le monde entier. Depuis les années 1990, les résultats sont publiés sur le World Wide Web, ce qui augmente encore le nombre de personnes participant à la recherche. Compte tenu du grand nombre d'expérimentateurs, une liste de diffusion a été créée au début de l'année 2000 pour faciliter l'échange d'informations sur la "technologie Hamel", que l'on peut trouver à l'adresse suivante: <http://www.egroups.com/group/hameltech> Ce site est ouvert à toute personne souhaitant s'impliquer dans les développements. En étudiant les témoignages ici, vous pouvez éviter les erreurs et les pièges commis par d'autres et éviter de devoir partir de zéro. Toutefois, vous devez vous attendre à ce que le matériel soit assez grand. Le nombre de lettres postées au cours de la seule année 2001 dépasse les 4400. Le fait qu'en août 2002, le nombre de lettres avait déjà atteint 7 500 témoigne de l'intérêt croissant. Il est également utile de lire ces conseils du point de vue de la sécurité. Ils attirent notamment l'attention sur le fait qu'il est strictement interdit de toucher les équipements activés et qu'il est déconseillé de s'en approcher.

Malheureusement, le mécanisme du dispositif a été occulté dès le départ, ce qui est particulièrement regrettable car cela empêche un développement et un déploiement ciblés. Comme nous n'avons reçu aucune information sur le sujet de la part des extraterrestres, nous devons le découvrir par nous-mêmes. Sur la base de ce que nous avons réalisé jusqu'à présent en matière d'ésotérisme, il est presque certain que nous avons affaire à une mise en œuvre spéciale de l'excitation magnétique contre-directionnelle. L'excitation est réalisée par des radiateurs profilés constitués de corps rotatifs et mis en cascade. Les radiateurs de forme conique captent l'énergie non pas de l'espace, mais des lignes de force magnétiques rayonnant vers l'intérieur des aimants permanents montés sur leurs côtés. Ainsi, le cône supérieur est saturé d'énergie Yang, celui du milieu d'énergie Yin et celui du bas d'énergie Yang.

Toutefois, cette disposition n'est pas fonctionnelle à elle seule. En effet, la multiplication de l'énergie par contre-excitation nécessite qu'au moins un des aimants soit en mouvement continu dans la direction opposée. Heureusement, cela se fait tout seul. Grâce à la suspension flottante et sans friction des cônes, les ondes magnétiques qui les traversent les mettent en mouvement. Les ondes

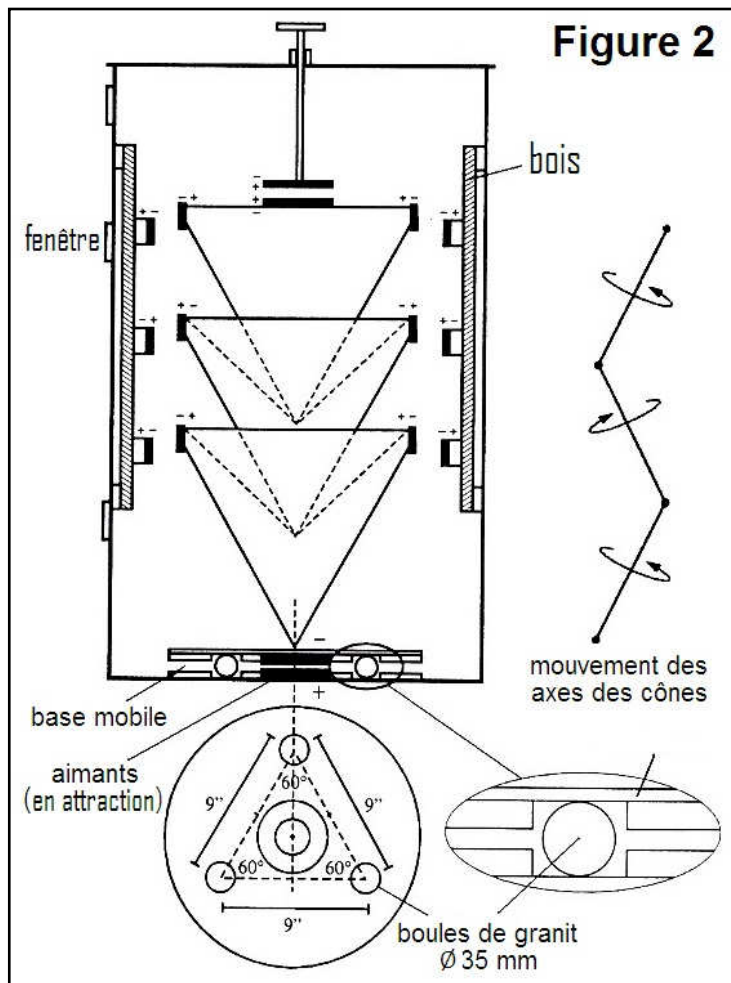

énergétiques subatomiques ne se propagent pas en ligne droite, mais en spirale. Le rayonnement Yang a un mouvement tourbillonnant dans le sens inverse des aiguilles d'une montre, c'est-à-dire positif, tandis que le rayonnement Yin a un mouvement tourbillonnant dans le sens des aiguilles d'une montre, c'est-à-dire positif. Ainsi, les deux mouvements de spi-vortex sont induits dans les champs magnétiques de l'autre. Par conséquent, ils se renforcent mutuellement. Le cône supérieur, saturé d'énergie Yang, devient plus positif, tandis que celui du dessous devient plus négatif. Ce rayonnement énergétique accru est transféré au cône inférieur, également saturé d'énergie Yang, où il est amplifié à l'envi. Enfin, un intense rayonnement d'énergie Yang atteint la surface Yin du disque supérieur de l'oscillateur de base. En raison du mouvement circulaire du cône inférieur, les deux conditions de l'excitation inverse, polarité opposée et mouvement continu, sont également remplies ici. Il en résulte une très forte énergie Yin dans l'anneau magnétique supérieur de l'oscillateur de base, qui n'est toujours pas

rayonnée mais est transmise à l'anneau magnétique inférieur de l'oscillateur de base. L'anneau magnétique inférieur étant positionné de manière à être en attraction avec l'anneau supérieur, la polarité opposée est assurée pour la dernière multiplication d'énergie. La deuxième condition, le mouvement continu, est obtenue en laissant l'anneau magnétique supérieur se déplacer librement. Roulant sur les trois boules de granit, il effectue un mouvement circulaire sur l'anneau magnétique fixe et sous-salé.

Comme la plupart des structures produisant de l'énergie libre, il ne peut produire une énergie élevée qu'à la fréquence de résonance. La vitesse et la fréquence du mouvement déstabilisant doivent donc correspondre à la fréquence de résonance des cônes. Une autre condition préalable à un fonctionnement efficace est que l'énergie de chaque cône doit être induite au maximum dans le champ énergétique du cône inférieur. Cette condition est remplie lorsque les deux ondes énergétiques se croisent. Ce n'est que lorsque les cônes de la cascade sont inclinés dans des directions opposées pendant leur rotation que les ondes peuvent se croiser sous un certain angle. Cette exigence est apparemment difficile à satisfaire car, dans le cas de deux cônes emboîtés, si le cône supérieur s'incline vers la gauche, le cône inférieur s'incline également vers la gauche. Cependant, une idée astucieuse, le design "cône dans un cône", a résolu ce problème. L'idée est que les extraterrestres ont construit un cône intérieur dans le cône inférieur. Celui-ci a un angle d'ouverture beaucoup plus grand que les cônes extérieurs, ce qui modifie l'angle d'inclinaison. Lorsque le cône supérieur s'incline vers la gauche, celui du dessous s'incline vers la droite. L'angle du cône intérieur est également important. Si elle est petite, le mécanisme ne basculera pas au-dessus du point mort et sa direction de basculement ne changera pas dans la direction opposée. S'il est trop grand, l'angle d'inclinaison du cône inférieur sera plus grand que celui du cône supérieur, ce qui réduira également la symétrie de la rotation du tourbillon magnétique et donc l'efficacité de l'extraction d'énergie. Nos patrons nous ont même donné la valeur idéale de l'angle d'ouverture dans leurs enseignements ultérieurs. Elle est de 53° pour le cône extérieur et de 90° pour le cône intérieur.

Le réglage optimal et la multiplication de l'énergie en cinq étapes entraînent un fort rayonnement magnétique à l'intérieur de la structure qui ionise l'air environnant et déclenche la formation de plasma. Comme l'ensemble du mécanisme est conçu pour avoir un pôle de type Yang à la base, la structure finira par laisser échapper de l'énergie antigravitationnelle. C'est pourquoi il s'élève dans l'air, devenant ainsi en apesanteur. Mais il ne se contente pas de se mettre en apesanteur, il peut également soulever une quantité considérable de poids, ce qui signifie qu'il peut être utilisé comme moteur de navette spatiale. Un grand avantage de ce moteur est qu'il donne également la possibilité de changer de direction. Il n'est pas nécessaire de procéder à une explosion latérale d'énergie subatomique qui, sur la base du principe de la conservation de l'élan, transforme le véhicule en fusée. Cela se fait en ouvrant et en fermant les bouches d'aération. Nous avons alors un fort flux d'air à l'intérieur du moteur, et l'ouverture des fenêtres latérales change la direction du vent, ce qui fait probablement pencher les cônes. Cela signifie que l'oscillateur de base n'est pas excité en cercles concentriques, mais de manière asymétrique. L'excitation est décalée latéralement. Ainsi, si l'excitation se trouve sur le côté gauche de l'axe de symétrie du plan en coupe, une plus grande quantité d'énergie sort du côté gauche de l'oscillateur de base. Cela affecte également le sens de déplacement du véhicule. L'augmentation de la poussée du côté gauche fait basculer le véhicule vers la droite, provoquant un changement de direction. Pour tirer parti de ce phénomène, il suffit de fixer un mécanisme sur le manche de direction du véhicule qui ouvre l'une des bouches d'aération du moteur du côté opposé au virage souhaité.

Les expériences menées jusqu'à présent ayant clairement démontré que ce type de propulsion fonctionne, le vol aérodynamique sera bientôt remplacé par la propulsion par jet subatomique combinée à la sustentation antigravitationnelle. Ce nouveau type de propulsion par impulsion permettra d'atteindre une vitesse de croisière supérieure de plusieurs ordres de grandeur à celle d'aujourd'hui. En même temps, il ne nécessite aucun carburant, ce qui réduira radicalement le coût des déplacements. En plus de la réduction de la durée et du coût des déplacements, le bruit associé à la remise en place aérodynamique sera éliminé. Cela suppose que l'ensemble du véhicule soit entouré d'une enveloppe de plasma, dont la création technique ne devrait pas être particulièrement difficile une fois que le phénomène de génération d'énergie subatomique sera compris et maîtrisé. Cet effet est déjà connu des physiciens et des concepteurs de fusées, puisqu'il est également présent dans le moteur ionique. Des micro-décharges sont créées le long de la coque du véhicule, et l'"enveloppe de plasma" formée par les ions produits a un effet de réduction de la traînée (ce qui n'est peut-être pas nécessaire, puisque nous avons vu dans les essais d'autres types de structures anti-gravité que cette enveloppe de plasma s'auto-génère). Le rayonnement concentré d'éther émis par le moteur enveloppe l'ensemble du véhicule comme une cape). Un autre avantage non négligeable du moteur à faisceau magnétique subatomique est qu'il est bon marché. Il permet d'en installer deux ou trois dans les avions. Ainsi, si l'un d'eux tombe en panne, il est possible de passer au moteur de rechange.

Comme les lignes de force tourbillonnaires sont également renvoyées dans le mécanisme qui les crée, il n'est pas nécessaire de faire tourner les cônes et l'anneau magnétique supérieur de l'oscillateur de base. Ils peuvent être mis en mouvement par la force d'inertie du ma-gu. C'est pourquoi l'entraînement par moteur de Steve Thompson, où le cône supérieur est maintenu en rotation par un arbre transversal relié à un moteur électrique, est totalement superflu. Mais une solution intéressante consiste à utiliser le réacteur conique planétaire comme source d'énergie. Chris Felton a placé une boucle de fil près de l'oscillateur de base, et de cette façon, il a expulsé le fort rayonnement magnétique qui en sortait et l'a converti en électricité. Il a utilisé l'électricité pour alimenter une lampe à incandescence et un fer à repasser. C. Felton a publié plusieurs photographies du dispositif qu'il a créé. Un dessin détaillé de l'appareil de type 45GD se trouve sur le site Web de J. Szymanek: <http://members.nbci.com/XMCM/undergsci> Par ailleurs, pour augmenter l'efficacité, il convient d'utiliser un électroaimant en forme de fer à cheval au lieu d'une boucle. Dans ce cas, l'énergie rayonnée des deux côtés de l'oscillateur de base pourrait être exploitée. Une solution encore meilleure consiste à utiliser un électroaimant en forme d'anneau, qui peut convertir l'énergie magnétique rayonnée en courant de manière circulaire. Il serait également utile de faire tourner les pôles

magnétiques du réacteur. Dans cette disposition, il n'y aurait aucun risque que la structure s'élève et la structure serait de plus en plus proche du sol.

Le développement d'un prototype adapté au vol spatial semble bien avancer, car les rapports à son sujet ont disparu du jour au lendemain. Les services de renseignement ont certainement été intrigués par ce dispositif et Hamel a disparu. Il a probablement été emmené dans un laboratoire souterrain. Il a connu le même sort que de nombreux chercheurs ésotériques aux États-Unis. En même temps, toutes les informations le concernant ont été effacées. Ils ont supprimé son site web, et avec lui tous ses messages et ses idées. Peut-être même ont-ils rayé son nom du registre civil comme s'il n'avait jamais existé. Ils ont fait du bon travail, car si vous tapez maintenant le nom de David Hamel dans Google ou le terme "moteur de cône d'imbibition", vous n'obtiendrez pas un seul résultat significatif. Son travail a été effacé de l'Internet sans laisser de trace. On peut supposer que son livre a également été rendu indisponible. Cependant, ils ne peuvent pas détruire les contributions et les idées qui ont été publiées. Les publications étrangères ne sont pas accessibles aux autorités américaines. Dans la littérature hongroise, le Dr. György Egely a été le plus détaillé sur le moteur Hamel et ses différentes variantes. Dans son livre *Introduction à la technologie spatiale*, volume III, il décrit en détail les principes de fonctionnement et les méthodes de construction de ces variantes (pages 178-184).

Ne nous laissons pas décourager par l'obsession des autorités américaines pour le cryptage, car les services secrets hongrois n'ont certainement pas besoin de ce dispositif ésotérique ni d'aucun autre. Car dans notre pays, l'ésotérisme a été officiellement classé comme une fraude, et tout le monde s'en moque. Nous sommes libres d'expérimenter ce dispositif. Sur la base des informations données ci-dessus, il est facile de construire ce moteur. Nous allons commencer l'expérimentation avec un seul cône. Malheureusement, Hamel n'a pas précisé quel type d'aimants il a utilisé pour faire léviter les cônes en aluminium. Nous allons donc en expérimenter plusieurs types.

L'aimant doit être suffisamment puissant pour empêcher le cône de tomber dans le tonneau. Il ne doit pas non plus être trop fort, car alors son mouvement sera paralysé et il deviendra insensible et paresseux. Commencez par l'aimant en ferrite le plus faible, poursuivez avec un aimant AlNiCo et, si nécessaire, utilisez un super aimant en néodyme. Nous devons également déterminer le matériau optimal pour l'aimant en forme d'anneau de l'oscillateur de base. Étant donné qu'en cas d'oscillation à haute fréquence, il est essentiel que l'objet à faire vibrer soit aussi léger que possible, il est probablement nécessaire d'utiliser des aimants en ferrite à faible densité dans les deux cas. Pour réduire encore le poids, il est conseillé d'utiliser des aimants en forme d'anneau plutôt qu'en forme de disque (il est également intéressant d'essayer des aimants en alliage métallique puissant).

Ce disque pourrait également nous être d'une grande utilité pour la production d'électricité. En raison de son intense décharge magnétique, il pourrait probablement produire plusieurs kilowatts d'électricité lorsqu'il est utilisé comme générateur. Il suffirait d'un électroaimant torique placé sous ou autour des anneaux magnétiques sous-salins.⁶³ Les ondes magnétiques qui en sortent sont induites dans la bobine de l'électroaimant, qui génère un courant continu pulsé à partir duquel un onduleur produit un courant sinusoïdal régulier de 230 volts. Toutefois, cela n'est pas nécessaire pour alimenter une cheminée, un poêle de cuisine ou une chaudière de salle de bains, car les éléments chauffants peuvent fonctionner en courant continu. Pour éviter une éventuelle excitation, il suffit de connecter un condensateur de lissage de grande capacité à la sortie. Avec le générateur Hamel, des installations industrielles entières pouvaient être alimentées en électricité gratuitement. Quelques générateurs pourraient être installés en bordure de la centrale, à l'écart des bâtiments, et l'énergie qu'ils produisent pourrait être injectée dans les bâtiments via un onduleur. Comme cet équipement est encore moins cher à produire qu'un onduleur Tesla, il pourrait jouer un rôle majeur dans la décarbonisation de la production d'électricité polluante.

⁶³ Afin d'éviter que le générateur ne s'envole, il faut inverser les anneaux magnétiques. L'énergie Yin s'échappe alors de la partie inférieure du générateur, ce qui a pour effet d'immobiliser l'appareil au sol. Si cela ne fonctionne pas, l'équipement doit être fixé à une base en béton armé dans une cage en acier.



Ce n'est pas la fin de notre discussion sur la propulsion anti-gravité. Il faut également mentionner le moteur cristallin, qui émet les radiations les plus intenses. La façon la plus efficace de générer de l'énergie excédentaire est de convertir la structure atomique de l'élément 115, que nous n'avons produit qu'expérimentalement (l'élément 115, que nous avons produit en laboratoire, a été créé en bombardant une cible d'américium-243 avec des isotopes de calcium-48. Son nom est ununpentium⁶⁴. Son point d'ébullition est de 3530 °C. Son temps de décomposition est de 0,001 s.) Il ne peut pas encore être produit dans un état stable. Cette situation ne changera pas avant longtemps, car la production d'éléments transuraniens de poids atomique élevé est extrêmement difficile et coûteuse. Malgré les coûts énormes, nous ne pouvons en produire que quelques milligrammes. Même ceux-là se décomposent rapidement.

La propriété de cette matière très lourde de couleur orange est que, lorsqu'elle est bombardée par des protons, elle se transforme en un élément 116, libérant d'énormes quantités de particules d'énergie subatomique positive. Si cet élément est mélangé à un matériau cristallin et placé dans un résonateur en verre en forme d'hémisphère, il peut être utilisé pour fabriquer une machine à force antigravitaire très efficace par excitation externe. Les civilisations extraterrestres les plus avancées utilisent déjà des réacteurs à trous de cristal pour alimenter leurs véhicules atmosphériques, bien que cela comporte des dangers. Ce puissant système peut facilement s'épuiser, libérant toute l'énergie d'un seul coup et provoquant une explosion terrifiante. L'ampleur de la dévastation est telle qu'un minuscule morceau de cet élément peut produire des centaines de mégatonnes de force explosive. Il ne peut donc être utilisé en toute confiance que par des civilisations de haute technologie où la possibilité de défaillance technique est presque inexistante.

On prétend que les experts du Centre de technologie extraterrestre du gouvernement américain ont déjà fait l'expérience directe des dangers de ce système. Selon des fuites, des extraterrestres du système stellaire Zeta Reticuli ont mis un certain nombre d'ovnis à la disposition d'une base de recherche souterraine dans le désert du Nevada pour les étudier et les tester. En raison du secret le plus strict, ces vols expérimentaux sont le plus souvent effectués de nuit et les véhicules ne sont utilisés que dans l'atmosphère terrestre. Cette technologie n'est donc pas sans danger pour nous (le moteur d'un des véhicules a explosé lors d'une expérience, tuant tous les chercheurs à bord), mais nous avons vraisemblablement reçu le dernier modèle afin de ne pas pouvoir le copier.

Puisque, selon les extraterrestres, 225 grammes de cet élément sont nécessaires pour un petit moteur d'OVNI, nous ne sommes pas encore menacés par les dangers de la libération explosive d'énergie subatomique enfermée dans du cristal. Notre niveau de développement est le plus proche de celui d'un réacteur anti-gravité à alimentation électrique, ce qui signifie que dans les prochaines années ou les prochains siècles, nous devons développer le type de vaisseau spatial anti-gravité actuellement utilisé par les civilisations d'Atlantis, de Mukula et de Vénus. L'expérience du vol d'un OVNI alimenté par du cristal nous permettra de nous assurer que, lorsque nous aurons notre propre véhicule, les vols d'essai et les perfectionnements ultérieurs ne seront pas une tâche insurmontable, freinant notre progression.



⁶⁴ Il s'agit d'un nom temporaire. Terme composé de mots d'origine latine et grecque. Cela signifie 1 - 1 - 5, c'est-à-dire le 115ème de la file. Il en va de même pour la plupart des éléments transuraniens. C'est ainsi que l'élément 112 est appelé ununbium, 113 ununtrium, 114 ununquadium, 116 ununhexium et 117 ununseptium. L'élément 109 a reçu un nom définitif: le meitnerium (Mt). L'élément 110 a été nommé darmstadtium (Ds), le 111 a été nommé roentgenium (Rg) et le 112 copernicium (Cn). En 2016, d'autres éléments transuraniens ont reçu des noms définitifs. L'Organisation internationale des chimistes a nommé l'élément 113 nihonium (Nh). L'élément 115 a été nommé moscovium (Mc), l'élément 117 tennessine (Ts) et l'élément 118 oganesson (Og). Conformément à la portée précédente de l'UICPA, l'élément 114 est appelé flerovium (Fl) et l'élément 116 est appelé livemorium (Lv). Toutefois, ce "baptême" n'a pas résolu le problème suivant: ces éléments ne peuvent être produits que dans un laboratoire par un maître artisan. Cela les rend très instables, n'existant que pendant quelques secondes. Après cela, ils se décomposent d'eux-mêmes en éléments plus légers. (Pour une description détaillée des éléments transuraniens, voir Wikipedia).

Il existe d'autres types de propulsion anti-gravité (par exemple, le réacteur annulaire), mais nous avons si peu d'informations à leur sujet que nous ne pouvons pas commencer à les développer. Le développement des quatre moteurs mentionnés ci-dessus se heurtera également à de nombreux

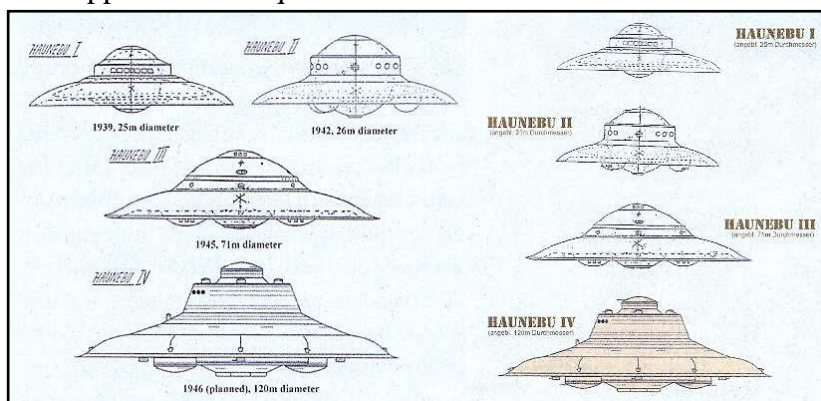

obstacles. Le principal obstacle est l'incrédulité et le secret. De nombreuses personnes ne croient pas en la faisabilité des dispositifs et équipements de production d'énergie excédentaire, et ne s'en préoccupent donc pas. Et ceux qui ont obtenu des résultats significatifs ne veulent pas coopérer les uns avec les autres. Les services secrets et les différentes puissances d'appoint

sont à l'avant-garde du secret. Leurs dirigeants, saturés de pouvoir et d'importance, sont incapables de voir que notre civilisation est en danger et que seule la coopération internationale peut nous sortir de ce gouffre. Les résultats obtenus ne doivent pas être conservés dans un coffre-fort, mais être rendus publics, afin que tous ceux qui le peuvent puissent être associés à leur élaboration et à leur mise en œuvre rapide. Si nous ne sauvons pas la nature d'ici quelques années, le réchauffement de la planète deviendra irréversible et l'effondrement du climat sera inévitable. Et si la nature est détruite, nous serons détruits avec elle, ainsi que nos secrets.

Les choses n'ont jamais été aussi mauvaises avant. Pendant la Seconde Guerre mondiale, notre développement technologique était si avancé qu'il n'y avait pas grand-chose pour nous empêcher de

devenir une race cosmique. Des recherches récentes sur l'histoire de la technologie ont montré que les moyens modernes de réaliser la propulsion en antigravité ne sont pas aussi inexploités que nous le pensons aujourd'hui. Pendant longtemps, ce n'était qu'une rumeur, mais il s'avère aujourd'hui que l'Allemagne nazie avait ses propres ovnis il y a 70 ans. Tout a commencé à Vienne, avant la première guerre mondiale. C'est dans la capitale autrichienne qu'ont mûri les cultes ésotériques qui sont devenus plus tard la base de l'idéologie du Troisième Reich, et avec ces idées est venue la possibilité



d'une technologie radicalement nouvelle. Les Templiers, les Rose-Croix et les doctrines secrètes des Francs-Maçons se trouvaient souvent dans les librairies du vieux quartier de la ville. C'est là qu'Adolf Schicklgruber, un jeune homme vivant dans un asile, a rencontré pour la première fois ces idées. Il a rapidement mis en pratique ses connaissances initiales, car il est entré en transe et s'est vu comme le maître du monde. Au début de la Première Guerre mondiale, il s'est engagé comme soldat et, peu avant de prendre les armes, son unité a été attaquée au gaz moutarde. En conséquence, il a perdu la vue pendant plusieurs jours. Il a alors connu une "illumination" spirituelle plus profonde et plus longue que jamais. À cette époque, le groupe Thulé, et plus tard la société Vril, s'est formé dans un bordel viennois sous la direction de certains des plus éminents occultistes de l'époque. Sa signification est aujourd'hui assez déformée en raison de mauvaises interprétations et de détournements de traduction. À l'origine, il était probablement utilisé pour désigner l'émission de particules

d'énergie subatomique positive, c'est-à-dire un rayonnement énergétique de signe opposé à la gravité).

Le personnage clé de notre histoire a entre-temps recouvert la vue et, en 1919, il se présente comme caporal de réserve à Munich, où il se livre à des activités d'espionnage. Il y a rencontré Dietrich Eckart, qu'il a longtemps respecté comme son professeur. En 1920, les membres du groupe Thulé et de la société Vril se sont rencontrés dans une ancienne loge de forestier près de Berchtesgaden. C'est lors de cette cérémonie qu'est apparu pour la première fois le Dr Leo Schuman, dont le domaine d'expertise est désormais connu sous le nom de recherche sur les énergies alternatives. Sont également présents deux médiums chargés de déchiffrer les "messages divins" écrits dans l'écriture secrète des Templiers.⁶⁵ Ces textes, écrits à l'origine en sumérien, contenaient des instructions sur la manière de mettre en œuvre une technique qui pouvait "nous aider sur notre chemin vers les étoiles". L'explication ancienne semble s'être avérée utile, car c'est sur la base de cette théorie que la société Vril a commencé à développer l'avion du futur. Pendant près de deux ans, ils ont expérimenté le moteur à lévitation et, en 1924, ils ont présenté un modèle fonctionnel.⁶⁶



Maria Orschitsch / Maria Orsitsch / Marija Oršić

Entre-temps, l'inventeur autrichien Viktor Schauberger, mentionné plus haut, s'est joint aux travaux. La méthode d'électrogravitation qu'il avait mise au point a contribué de manière significative à la découverte scientifique du cœur de la nouvelle technologie, une source d'énergie bon marché et fiable, indépendante du carburant, pour l'avenir. C'est la raison pour laquelle Schauberger, devenu

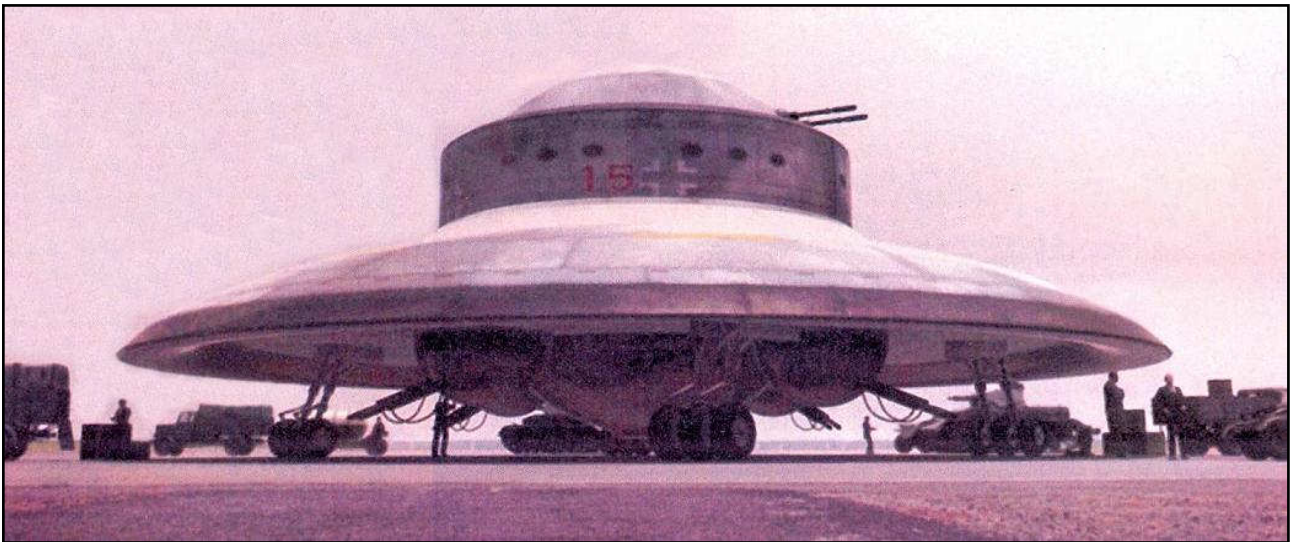

chancelier du Reich et connu sous le nom d'Adolf Hitler, le convoque en 1934 pour qu'il rende

⁶⁵ Le groupe appelé les Vrilerinnen était composé de quatre médiums. Leur chef était Maria Orschitsch / Maria Orsitsch / Marija Oršić / Мария Оршич, née à Vienne, mais d'origine croate. Il s'agit vraisemblablement d'un alias. Ces filles venaient du système stellaire d'Aldebaran et ont disparu sans laisser de trace après la chute d'Hitler. (Leurs activités sont décrites en détail dans le numéro spécial de juillet-septembre 2017 du magazine **Hihetetlen. A 3. birodalom mágiája és okkult titkai**).

⁶⁶ Les documents anciens n'auraient pas suffi à eux seuls à développer les OVNI sur Terre. Cela a nécessité une assistance directe de la race aryenne du système stellaire d'Aldebaran. Lorsqu'on a demandé au cerveau du programme de fusées nazi, Herman Oberth, comment ils avaient atteint un tel niveau de développement dans la technologie spatiale, la réponse a été la suivante: "Nous n'avons pas réalisé les plus grandes avancées seuls, nous avons été aidés". Lorsqu'on lui a demandé qui était Oberth, il a répondu: "Des gens d'un autre monde."

compte de ses découvertes. Après cette réunion, les ordres occultes ont disparu de la scène et les membres de la Société Vrîl ne s'occupaient plus que de questions techniques. Ils ont néanmoins réussi à découvrir ensemble que les messages figurant sur les tablettes royales de Su-mer ne provenaient pas des dieux, mais nous avaient été légués par une civilisation extraterrestre supérieure. Les Sumériens auraient été colonisés à partir du système solaire d'Aldébaran, dans la constellation du Taureau, et il est possible que leur disparition sans laisser de trace soit l'œuvre de ces extraterrestres (ils prétendent que deux planètes habitées tournent autour du soleil d'Aldébaran, à 68 années-lumière de distance, qui forment ensemble l'empire sumérien). Elle est le foyer des Aryens, les ancêtres des peuples germaniques de la Terre. Ce sont les personnes qu'Hitler recherchait de manière si obsessionnelle pour soutenir sa théorie des races.

Avec le soutien des nationaux-socialistes, les membres de Vrîl construisent bientôt le premier avion antigravité circulaire, le RFZ-1⁶⁷ (le moteur de lévitation s'est avéré si efficace qu'il a arraché le plafond de la salle de montage lors d'un essai). Il est suivi en 1934 par le RFZ-2, qui utilise la

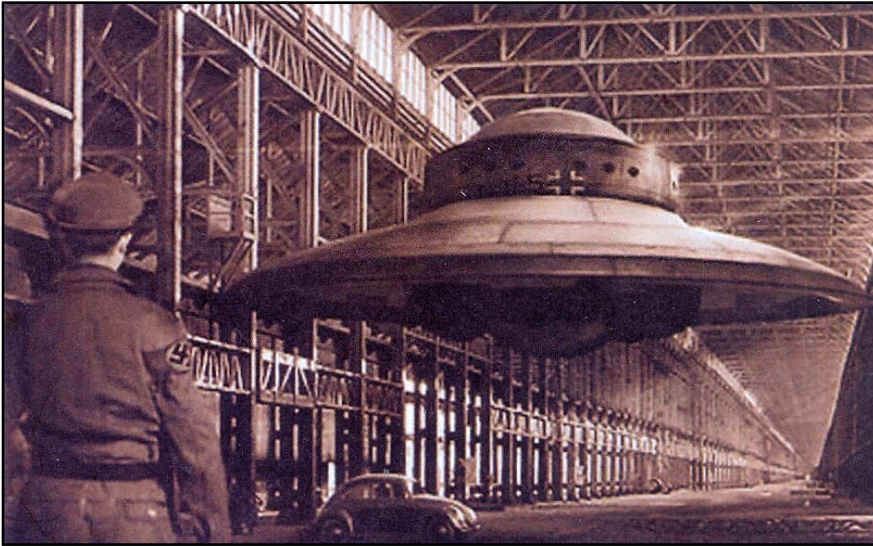

commande par impulsions magnétiques. Il ne mesurait que 5 m de diamètre, mais il volait comme un véritable ovni, entouré d'une enveloppe de plasma qui changeait de couleur à mesure qu'il prenait de la vitesse. Dans le même temps, les SS, qui font désormais partie du groupe de Thulé, commencent à développer leur propre système de propulsion antigravité. Basé sur le convertisseur Tachion du capitaine Hans Kohler, également mentionné ci-

dessus, et utilisant les connaissances acquises du système Vrîl, le RFZ-4 a été achevé en 1938. Ces recherches ont été grandement facilitées par le fait que l'Allemagne nazie avait obtenu un ovni écrasé en 1937, qui a été étudié en détail. En 1939, le groupe SSE-4 utilise l'expérience acquise pour créer le RFZ-5, le premier véritable avion spatial de plus de 20 m de diamètre. Le véhicule a été baptisé Haunebu et était une structure plutôt complexe, mais il a fonctionné comme prévu. Comme son moteur était situé au fond, il avait une soute assez grande.

Un sous-produit de la recherche sur l'antigravité, comme en témoignent de nombreux souvenirs, est le mystérieux foo fighter⁶⁸, qui a causé tant d'ennuis aux bombardiers alliés. Comme le moteur à lévitation de Schauburger n'était initialement pas assez puissant pour déplacer un véhicule de combat piloté, il a été utilisé pour fabriquer de petits disques, des engins volants d'environ 10 cm de diamètre, semblables aux sondes espionnes des civilisations extraterrestres. Ceux-ci n'étaient pas capables d'attaquer les avions ennemis, mais pouvaient être contrôlés à distance. Cela se faisait à partir d'avions de reconnaissance volant à haute altitude, en utilisant des ondes radar. Ils sont donc apparus de nulle part aux pilotes ennemis. Mais ce n'est pas la cause de la confusion. Lorsque les avions alliés s'approchaient, leur rayonnement énergétique subatomique empêchait leurs moteurs de fonctionner et paralysait leurs communications radio. Cela a provoqué le crash de nombreux chasseurs.

L'effet dissuasif était renforcé par le nuage de plasma entourant les objets volants. Comme ce principe de vol n'était utilisé par aucun pays à l'époque, les pilotes britanniques et américains pensaient être attaqués par des objets provenant de l'extérieur des États-Unis. Leur conviction était alimentée par le fait qu'ils ne pouvaient pas les détruire. Les obus des mitrailleuses embarquées rebondissaient sur la coque énergétique impénétrable constituée de particules d'énergie subatomique,

⁶⁷ Abréviation de "Rundflugzeug" (avion circulaire).

⁶⁸ Ce terme est une version argotique de l'anglais "fool fighter".

si bien que les boules de feu volantes revenaient indemnes à leur base après chaque mission. La possibilité de déployer les chasseurs foo était toutefois fortement limitée par le fait que le moteur électromagnétique de Schauburger nécessitait de l'eau comme carburant. Comme la petite taille des machines volantes ne leur permettait de transporter qu'une petite quantité d'eau, elles devaient être rappelées pour être ravitaillées au bout d'une demi-heure environ. L'hystérie entourant les "foo fighters" est renforcée par l'apparition occasionnelle d'ovnis extraterrestres autour des avions alliés. Ceux-ci avaient d'énormes noyaux de plasma et avaient déjà l'habitude de suivre les avions au sol pendant des heures. Leur curiosité est compréhensible, car c'est la première fois que notre civilisation utilise une technique totalement nouvelle. Mais ils ne sont jamais intervenus dans les batailles aériennes. Mais ils ont involontairement joué un rôle majeur dans la confusion psycho-chimique.

Malgré les succès évidents, les dirigeants militaires allemands ne croyaient pas, comme pour la bombe atomique, aux nouvelles façons de produire de l'énergie, et n'ont donc pas accordé suffisamment d'importance à la poursuite du développement et de la production de ces dispositifs. Leur déploiement a également été entravé par le fait que, en raison de leurs commandes rudimentaires, ils ne pouvaient être utilisés pour changer de direction qu'à des angles de 22,5, 45 et 90 degrés, ce qui les rendait vulnérables. Virgil Armstrong, un ancien agent de la CIA, a décrit leur vol: "Ils décollaient et atterrissaient verticalement, mais ne pouvaient voler qu'à angle droit." Si Hitler trouve les recherches ésotériques intéressantes, il ne croit pas que ces inventions puissent décider de l'issue de la guerre à venir. Au lieu de cela, il a appelé à la production de missiles V1 et V2, qui ont d'abord causé beaucoup de souffrances et de dommages aux Londoniens. Plus tard, cependant, les pilotes britanniques ont trouvé un moyen de dévier les bombes à ailettes de leur orbite et en ont détruit 1 900. Il est intéressant de noter qu'Hitler ne s'est même pas rendu compte de l'importance stratégique de l'avion Su-GAW, alors qu'en 1938, le commandement allemand disposait déjà de trois types prêts à être produits.

Lorsqu'il s'est rendu compte de son erreur, il n'a plus pu déployer les armes miracles, car, selon les rapports d'espionnage, les Alliés ont systématiquement bombardé la base de recherche secrète de



Peenemünde et les usines dans les pays occupés. Malheureusement, les prototypes ont ensuite été détruits, ainsi qu'une grande partie de la documentation importante, ce qui a rendu la reconstruction du premier OVNI sur Terre après la guerre assez difficile. Les chercheurs survivants ont été emmenés par les Américains et les Russes, mais les deux puissances se sont appuyées sur la propulsion

chimique pour poursuivre le programme de fusées. Ils ont d'abord essayé la propulsion anti-gravité, mais ils n'ont pas pu surmonter les problèmes rencontrés en raison d'un manque de connaissances théoriques. Les expériences ont donc été abandonnées et la propulsion subatomique n'a plus été à l'ordre du jour pendant un demi-siècle. Ce n'est qu'aujourd'hui, après les recherches effectuées dans l'Allemagne nazie et l'étude de la documentation qui existe encore, que le monde commence à se rendre compte à quel point nous sommes proches de l'exploitation de cette technologie qui nous rapprochera du futur. Il est dommage que ces découvertes aient été faites sous le règne d'un pouvoir qui ne cherchait pas à servir le monde, mais à le dominer, et que la chute inévitable de ce régime ait enterré les résultats positifs.

Malheureusement, il ne reste pas beaucoup de soucoupes d'Hitler. À la fin de la guerre, comme nous le savons, les Alliés et les Russes ont rassemblé tous les documents qui pouvaient être trouvés, les scientifiques qui avaient survécu aux bombardements, et ont poursuivi leurs recherches. Ils en ont largement profité. Nous savons maintenant que toutes les réalisations majeures, de la fabrication de l'atome à l'appareil de vision nocturne à infrarouge en passant par la peinture absorbant les ondes radar utilisée sur les avions furtifs, sont des inventions allemandes. Le design de nos avions de chasse su-permodernes est également repris sur des photos de l'Allemagne nazie d'il y a 80 ans. Même la production soviétique de caméras était basée sur des modèles pris en Allemagne. Seul le nom a changé, la construction est restée la même jusqu'à la dernière vis. Mais les appareils photo fabriqués en Russie n'étaient populaires et vendus à l'étranger que jusqu'au changement de modèle. Les nouveaux tipis, fabriqués par les ingénieurs de conception soviétiques, avaient déjà connu de nombreux problèmes, et les conséquences de l'inexpérience professionnelle devenaient évidentes.⁶⁹

Mais leur plus grosse prise était l'acquisition d'une technologie de pointe. Dans l'avancée rapide de l'Armée rouge, les modèles d'avions de croisière des séries N-1 et N-2 n'ont pas été détruits. Une

⁶⁹ Les vastes activités de copie des Russes sont décrites dans le documentaire d'accompagnement "The Land of Copying". Mais les Russes ne sont pas seuls dans cette activité nationale. D'autres pays ont choisi cette voie de développement. Après avoir perdu la Seconde Guerre mondiale, les Japonais ont réalisé que des siècles d'isolement du monde ne pouvaient être poursuivis. Seul un progrès rapide pouvait les sortir de la fosse dans laquelle ils étaient tombés. Oui, mais comment? Le développement à grande échelle est coûteux. Dans un pays qui a dépensé tout son argent en armements, dont la capitale a été bombardée et deux de ses villes détruites par des bombes nucléaires, ce n'est pas la voie à suivre. La seule façon de s'en sortir est de le copier. Ainsi, dans les années 1950, des milliers de touristes ont envahi les villes des pays occidentaux développés, photographiant tout, enregistrant chaque détail. Les habitants se sont moqués d'eux, se demandant quel était l'intérêt de photographier ce qu'ils considéraient comme des objets insignifiants. Ils feraient mieux de s'intéresser aux attractions touristiques. Mais les Japonais étaient plus intéressés par les installations industrielles et les produits industriels. Les informations qu'ils ont recueillies ont ensuite été ramenées chez eux et soumises à une analyse méthodique. Ils ont filtré l'expérience et ont entrepris de fabriquer des produits d'un niveau similaire à ceux de l'Ouest. Ils ont ensuite été exportés. Comme ils étaient extrêmement bon marché, les Occidentaux n'étaient pas dissuadés de les acheter. Ils ne sont pas allés très loin, car ils se sont vite rendu compte qu'ils recevaient une pièce de pacotille de mauvaise qualité. En conséquence, la qualité des produits japonais de l'époque est devenue un objet de dérision. Ils s'en moquaient comme nous nous moquons aujourd'hui de la qualité des produits chinois.

Mais ils ne se sont pas moqués longtemps des produits japonais. Leur qualité s'améliorait rapidement, tandis que leurs prix n'augmentaient pas. Dans les années 1970, la qualité des produits japonais avait rattrapé et même dépassé celle des produits occidentaux. Et dans le domaine de la technologie des communications, elle détruisait la production européenne et américaine de radio et de télévision. Par exemple, seuls les Japonais fabriquent des radios de poche, car ils ne peuvent pas les produire à un prix aussi bas et avec la même qualité. Ils ont également pris la tête de la production de baladeurs et de mp3. Et la qualité des téléviseurs couleur Sony est devenue légendaire. Leurs équipements HIFI, ainsi que leurs appareils photo et caméscopes, sont également devenus des best-sellers. Puis sont arrivées les entreprises automobiles japonaises, qui ont déversé des millions de leurs véhicules perfectionnés et bon marché sur le marché occidental. La seule défense dont disposaient les pays occidentaux était les droits de douane protecteurs. Les efforts des Japonais les ont amenés à devenir le troisième pays industrialisé le plus avancé du monde.

La Corée du Sud a suivi le même chemin. Ils n'avaient plus besoin d'une armée de touristes. Il leur suffisait d'ordonner que les équipements et les dispositifs soient copiés et soumis à une étude approfondie. Leur expérience a permis à deux de leurs plus grandes usines d'électronique, Samsung et LG, de fabriquer des produits de qualité supérieure qui se vendent bien dans tous les pays du monde. La Chine, championne du monde de la copie, suit la même voie. La qualité de leurs produits vestimentaires est encore assez médiocre, mais celle de leurs produits électroniques s'améliore rapidement. Ils y sont parvenus en achetant des licences. La documentation de production de leur ordinateur portable, Lenovo, par exemple, a été achetée à IBM. Ils ont depuis développé leurs propres ordinateurs, qui ne sont pas pires que la version originale d'IBM. Par la suite, il n'a plus été nécessaire d'acheter une licence, car pour profiter de la main-d'œuvre bon marché et abondante en Chine, les entreprises d'Europe occidentale et d'Amérique ont successivement déplacé leurs usines en Chine. Avec elle, toute la documentation de production a été confiée à des spécialistes chinois. Il ne leur restait plus qu'à copier les plans et à fabriquer leurs propres produits. Cela a été fait rapidement. C'est ainsi qu'ils ont fait les plus grands progrès dans la production de smartphones. Il y a dix ans, tout le monde se plaignait que les téléphones mobiles chinois avaient des boîtiers en plastique craquelé et des processeurs plutôt faibles. Mais après le tournant du millénaire, les smartphones chinois d'excellente qualité sont apparus les uns après les autres sur le marché mondial. Aujourd'hui, pour le même prix, vous pouvez acheter un téléphone portable beaucoup plus avancé et performant chez eux qu'en Occident. Les entreprises occidentales n'ont pas pensé à se couper la gorge dans cette course à l'avidité et au profit. Ils ont offert gratuitement à la Chine des technologies de pointe, ce qui permettra à la Chine de devenir le premier pays industrialisé du monde d'ici quelques années. Si ce leadership dans l'économie se répercute sur la politique, l'Occident pourrait commencer à s'inquiéter.

unité spéciale a été mise en place pour acquérir un grand nombre de ces documents. Au même moment, plusieurs scientifiques nazis et ingénieurs en fusées ont été capturés. Parmi eux se trouve Klaus Habermohl, chef du groupe de Prague et concepteur du type N-2. Comme ces modèles étaient déjà basés sur le Feuerball de Viktor Schauberger, ils étaient équipés de moteurs anti-gravité. Ainsi, avec l'aide d'Habermohl, les Russes ont développé l'avion de croisière Gyiskoplan-1 à la fin des années 1940. Un vol d'essai de l'avion en forme de soucoupe a eu lieu en 1950. Son apparence était étrangement similaire à celle du Foo Fighter. Ils n'ont pas eu à construire le grand réacteur nécessaire à cet effet, car ils avaient accès au moteur anti-gravité amélioré de Schauberger dans la ville occupée de Breslau (Wroclaw). Cependant, le scientifique autrichien n'a pas pu être capturé car il a fui en Amérique à temps. L'application pratique du moteur était donc problématique. Il y avait des problèmes de stabilité, qui n'auraient pas pu être évités sans connaître le mécanisme du moteur. Sans cela, les modifications nécessaires ne pourraient pas être apportées. C'est ce manque d'expertise qui a provoqué le crash du Gyiskoplan-2, qui a été testé en 1962.

La tragédie a interrompu le programme de soucoupes russes. Ce n'est que pendant l'ère Gorbatchev que les conceptions antérieures ont été revues et qu'un nouveau modèle de deux tonnes a été développé, appelé Epik. Cependant, le moteur antigravité de Schauberger n'a plus été utilisé pour l'avion testé au début des années 1990. Le nouveau véhicule a été soulevé dans les airs par des motos volantes conventionnelles alimentées par des turbines à gaz. Entre-temps, une version futuriste de la Tarjelka (plaque), mesurant 36 x 25 m et pouvant transporter 400 personnes, avait été construite. Puis l'Union soviétique s'est effondrée et des difficultés économiques ont suivi. Il n'y avait donc personne pour couvrir le coût de 70 millions de dollars de sa mise en production. Les investisseurs occidentaux ne voyaient pas l'intérêt d'une version rebadgée d'une technologie conventionnelle. Par conséquent, la monstruosité, promise pour l'été 1999, qui devait voler à 12 000 mètres et parcourir 7 000 kilomètres avec un seul ravitaillement, n'a jamais été construite. Avec le remplacement du moteur, le programme de soucoupe russe est sur la mauvaise voie. L'aide extraterrestre, le moteur à circulation de mercure livré au Berezin russe et les débris de plusieurs ovnis écrasés sont restés vains. Même ceux-ci n'ont pas pu inverser le mauvais cours de la mission.

La recherche française de soucoupes a suivi un chemin similaire. L'avion de croisière L' AERO 135-HP ne ressemblait qu'en apparence à un OVNI. Conçu par René Couzinet⁷⁰, il était également équipé d'un turbopropulseur. Au début des années 1950, les Britanniques travaillaient également à la mise au point de véhicules en forme de soucoupe. Faute d'un moteur approprié, leur modèle de Sky Ship n'a pas dépassé le stade de l'avion à moteur poussé. Au départ, les recherches américano-canadiennes sur les soucoupes étaient également dans cette impasse, jusqu'à ce qu'elles acquièrent Richard Miethe, co-concepteur du N-3 nazi, et Ru-dolf Schriever, concepteur du N-2. Les Canadiens ont également abandonné les recherches après l'échec des modèles Avrocar et Omega. La raison officielle invoquée pour le retrait du programme était qu'il était trop coûteux. Si vous voulez plus de détails, lisez le livre d'Andrew C. Stone et Richard Skyman, Hitler's Saucers.

Les échecs identifiés dans la littérature sont dus à une mauvaise approche. Les concepteurs des pays dissidents ne se sont pas rendu compte que la forme en disque des véhicules extraterrestres n'était pas due à leur stabilité. L'autogire n'est pas meilleur que le modèle conventionnel à aile delta. Son seul avantage est sa capacité à manœuvrer dans toutes les directions. Les extraterrestres utilisent ce modèle car ils effectuent des missions de reconnaissance. La forme disco est celle qui convient le mieux à cette fin. Il peut s'envoler dans n'importe quelle direction en un instant, il peut s'échapper. Son design arqué lui permet de plonger profondément sous la mer. Il n'est pas écrasé par la pression de la colonne d'eau. Mais ses caractéristiques de vol sont extrêmement faibles. En l'air, il ne peut avancer en toute sécurité que s'il est équipé de gouvernes (ailes latérales et supérieures). Sans cela, il devient instable, le moindre coup de vent le déséquilibre, fait tourner son axe vertical et s'écrase.

Le seul moyen de rester en l'air est d'appliquer la loi de Bernoulli, qui obéit à des règles strictes.

⁷⁰ röné kuzinyé

Si l'objet prend une position dans laquelle l'effet de succion de la dépression au sommet de l'aile ne peut prévaloir, il n'y a rien pour maintenir l'avion en vol. Il suffit d'un léger tangage pour que l'effet de propulsion vers le haut, qui permet de vaincre la gravité, ne joue plus. La raison pour laquelle les OVNI's ne s'écrasent pas est qu'ils ne volent pas dans l'air, mais dans le vide. Les particules d'énergie subatomique émises par le moteur créent une bulle de plasma autour du vaisseau, qui déplace les molécules d'air. Cette enveloppe pare-air voyage avec l'OVNI, ce qui signifie que leur véhicule est aussi stable près du sol que dans l'espace. Dans le vide, la forme de l'objet volant ne fait aucune différence. Ça pourrait être un cube. En apesanteur, il flottera à nouveau. Si elle est dans le vide, elle ne sera pas ralentie par la traînée.

Nos concepteurs ne tiennent pas non plus compte du fait que la principale fonction d'un moteur antigravité n'est pas de voler, mais de le maintenir en l'air. La grande majorité de la consommation de carburant de l'avion n'est pas consommée pour la propulsion, mais pour maintenir le véhicule lourd dans les airs, en atteignant et en maintenant la vitesse nécessaire pour satisfaire la loi de Bernoulli. Le vol lui-même, en surmontant la traînée, nécessite beaucoup moins d'énergie. Une charge suspendue à un câble métallique peut être repoussée avec un doigt, mais une force importante est nécessaire pour la maintenir en l'air. Cette grande force est rendue inutile par le champ de force anti-gravité. La différence est particulièrement frappante dans le cas des ovnis. Ici, le vol ne nécessite pas d'énergie. Seuls l'accélération et le freinage, ainsi que le dépassement de la force gravitationnelle près du sol, nécessitent une propulsion. Pour l'accélération et le freinage, le véhicule vole de lui-même après avoir surmonté la résistance de l'éther. L'éther stabilise sa vitesse. Aucune propulsion n'est nécessaire pour déplacer les chillagons ou pour faire tourner les planètes en cercle.

Le réacteur de lévitation est donc essentiel pour le vol moderne. L'énergie nécessaire est également gratuite, car elle est libérée de la matière sous forme de particules d'énergie subatomique. Dans notre monde pollué, un autre avantage non négligeable de ce réacteur est qu'il est respectueux de l'environnement, ne polluant pas le moins du monde l'air. Déplacer et propulser des centaines de tonnes de véhicules dans les airs ne consomme pas beaucoup d'énergie. La direction et la propulsion peuvent être assurées par des jets latéraux (moteurs miniatures).

Si le véhicule est destiné au transport de passagers, la forme la plus appropriée est un dessin en forme de coin ou de flèche. C'est la meilleure façon d'atteindre une vitesse maximale. Il est également utilisé par les extraterrestres pour le transport en eaux profondes. Les "triangles" volants peuvent voler en toute sécurité, même si l'enveloppe de plasma tombe en panne à cause d'un défaut technique. Puis ils volent de manière conventionnelle, en faisant un grand bruit. Ils font beaucoup de bruit, mais ils ne s'écrasent pas comme les véhicules circulaires. Nous utilisons également la conception de l'aile delta pour nos avions qui se déplacent plus vite que la vitesse du son. La nature favorise également la forme en V parce qu'elle utilise le moins d'énergie. Les oiseaux volent également en forme de V parce qu'ils sont soumis à la poussée de l'aile de l'oiseau qui les précède. Cela peut réduire jusqu'à 20 % l'énergie qu'ils utilisent en vol et leur permettre de parcourir de plus longues distances. Les caractéristiques de vol favorables de la forme en V s'appliquent également aux objets fabriqués par l'homme. Ce n'est pas une coïncidence si les OVNI's qui apparaissent des troupes utilisent également ce mode de vol. Pour le transport de marchandises, le corps cylindrique en forme de cigare, c'est-à-dire avec un nez conique, est le plus approprié. Il peut transporter le plus de marchandises et son espace intérieur est le plus économique. Il a le moins d'oscillations. Le cylindre aplati est une forme stable en soi. Il suffit de penser aux dirigeables Zeppelin du passé, à quel point ils étaient silencieux. A part le carburant inflammable, il n'y avait rien d'anormal. Ils avaient même des restaurants avec des tables somptueusement dressées. Pas un verre n'a été déplacé pendant le vol.

Il n'y a donc aucun intérêt à pousser les avions de croisière. Nous insistons de manière obsessionnelle sur cette conception car la plupart des OVNI's que nous avons vus ont cette configuration. Nous pensons donc que c'est la forme idéale, c'est le moyen d'obtenir la plus grande vitesse. On se demande alors pourquoi, lors des vols d'essai, les vols s'écrasent les uns après les autres. On ne peut pas le faire tourner en rond avec une coquille de plasma qui crée un vide. Surtout pas si nous installons une turbine à gaz conventionnelle. C'est un suicide de s'asseoir dans une machine volante de cette conception. Plus tard, lorsque nous allons produire en masse des moteurs antigravité de

grande puissance, il n'est pas conseillé de forcer la forme du disque. Les avions de croisière ne devraient être conçus que pour les pilotes de chasse et les vols de reconnaissance. Cependant, une petite voiture à trois ou quatre places peut également convenir à cet effet.

Pour en revenir au sujet initial, les chercheurs américains qui ont été laissés à eux-mêmes ont probablement reconnu plus tard la nécessité de la propulsion antigravité. Ils en ont pris conscience grâce aux épaves récupérées des très nombreux ovnis qui se sont écrasés dans leur région. Ils avaient également l'avantage d'être le site d'atterrissage des vaisseaux extraterrestres qui s'écrasaient dans les pays alliés. Ils avaient donc beaucoup à étudier. Par conséquent, ils sont peut-être dans la bonne direction. Mais il n'y a pas de nouvelles à ce sujet. Ce progiciel a été déplacé sous terre dans une base super secrète du désert du Nevada. Il est impossible d'y accéder, tant il est gardé.

Avec l'utilisation du moteur anti-gravité, le transport routier sera complètement déplacé vers le transport aérien. En éliminant le coût du carburant, le transport aérien deviendra extrêmement bon marché et sûr. Le transport aérien ne compte déjà qu'un seul décès pour 2,5 millions de kilomètres parcourus. À titre de comparaison, 800 personnes sont tuées dans des accidents de la route sur des routes de surface rien qu'en Allemagne et 1,3 million de personnes sont tuées dans des accidents de la route dans le monde. Les voyages en avion sont donc plusieurs fois plus sûrs, non pas en raison de la plus grande sécurité opérationnelle des avions, mais grâce au transport tridimensionnel. La sécurité des véhicules à moteur est désormais également très élevée. Seule une infime partie des accidents mortels est due à une défaillance du véhicule. La grande majorité des accidents sont causés par un excès de vitesse, un dépassement, l'alcool au volant ou l'inattention du conducteur. En revanche, lorsque l'on conduit dans les airs, il n'est pas nécessaire de prêter attention à la route. Une augmentation d'un ordre de grandeur du degré de liberté dans la direction du déplacement exclut presque toute collision entre deux avions. Sur les routes de surface, un mauvais mouvement de la main suffit à faire passer le véhicule sur la voie opposée, où il entre en collision frontale avec la voiture venant en sens inverse. Les deux vitesses se combinent, et les blessures mortelles sont presque inévitables.

En l'air, un mauvais tour de volant n'entraîne qu'un changement de direction, qui peut être facilement corrigé. Sur la route, un dépassement imprudent peut provoquer une tragédie, alors que dans les airs, c'est presque impensable. Personne n'a jamais entendu parler d'un avion de transport de passagers essayant d'en dépasser un autre. Pourquoi? Un petit changement de direction ou un vol au-dessus ou au-dessous peut facilement l'éviter. Puis il continue à la vitesse qu'il peut. Pourquoi emprunter la même route que l'autre quand on peut emprunter un millier d'autres routes en l'air et ne pas avoir à se soucier du trafic en sens inverse. Les avions de sport peuvent avoir ce genre de turbulences, mais ici le pilote peut dépasser dans n'importe quelle direction, pas seulement à gauche, mais à un angle de 360°. Le nombre de voies aériennes est presque infini, et elles ne nécessitent aucun aménagement comme une autoroute.

L'évolution est rendue plus difficile par le fait que la simple mention de l'Allemagne nazie constitue une "affiche rouge" dans les sociétés démocratiques actuelles, de sorte qu'aucun homme politique n'ose se référer sérieusement à ses réalisations. Pourtant, il est dans notre intérêt d'apprendre à séparer les polémiques fascistes des progrès techniques qu'ils ont réalisés. Hitler et les dirigeants du parti national-socialiste qu'il a fondé étaient effectivement des tueurs de masse fascistes, mais leurs réalisations scientifiques forcées ne doivent pas être stigmatisées pour autant. Sinon, nous finirons comme le leadership militaire britannique avec la haute technologie d'il y a 70 ans. Comme vous le savez, les services secrets britanniques ont eu accès aux développements industriels militaires allemands dès 1938, mais l'avion de chasse, le radar, la bombe à ailettes radiocommandée, le missile balistique, le dispositif de vision nocturne, le siège éjectable et bien d'autres inventions ont soufflé les esprits des analystes militaires arrogants. Le "rapport d'Oslo" a donc été considéré comme le rêve d'un dictateur au cerveau détraqué. Même l'impact des missiles V1 et V2 sur Londres n'a pas dégrisé les dirigeants militaires britanniques.

Aujourd'hui, ces dispositifs sont des outils courants de guerre et de défense. Mais il a fallu attendre 80 ans. Si les experts militaires britanniques et américains avaient alors pris au sérieux les

développements militaires allemands et les avaient appliqués, nous serions aujourd'hui bien plus avancés. C'est la même chose avec les OVNI's d'Hitler. Nos scientifiques le craignent comme le diable craint la fumée d'encens. Ils pensent qu'un dictateur fou a libéré le génie de la bouteille, alors ils font tout leur possible pour le repousser. Au lieu d'y croire et de poursuivre les recherches qu'ils ont laissées inachevées. Dans ce cas, nous pourrions compter sur l'aide de civilisations extraterrestres. Aujourd'hui, de nombreuses personnes s'indignent du fait qu'après l'activité initiale, les extraterrestres nous ont tourné le dos. Il y a de moins en moins d'observations d'OVNI, de moins en moins de rencontres du type Har-Mart. Mais nous sommes à blâmer pour cela. Comment peuvent-ils nous aider si nous ne faisons rien? Notre monde est un monde de stagnation, de misère, d'impuissance. Nous ne sommes bons qu'à une seule chose: pleurnicher, nous plaindre, être impuissants. Personne n'ose décider ou agir. Pendant ce temps, notre monde s'écroule, nous nous enfonçons de plus en plus dans notre propre crasse.

La situation actuelle n'est pas susceptible d'apporter un changement positif à cet égard. Les Allemands sont occupés à d'autres choses. Avec les actes terroristes à l'ordre du jour, ils commencent à avoir peur de sortir dans la rue. Ils peuvent être poignardés dans le dos ou poussés devant un train à tout moment. Le monde entier est déconcerté par les décisions irrationnelles des politiciens allemands. Même les politiciens arabes disent que l'Allemagne s'est suicidée en laissant entrer 2 millions d'immigrants illégaux, dont 5 000 terroristes. Des centaines de milliers d'informaticiens, de médecins et d'autres professionnels hautement qualifiés étaient attendus. Au lieu de cela, ils ont reçu des personnes analphabètes et non éduquées qui n'ont apporté avec elles que leurs tendances violentes et leur fanatisme. Leur entretien coûte une somme effroyable. En Allemagne, l'année dernière, l'équivalent de 7 500 milliards de forints a été dépensé pour 2 millions d'immigrants.⁷¹

Certains affirment que cette décision, qui défie le bon sens, est le résultat d'une impulsion subconsciente. C'est leur façon d'expié leurs péchés de la Seconde Guerre mondiale. D'autres pensent que cette situation est le résultat d'une pulsion démoniaque. Si c'est vrai, alors Satan a fait du bon travail. Il a réussi à éliminer le pays le plus puissant du processus de développement. Dans cette situation, nous n'avons d'autre choix que de torturer ce que les Allemands auraient pu arracher de leurs petits doigts. De plus, ils auraient pu compter une fois de plus sur l'aide de leurs ancêtres aryens dans le système stellaire d'Aldebaran.⁷²



Après un développement réussi, la production tant attendue peut commencer. Nos avions et vaisseaux spatiaux anti-gravité devraient être construits en magnésium. C'est principalement parce que le magnésium est extrêmement solide lorsqu'il est utilisé avec les bons matériaux d'alliage. Pourtant, il est 30% plus léger que l'aluminium et n'est pas affecté par la corrosion. Contrairement à la croyance populaire, le magnésium n'est pas un métal rare. C'est le huitième élément le plus abondant sur Terre et on le trouve en grande quantité sur notre planète (c'est une très bonne proportion, puisque le fer, utilisé en grande quantité partout dans le monde, n'est que le cinquième élément le plus abondant). Le magnésium constitue 2,5 % de la croûte terrestre. L'eau de mer contient également 0,13 % de magnésium sous forme de chlorure dissous. (C'est ce qui explique son goût amer.) Le seul inconvénient à son utilisation généralisée est qu'il réagit facilement avec d'autres éléments. Il n'existe donc à l'état naturel que dans des composés, ce qui rend son extraction coûteuse. Le magnésium est également bon pour l'environnement. Il est facilement recyclable. Récemment, les constructeurs automobiles ont également commencé à le découvrir. Son bel éclat métallique et sa couleur blanc argenté rendent tout traitement de surface inutile. Pas de peinture, pas de rouille. Des civilisations extraterrestres moins avancées construisent également leurs vaisseaux spatiaux à partir de ce métal, car il est plus léger que l'aluminium et plus résistant que l'acier. Comme il est hautement magnétisable, il peut être utilisé à la place du fer doux, beaucoup plus lourd. Cela revêt une

⁷¹ Les autres pays d'accueil n'ont pas fait mieux. En Finlande, par exemple, l'intégration d'un immigrant coûte 200 millions de forints.

⁷² Vous pouvez lire l'aide apportée par les Aryens pendant la Seconde Guerre mondiale dans le volume I de mon livre **Accomplissement ésotérique**, dans la section Interesting News.

grande importance dans la fabrication des systèmes de propulsion électromagnétique et dans la production de gaines de plasma autour des engins spatiaux.

Cependant, son moulage nécessite une technologie sophistiquée. Ses mains cristallines hexagonales inflexibles posent des problèmes lors du moulage, du pressage et de l'usinage. Toutefois, avec les bons alliages, cet inconvénient peut être surmonté. Il n'y a pas non plus de risque pour la sécurité. Bien qu'il brûle avec une lumière blanche éblouissante, on ne peut l'enflammer qu'en le réduisant en poudre. (Soit dit en passant, la poudre ou le ruban de magnésium était autrefois utilisé comme précurseur de l'éclair électrique. Il est temps d'utiliser le magnésium à des fins plus judicieuses. Le poids d'un vaisseau spatial fait une différence. Un moteur capable de soulever une structure en acier de 5 tonnes 4,6 fois plus grande peut être construit en magnésium. Ainsi, en utilisant du magnésium, nous pouvons fabriquer des véhicules près de cinq fois plus grands que ceux en acier, ou multiplier leur vitesse par près de cinq. C'est également le métal utilisé par les extraterrestres (petits hommes gris) pour fabriquer leurs vaisseaux spatiaux. Selon l'analyse par spectroscopie dispersive par ondes, l'OVNI qui s'est écrasé à Roswell était composé à 97 % de magnésium et à 3 % d'alliage de zinc⁷³, recouvert d'une couche de 1 à 4 microns de bismuth⁷⁴. D'autres recherches suggèrent que les Petits Gris enduisent leurs véhicules d'un alliage d'argent et de cuivre pour augmenter la conductivité électrique et donc magnétique.

Son utilisation ne serait pas extrêmement coûteuse. Alors que l'aluminium est trois fois plus cher que l'acier, la carrosserie en magnésium ne coûte que cinq fois plus cher. Cela reste moins cher que l'utilisation de plastique renforcé de fibres de carbone⁷⁵ de résistance similaire, qui est vingt fois plus cher que l'acier. Le titane est un autre métal prometteur. C'est aussi un élément commun sur Terre. Il constitue 0,44 % de la croûte terrestre. C'est un métal gris argenté avec une surface métallique. Sa gravité spécifique est deux fois supérieure à celle de l'aluminium, mais il est 40% plus léger que l'acier. Il est donc également considéré comme un métal léger. Il est facilement usinable, deux fois plus résistant que l'aluminium, et sa résistance est comparable à celle de l'acier (sa dureté superficielle peut être quintuplée par l'implantation d'ions). Ce n'est pas une coïncidence si les objets fabriqués de cette manière ressemblent beaucoup à l'acier résistant à la corrosion.) Ce n'est pas non plus une coïncidence s'il est actuellement utilisé en grande quantité dans la fabrication des avions et des vaisseaux spatiaux. Cependant, sa conductivité électrique et thermique est très faible. C'est un matériau paramagnétique, faiblement magnétisable. Un nouveau type d'acier, récemment mis au point par des chercheurs sud-coréens, pourrait être envisagé comme substitut à un matériau approprié. En ajoutant de l'aluminium, on a créé un alliage d'acier plus léger que l'acier, qui ne se corrode pas et est plus résistant que le titane.

Budapest, 28.01.2018.



Les moteurs anti-gravité sont susceptibles de susciter beaucoup d'intérêt de la part de la communauté des ingénieurs. Il n'y a aucune chance de construire un moteur cristallin pour le moment. Le développement du moteur du serpent et du moteur Hamel n'est pas un problème pour un petit entrepreneur car les ingrédients sont bon marché. Le développement d'un moteur basé sur l'excitation contre-magnétique d'électro-aimants pourrait poser problème. La construction d'une version triphasée est coûteuse et compliquée. Il n'est pas non plus certain qu'il fonctionnera dans l'arran-

⁷³ Le zinc augmente l'élasticité et la résistance à la corrosion du magnésium et abaisse son point de fusion, ce qui le rend plus facile à couler et à souder.

⁷⁴ Le rôle du bismuth n'est pas encore compris. Le bismuth étant un matériau fortement diamagnétique, il semble altérer la conductivité électrique et la magnétisabilité du magnésium. Cependant, dans un champ magnétique fort, le bismuth devient magnétique et participe à la formation d'un plasma autour du véhicule. Le fort champ magnétique qui entoure le véhicule est créé par le rayonnement anti-gravitationnel émis par le moteur. Comme le rayonnement magnétique fait se repousser le bismuth, il peut aussi faciliter la navigation. Les recherches futures révéleront son rôle exact.

⁷⁵ Les fibres de carbone sont formées de nanotubes constitués d'atomes de carbone dont le diamètre interne atteint des centaines de milliers de millimètres.

gement décrit ci-dessus. Il est donc conseillé de tester d'abord le principe. Ce modèle monophasé ne coûte pas cher à construire et peut être utilisé pour démontrer clairement sa viabilité.

Il suffit de faire tourner deux électroaimants excités à des fréquences de résonance dans des directions opposées. L'une est fixée à une feuille isolante (par exemple une feuille de cuisson en textile épais), l'autre est fixée à l'arbre d'un moteur électrique et placée au-dessus de la bobine fixe de manière à ne pas la toucher. (Cela nécessite une alimentation par bague collectrice.) Excitez ensuite les deux bobines avec un courant alternatif accordé sur leur fréquence de résonance de sorte que les deux ondes sinusoïdales soient déphasées de 180° l'une par rapport à l'autre. Le champ magnétique des deux bobines s'attire alors mutuellement et il n'est pas possible d'éloigner la bobine supérieure de la bobine inférieure à la main. Ensuite, le moteur électrique est mis en marche, ce qui fait tourner la bobine supérieure contre le champ magnétique.

Les deux champs magnétiques opposés se poussent alors l'un contre l'autre, à tel point que de grandes quantités de particules d'éther s'écoulent dans les bobines. Les ions d'éther entrants sont émis par les bobines, qui interagissent avec les gravitons émis par la Terre pour produire un effet antigravitationnel. L'efficacité peut être considérablement améliorée en utilisant une onde soliton (une onde sinusoïdale bissectée) au lieu d'une onde sinusoïdale. La combinaison de la fréquence de résonance et du couplage de charges créé par les ondes soliton fait que le vril devient si fort qu'il ionise les molécules d'air, créant ainsi une boucle de plasma autour du moteur (l'expérience des ondes soliton doit être réalisée en espace libre, car si la structure est libérée, elle percera le plafond).



Des vêtements de protection sont également nécessaires. Un rayonnement magnétique puissant peut drainer ou surcharger les méridiens de votre corps, entraînant des maladies graves. (La leucémie en est la conséquence la plus courante.) Malheureusement, il est presque impossible de se protéger contre les rayonnements magnétiques, car ces minuscules particules peuvent traverser n'importe quel matériau sans obstacle. Pensez à la gravité. Où que nous nous cachions, les gravitons agissent sur nous, sans rien pour bloquer la force gravitationnelle. Heureusement, le rayonnement gravitationnel du globe n'est pas assez important pour nous rendre malades, et il est contrebalancé par le rayonnement des particules éthériques qui circulent à travers nos chakras. Sans eux, nous ne pourrions pas vivre plus de 5 minutes). Cependant, un fort rayonnement magnétique perturbe l'équilibre de leurs méridiens, ce qui entraîne tôt ou tard de graves maladies. Dans ce cas, les parois épaisses en plomb utilisées pour les rayonnements radioactifs ne sont d'aucune utilité. Il n'y a qu'une seule chose à faire contre les radiations magnétiques: les disperser. Le meilleur moyen d'y parvenir est d'utiliser des cheveux en laine. Les fibres fines et torsadées de la laine de mouton agissent comme de minuscules miroirs, déviant les rayons magnétiques qui les frappent dans différentes directions. Cela signifie que seule une petite partie du rayonnement atteint votre corps. Les chakras peuvent compenser le drainage ou la surcharge des méridiens causés par les radiations.

Dans les temps anciens, lorsque les dieux étaient encore parmi nous, les gens utilisaient l' pelage de peau (suba)⁷⁶ pour se défendre contre l'énergie subatomique qui émanait d'eux. (Cette méthode de protection des yeux et de la santé nous a été suggérée par Zeus.) La peau de mouton est le seul matériau dont nous disposons qui puisse réfléchir efficacement l'énergie magnétique. Selon la mythologie, Zeus a également protégé son fils des fortes radiations avec des peaux d'animaux recouvertes d'une épaisse fourrure. Lorsque Héraclès a insisté pour que son père apparaisse devant lui dans toute sa gloire divine, il a soulevé la peau d'une chèvre devant lui, ce qui a protégé la bioénergie d'une puissance aveuglante qui émanait de son corps. Le son d'orge convient également à cet usage, mais enduire notre corps d'un son épais serait plutôt compliqué (dans l'Antiquité, les Juifs

⁷⁶ Le suba est un manteau en peau de mouton dont les poils sont retournés, couvrant tout le corps, des pieds au cou. Les bergers de Transylvanie s'en couvraient lorsqu'il pleuvait. Lorsqu'il est retourné, le manteau en peau de mouton protège également de la chaleur. (Selon ses fabricants, la literie en laine vous tient chaud en hiver et vous rafraîchit en été.) Nous aurons également besoin d'un bonnet en peau de mouton et d'une paire de gants. Les gants en peau de mouton habituels ne sont pas une bonne solution car la peau de mouton doit se trouver à l'extérieur et non à l'intérieur.

stockaient le samir, qui coupe tous les matériaux, même les diamants, comme le beurre, dans des jarres d'argile remplies de son d'orge).

Outre les corbeilles à papier et à grains, il pourrait être intéressant d'étudier les propriétés de blindage contre l'énergie subatomique du schiste à mica. Devant la Pyramide du Soleil à Theotihuacan se trouve une chambre souterraine recouverte de plusieurs couches de feuilles de mica. Le mica est connu pour être un bon isolant de la chaleur et de l'électricité. Il est également résistant aux acides organiques. Je me demande quel genre d'activité se déroulait dans cette chambre souterraine isolée en sandwich pour nécessiter une isolation aussi lourde? Était-ce une question de faisceaux d'énergie subatomique concentrés transformant les matériaux pour créer des métaux extrêmement solides? Une couche de roche et de terre de plusieurs mètres d'épaisseur constitue en soi un sérieux isolant. Les plaques de mica ne sont pas nécessaires pour faire fondre les métaux sous terre. Comme le rayonnement énergétique subatomique concentré absorbé par la paroi de la cavité peut être détecté des milliers d'années plus tard, il serait utile de mesurer l'intensité du champ magnétique sur place. Cela permettrait d'éclaircir le mystère. Si l'effet de bouclier du micaschiste contre le broutage éthérique pouvait être démontré, cela permettrait la construction d'un mur de protection.

Budapest, 04.02.2018.



Malheureusement, rien n'a été fait au cours de l'année écoulée pour mettre au point des moteurs anti-gravité et exploiter l'énergie de la matière, deux domaines où nous pouvons faire le plus pour faire progresser notre progrès technique et arrêter le réchauffement de la planète. Le développement du moteur Hamel offre des solutions à ces deux problèmes. Ce moteur, dont la production est facile, rapide et extrêmement bon marché, pourrait sortir l'exploration spatiale du bourbier dans lequel elle patauge depuis plus de 70 ans. Nos spécialistes des fusées utilisent encore les fusées fumigènes développées par les Allemands en 1943. Aucun progrès n'a été réalisé dans ce domaine depuis près d'un siècle. C'est à cause de ce système de propulsion chimique archaïque que la production d'une fusée coûte à la NASA plus de 400 millions de dollars et que sa construction prend des années. Une fusée fabriquée par SpaceX coûte également 54 millions de dollars à produire. Cependant, ce vaisseau spatial, produit par la société d'Elon Musk, est réutilisable, mais coûte tout de même 83 millions de dollars par lancement.

En revanche, la fusée Hamel ne coûterait pas plus de 100 dollars à produire. Tout au plus, cela représente le coût de trois entonnoirs faits de feuilles d'aluminium très fines, du réservoir en fer et de quatre anneaux magnétiques, ainsi que de trois boules de pierre. Bien sûr, il faudrait aussi construire une carrosserie autour du moteur, mais cela ne coûterait pas plus cher que de construire une voiture. Dans ce cas, il n'est pas nécessaire d'utiliser des matériaux spéciaux pour éviter les fuites de carburant. Il n'y a pas besoin de bouclier thermique, car ce vaisseau spatial n'a pas besoin d'être lancé comme un boulet de canon. Il peut flotter dans l'espace à faible vitesse. Comme son "carburant" est disponible en quantités infinies dans l'univers, il n'est pas nécessaire de se dépêcher de le soustraire à l'attraction gravitationnelle de la Terre. Par conséquent, il ne retombe pas. Sa rentrée dans l'atmosphère n'est pas affectée par les forces gravitationnelles. Il est donc possible de le faire flotter vers le bas à faible vitesse. Il ne brûle pas à cause de la friction des molécules d'air descendant. Et comme une bulle de plasma est créée autour du véhicule, sa vitesse de croisière est supérieure de plusieurs ordres de grandeur à celle d'une fusée chimique (elle peut voler au-delà de la stratosphère à des vitesses allant jusqu'à 72 000 km/h).

Pourtant, personne n'est prêt à la développer. L'absence de base théorique constitue un obstacle majeur. Parce qu'ils ne savent pas comment il fonctionne, les ingénieurs aéronautiques ne s'y intéressent pas non plus. Le principe de fonctionnement de ce moteur est plus simple que celui des moteurs électromagnétiques. Là, non seulement l'excitation magnétique est de sens opposé à celle du système de propulsion électromagnétique, mais aussi l'excitation par soliton. Ici, cependant, il n'y a pas d'excitation électrique. Le champ anti-gravité est créé par résonance. Avec cet engrenage, il ne

reste plus qu'à faire osciller l'anneau magnétique supérieur de l'oscillateur de base à la fréquence de résonance. Puis les atomes métalliques de l'anneau magnétique inférieur entament une danse folle, au cours de laquelle ils perdent leurs électrons circulant dans l'orbite externe. Mais l'univers ne peut tolérer le vide, alors il essaie de le remplir d'éther. C'est pourquoi de très grandes quantités de particules d'éther affluent dans le disque magnétique. Là, les atomes dansent et entrent en collision avec le noyau, ce qui augmente leur vibration. Ils perdent alors plus d'électrons.

Finalement, l'afflux d'ions d'éther devient tel que l'air autour du disque magnétique est ionisé, formant une coquille de plasma autour de lui. Cependant, un rayonnement magnétique concentré est nécessaire pour l'ionisation et la mise à zéro de la gravité. Ceci est également fait par les atomes métalliques. Plus la quantité de particules d'éther qui s'écoulent dans le disque magnétique est grande, plus la probabilité qu'elles entrent en collision avec les électrons détachés et le noyau atomique est grande. Puisqu'elles se repoussent, la répulsion conduit au fait que les particules éthériques se condensent et deviennent un rayonnement magnétique concentré. Après un certain temps, ils ne rentrent plus dans le métal, de sorte que le disque magnétique expulse l'éther condensé. Le rayonnement antigravité commence.

Ce n'est que la conséquence visible de l'enrichissement en ions éther. Plus important encore pour nous, ils sont couplés aux gravitons qui sortent de la Terre. Comme les particules positives (ions d'éther) et les particules négatives (gravitons) se repoussent dans le champ énergétique subatomique, un effet antigravitationnel est créé. Le globe détruit le moteur anti-gravité et tout ce qui l'entoure, c'est-à-dire le vaisseau spatial.

Ne confondez pas cet effet avec le magnétisme. Les ondes émanant des aimants au repos proviennent des spins, ou domaines magnétiques, dans les matériaux ferromagnétiques. Ce type de magnétisme n'induit pas d'effet antigravitationnel. Même l'aimant le plus puissant du monde, l'électroaimant à induction de 25 Tesla, ne rebondit pas sur la table lorsque le courant d'excitation est activé. Mais c'est possible, car l'électroaimant du National High Magnetic Field Laboratory de l'université de Floride a besoin de 160 000 A de courant pour être excité. Comme ce courant recuit déjà la bobine, il faut un système de refroidissement contenant 13 000 litres d'eau pour la refroidir. Même en allumant l'électroaimant à induction magnétique de 41,4 Tesla fabriqué à l'université d'État de Floride en 2017, aucun phénomène de ce type n'a été observé⁷⁷ (L'induction des supraconducteurs au néodyme et au samarium-cobalt, considérés comme très puissants, est inférieure à 2 Tesla).

Ce comportement différent est également dû au fait que les aimants permanents et les électroaimants sont attirés par des pôles opposés et repoussés par les mêmes pôles. C'est-à-dire qu'elles se comportent de manière opposée aux particules d'énergie subatomique. Cependant, elles se comportent de la même manière sur un point: les deux magnitudes sont capables d'exciter des courants électriques. Mais pas dans la même mesure. Les particules d'énergie subatomique sont beaucoup plus efficaces à cet égard. C'est pourquoi il serait souhaitable d'exploiter cette capacité. Ils nous fourniraient non seulement de l'électricité gratuite, mais aussi de l'électricité efficace. Ils pourraient produire beaucoup plus d'électricité dans un format beaucoup plus petit que tout autre dispositif.

Le plus grand obstacle à leur développement est que nous ne connaissons pas leur mécanisme de fonctionnement. Il en va de même pour les moteurs anti-gravité. Si nous étions conscients de ce qui, et comment, crée l'effet d'antigravité, le développement serait plus ciblé. Une fois l'objectif en vue, on peut trouver le chemin pour y parvenir. Cela peut prendre quelques détours, mais nous y arriverons tôt ou tard. Dans le développement du moteur Hamel, de nombreuses personnes se retrouvent dans une impasse car elles ne tiennent pas compte du fait que l'effet d'antigravité n'est pas créé par l'errance des cônes en aluminium, mais par leur vibration. Le mouvement d'oscillation est nécessaire pour le système de propulsion et la contrôlabilité de l'engin spatial. Lorsqu'une porte est ouverte sur le côté, les cônes s'inclinent d'avant en arrière et de droite à gauche en fonction de la direction du vent. L'oscillateur de base est alors excité de manière asymétrique plutôt qu'en cercles concentriques. L'excitation est décalée latéralement, ce qui fait que plus d'énergie sort du pool de cheveux de ce côté. Cela entraîne un changement de direction du véhicule. Cependant, ce mouvement

⁷⁷ Le développement de cet électro-aimant a coûté 35 millions de dollars.

planétaire ne suffit pas à lui seul pour que l'anneau magnétique inférieur émette de grandes quantités de particules d'énergie subatomique.

Pour que cela se produise, les cônes en aluminium doivent vibrer. A la fréquence de résonance des disques magnétiques. Cette fréquence peut être de plusieurs kilohertz. C'est-à-dire qu'il est si rapide que le mouvement vibratoire des cônes n'est pas visible à l'œil nu. C'est là que les premiers développeurs ont commis leur plus grosse erreur. Comme vous pouvez le voir sur les photos ci-jointes⁷⁸, en collant des disques magnétiques épais, ils ont créé des cônes en fer, en aluminium lourd, incapables de vibrer à des fréquences élevées. Le mouvement lent de ces cônes ternes ne pouvait être utilisé que pour remuer la confiture. Pour réduire le poids des cônes en aluminium, il faut utiliser de petits anneaux de ferrite. Il serait utile de tester si les bandes magnétiques dans les portes des réfrigérateurs conviennent à cette fin. Il est beaucoup plus facile de l'appliquer à la fois aux cônes et au canon métallique. Si le cône tombe, l'expérience ne doit pas être abandonnée. Il est nécessaire de commander la bande magnétique magnétisée avec une intensité de champ plus élevée. Il convient ensuite d'observer si le champ magnétique circulaire continu n'empêche pas les cônes d'osciller. Moins il faut de force pour déséquilibrer les cônes, plus ils sont susceptibles d'être capables d'osciller.

Tout est une question d'expérimentation. Si l'actionneur fonctionne, alors c'est une question de patience, d'affinage du mécanisme d'entraînement et d'augmentation de l'efficacité. L'entraînement anti-gravité peut être vérifié en retirant l'oscillateur de base, l'unité contenant les deux disques magnétiques. Puis nous les faisons osciller artificiellement. Dans cette configuration, le disque magnétique supérieur n'est pas mis en vibration par les cônes en aluminium mais par un moteur électrique qui oscille. Le moteur d'une meuleuse vibrante semble être le plus approprié à cet effet. Retirez l'adaptateur pour le montage de la toile abrasive de la ponceuse vibrante, montez le moteur sur un support, puis abaissez-le sur l'oscillateur de base de sorte que l'arbre du moteur fasse vibrer le disque magnétique supérieur. Si la fréquence de l'oscillation n'est pas assez élevée, vous pouvez également essayer d'utiliser le moteur d'un rotor électrique avec un bouton oscillant (par exemple Braun, Remington). Si cela n'est pas non plus suffisant, un convertisseur de fréquence peut être utilisé pour augmenter la fréquence du courant sinusoïdal.

L'utilisation d'un moteur Hamel serait également avantageuse du point de vue de la sécurité. On ne peut pas l'abattre ou le paralyser avec un pistolet à rayons. Comme il ne contient aucun composant électrique, le champ électromagnétique n'a aucun rôle à jouer, même dans son contrôle, et les armes à faisceau ne peuvent pas paralyser le flux d'électrons. (Dans tous les cas d'enlèvements par OVNI à partir d'une voiture, les personnes concernées ont déclaré que dès que l'engin spatial est passé au-dessus d'elles, leur voiture s'est arrêtée, le moteur a cessé de tourner et même les phares se sont éteints). Cela ne peut se produire avec le moteur Hamel, ce qui pourrait constituer un avantage majeur dans une future guerre spatiale.

Pour ceux qui doutent encore de la capacité de l'éther à se fondre dans la matière et de son effet anti-gravitationnel, regardez cette vidéo: <https://www.youtube.com/watch?v=GeyDf4ooPdo> The Anti-Gravity Whe-el? Dans cette vidéo, un jeune homme montre comment un lourd disque d'acier utilisé pour l'haltérophilie peut être rendu presque insignifiant. Le disque en acier, qu'il est difficile de soulever à deux mains, a été tourné à grande vitesse pendant plusieurs minutes par son partenaire à l'aide d'une perceuse à pistolet. Le jeune homme l'a alors soulevé facilement et l'a balancé au-dessus de sa tête. La raison de cette perte de poids est que la force centrifuge lors de l'essorage fait qu'un grand nombre de particules éthérées sont piégées dans le disque d'acier. Ce n'est pas suffisant pour ioniser les molécules d'air environnantes. Cependant, le rayonnement gravitationnel de la Terre a toujours un effet réactif sur le grand nombre d'ions d'éther, ce qui entraîne une perte de poids du disque d'acier. Cette expérience est susceptible de convaincre les scientifiques au cerveau bien rempli que l'éther existe bel et bien. Si non, qu'est-ce qui est coincé dans le disque cible? De l'air?

⁷⁸ Le mouvement des cônes peut être étudié dans ces vidéos en anglais.

<https://www.youtube.com/watch?v=MP4Y6nzaPRg>

<https://www.youtube.com/watch?v=sXDkSNRnifg>

<https://www.youtube.com/watch?v=Hf55OPeJx7k>

Les scientifiques qui se chamaillent voient dans cette vidéo une référence à la force gyroscopique. Mais ils ne peuvent pas dire ce qui crée la force gyroscopique.⁷⁹

Budapest, 14.02.2019.



Ainsi, le plus grand obstacle au changement de paradigme, à l'ascension vers les sociétés cosmiques, est que nous ne connaissons pas le principe de fonctionnement de ces appareils et équipements. Et si vous ne savez pas sur quel principe fonctionne une machine, vous ne pouvez pas la faire fonctionner. Même si on leur donne un échantillon. Il le tourne, le regarde, puis essaie de le copier. Il le copie dans une taille et un design similaires, mais ça ne marche pas. C'est le genre de travail bâclé qui se déroule actuellement dans les laboratoires de recherche souterrains des services secrets et des différentes puissances d'arrière garde. Ils ont des ovnis en état de marche qu'ils testent en vol, mais ils ne les ont pas créés. Ils sont prêtés par diverses civilisations extraterrestres pour les étudier. Il ne leur est pas non plus interdit de les copier et de créer leurs propres avions anti-gravité. Mais ils ne peuvent pas.

Ils ne peuvent pas, parce qu'ils ne comprennent pas le mécanisme. Ce n'est pas étonnant, car il n'y a pas d'idées correctes en matière de physique. Nous ne comprenons pas les phénomènes physiques qui se produisent dans le fonctionnement de ces biplaces, de ces véhicules. La littérature est pleine de diverses formulations vagues. L'une d'entre elles est que "le moteur antigravité plie l'espace vers l'avion, qui devient alors une partie de celui-ci". Un autre est que "le réacteur est un système d'antimatière incroyablement avancé qui déforme la gravité par son fonctionnement. Puis ils ajoutent: "Si on plie à la fois l'espace et le temps, le changement de position se produit en une seconde." Seul un grand scientifique pourrait inventer plus de bêtises que ça. C'est la théorie du "trou de ver", qui vient d'Einstein. Avec son collègue Nathan Rosen, il a formulé cette hypothèse en 1935. Le principal promoteur de la théorie des vortex à la fin du XXe siècle était le célèbre physicien britannique Steven Hawking.

Même un enfant de l'école primaire sait que nous ne pouvons même pas atteindre les étoiles les plus proches avec nos vaisseaux spatiaux actuels, ce qui prendrait des millions d'années et l'énergie nécessaire pour consommer toutes les réserves énergétiques de la Terre. Mais le désir de voyage cosmique est grand, et les auteurs de science-fiction se sont associés aux scientifiques modernes pour adopter la théorie des vortex. Einstein, qui n'était pas entièrement convaincu de l'existence des trous de ver, a cherché une issue. Il a dit que la connexion entre deux points éloignés était instable et se fermait à la moindre perturbation. Mais les TUD d'aujourd'hui affirment qu'il existe des versions "traversables" des trous de ver. Ce sont les vortex. Dans ces cas, "une force gravitationnelle répulsive de matière ou d'énergie stabilise l'intérieur du trou de ver et le maintient ouvert". C'est tout ce dont les auteurs de science-fiction et les chercheurs d'OVNI avaient besoin. Ils se sont immédiatement intéressés aux vortex, et c'est maintenant partout dans la littérature.

Mais la vérité est qu'il n'y a pas de trous de ver. L'espace ne peut pas être plié.⁸⁰ Même les trous noirs avec un gigantesque rayonnement gravitationnel ne peuvent pas le faire. Mais ce n'est pas nécessaire. Le voyage cosmique ne se fait pas dans un corps physique. La vitesse hyperspatiale souvent évoquée dans la série de films Star Trek a lieu dans un corps éthérique. Ils font voler leur vaisseau spatial dans l'espace au-delà de la stratosphère, où ils dématérialisent leur véhicule et font le voyage dans un corps éthérique. Comme les particules d'éther sont de 12 ordres de grandeur plus petites que les électrons, leur vitesse est de 12 ordres de grandeur plus élevée. Ce n'est donc pas une coïncidence si les rapports d'enlèvements par OVNI ont fait le voyage jusqu'à leur planète d'origine

⁷⁹ Cette expérience a été démontrée précédemment par un scientifique professionnel. Il ne pensait pas que ce serait la fin de sa carrière. Le rapport de l'affaire peut être consulté à l'adresse suivante: <https://index.hu/tudomany/giro0619/>

⁸⁰ La théorie d'Einstein sur la courbure de l'espace a également été fortement critiquée par Tesla. Il a utilisé des déductions logiques pour soutenir son affirmation: "L'hypothétique courbure de l'espace est absolument impossible. Toute discussion à ce sujet est futile et vouée à l'oubli."

en un éclair. Dans un corps éthérique ou astral, vous pouvez passer d'un bord à l'autre de la Voie lactée en 2 secondes, soit 100 000 années-lumière. Et les civilisations extraterrestres qui nous rendent visite et nous surveillent se trouvent pour la plupart à quelques centaines ou milliers d'années-lumière. Lorsqu'ils s'approchent de leur planète d'origine, ils rematérialisent alors leur auto-magus et leur vaisseau spatial et entrent dans leur atmosphère dans un corps physique.

Sous l'influence de tant d'illusions, il n'est pas étonnant que nous ne puissions pas avancer. Tant que nous n'aurons pas mis de l'ordre dans nos têtes, nous ne pourrons pas espérer réussir dans ce domaine. Continuons en disant que le temps ne peut être plié. Le temps est la dimension créée par le champ gravitationnel, qui indique le taux de changement en son sein. Plus la force de gravité est grande, plus le temps passe lentement à travers son champ de force. Le temps existe même là où il n'y a apparemment pas de force gravitationnelle. L'accumulation de matière dans l'univers ne laisse pas le monde de Dieu intact. Selon le Livre des Védas et le Mahabharata, le temps entre le big bang et l'effondrement de l'univers est de 50 milliards d'années, mais dans le monde des dieux, ce temps est réduit à 200 ans. Dans un espace sans gravité, le passage du temps est tellement accéléré que le règne actuel du Tout-Puissant ne dure que 200 ans. Puis un nouvel univers est créé, et le Tout-Puissant recommence la création.⁸¹ Ses assistants, les dieux inférieurs et supérieurs qui orchestrent la recreation, sont maintenant plus proches des étoiles et des planètes avec des champs gravitationnels, car ils doivent les créer. Ils sont déjà en contact direct avec le temps, mais ne sont pas courbés par lui. Il n'y a pas besoin de le faire. Ils se déplacent d'avant en arrière le long de la ligne de temps.

Ils peuvent revenir dans le passé à n'importe quelle distance, mais ils peuvent aussi aller de l'avant dans le futur. Même les ésotéristes le savent, c'est pourquoi ils ont inventé l'illusion que le passé, le présent et le futur existent simultanément dans l'univers. Ce n'est pas vrai non plus. Seul le passé existe de manière stable. Le présent est en mouvement. Et l'avenir est totalement incertain. Le futur que les dieux voient avancer sur la ligne du temps est le futur du pilla-nat. Ils voient quelles seront les conséquences de la situation actuelle dans le futur. Mais le futur peut être modifié à tout moment dans le présent. Et nous profitons de cette possibilité. Par nos actions, nous changeons notre avenir à chaque instant du présent. En bien et en mal. L'homme étant l'être le plus imprévisible au monde, Dieu lui-même ne sait pas quel sera notre véritable avenir.⁸²

C'est également la raison pour laquelle les prédictions ne sont pas fiables. La plupart des voyants sont des escrocs, mais il en existe qui peuvent voir l'avenir de la personne qui leur demande une prédiction en regardant dans une boule de cristal ou un miroir de leur esprit. Mais même ces prédictions échouent souvent. Des circonstances contraignantes ou des décisions inattendues de la part de la personne qui demande une divination peuvent changer complètement son avenir. Il suffit d'une seule décision peu orthodoxe pour changer le cours de votre avenir. Les changements dans notre environnement peuvent également entraîner des changements dans notre avenir. Il est vain d'essayer de réaliser l'avenir que nous espérons si le changement de circonstances ne le permet pas.

Dans la lignée des idées fausses, n'incluons même pas l'antimatière dans ce processus, car il n'y a pas d'antimatière. Si c'était le cas, les deux fusionneraient en un instant, provoquant l'effondrement de l'univers. La non-existence de l'antimatière n'a donc rien à voir avec la formation d'un champ de force antigravitationnel. D'autres parlent de l'énergie du point zéro, mais on parle aussi d'un vide quantique. Peu de gens savent que toutes ces expressions fantaisistes viennent du physicien russe Andreï Sakharov, lauréat du prix Nobel. Dans les années 1960, il a émis la théorie suivante: "La gravité est le résultat de la "friction-drag" causée par les particules atomiques et subatomiques qui entrent et sortent du champ d'énergie du point zéro, ou vide quantique. Il n'a pas précisé ce qu'il entendait par énergie du point zéro et vide quantique. Cette énergie du point zéro est devenue tellement connue que tous les inventeurs de mouvements perpétuels, de moteurs anti-gravité et autres dispositifs de production d'énergie excédentaire qui ennuiement les scientifiques s'y réfèrent.

⁸¹ Des informations détaillées sur le Livre des Védas et le Mahabharata peuvent être trouvées dans l'Esoteric Outline à différents endroits.

⁸² Tesla l'a formulé comme "un nombre infini de futurs possibles".

Ces inventions étaient ensuite systématiquement rejetées par les offices de brevets, qui déclaraient: "Les inventions qui contredisent les lois fondamentales de la physique ne sont pas traitées". Ils prennent également au sérieux la position des scientifiques qui affirment: "Les structures qui produisent de l'énergie à partir du cerveau contredisent la loi de la conservation de l'énergie et les première et deuxième lois de la thermodynamique." Et à propos des vols spatiaux sans carburant, ils affirment que "la propulsion par antigravité ne peut être vaillante car, selon les connaissances actuelles de la physique, une telle machine nécessiterait un océan infini d'énergie." Mais la réalité est que le modèle de moteur antigravité est si simple et si bon marché à construire qu'un enfant de l'école primaire pourrait le construire en une semaine dans une classe polytechnique, et sa fabrication ne coûterait pas 100 dollars. (La raison pour laquelle on confie cette tâche à un enfant est que les enfants n'ont pas encore d'idées préconçues. Ils croient ce qu'on leur dit. Si ses professeurs lui disent que c'est possible, il le fera. Le problème des adultes est qu'ils ne croient plus en rien ni en personne. On leur a tellement menti dans leur vie, et ils ont été déçus par tant de choses, qu'ils se sont désensibilisés à toute nouvelle idée).

L'expression "point zéro" ou "énergie du point zéro" est proche de la vérité, car elle fait probablement référence à l'énergie libérée dans l'univers lors du big bang. Selon nos connaissances actuelles, après l'effondrement de l'univers, celui-ci s'est condensé en un point ou une petite sphère. Puis elle a explosé, et au début de l'explosion, c'est-à-dire en zéro seconde, seules des particules d'énergie s'écoulaient. Cette énergie initiale est appelée énergie du point zéro, ou énergie générée au temps zéro. Mais cette énergie n'est rien d'autre que de l'éther. Les constituants de l'éther sont appelés ions d'éther. Pourquoi l'énergie libre ne peut-elle pas être appelée ainsi? Bien sûr, cela ne résout pas le problème des inventeurs de l'énergie de la matière, car les scientifiques admettent aussi l'existence de l'éther. S'ils ne le faisaient pas, il deviendrait vite évident que toutes leurs inventions produisent de l'énergie en faisant travailler l'éther. Un terme plus malheureux est l'énergie du vide. Ses inventeurs l'ont utilisé pour désigner l'énergie que l'on trouve également dans le vide. Cependant, l'éther, ou les particules éthériques, ne sont pas seulement présents dans le vide, mais dans toute la matière. Ils remplissent l'espace entre les particules atomiques.

Il serait plus approprié d'examiner ce qui se passe dans la matière lorsque les particules d'éther sont condensées. Plus les ions d'éther entrent dans la matière, plus l'énergie en sort. Cela crée l'effet antigravitationnel. Cela vaudrait-il la peine d'observer ce qui en sort? Les particules d'énergie concentrées, ou les ondes magnétiques qu'elles créent? Il serait également bon de savoir ce qui provoque la condensation des particules éthériques. Dans le processus d'excitation contre-magnétique, de nombreux électrons sont arrachés aux enveloppes électroniques externes des atomes. Lorsqu'ils vibrent à des fréquences de résonance, encore plus d'électrons se détachent. Lorsqu'ils vibrent à leur propre fréquence vibratoire, les atomes deviennent presque fous. Les électrons tombent d'eux comme les gouttes de pluie d'un arbre secoué après une averse. Si l'oscillation est trop forte, ils bougent tellement qu'ils surmontent la microgravité qui maintient les atomes ensemble, et la matière se désagrège en atomes ou en molécules. Mais que se passe-t-il dans la matière qui vibre à des fréquences de résonance? Nous savons que beaucoup d'ions d'éther y circulent. Il y en a plusieurs ordres de grandeur de plus que dans la matière au repos. Que leur arrive-t-il là-bas? Qu'est-ce qui les fait se concentrer, qu'est-ce qui les fait se condenser? Est-ce parce que la matière les comprime lorsqu'ils entrent en collision avec les particules atomiques qui dansent follement? Ce faisant, un espace trop court est créé dans la matière, qui est rempli par de nouvelles particules éthériques. Sont-ils également pressés l'un contre l'autre, augmentant encore la force du champ, le rayonnement antigravitationnel?

Outre le manque d'argent, le principal obstacle à la réalisation d'un moteur antigravité est l'incrédulité. Les gens ne croient pas que c'est possible. Les scientifiques leur ont enfoncé dans la tête que c'est impossible. Tout ce que les ésotéristes prétendent est un canular, un charlatanisme. C'est pourquoi il n'y a pas d'argent pour cette recherche. Aujourd'hui, l'État injecte des fonds dans divers projets "verts" (parcs solaires, parcs éoliens), mais il ne soutient pas la mise en œuvre d'idées de production d'énergie réellement efficaces et respectueuses de l'environnement. Lorsqu'une telle proposition arrive sur le bureau des politiciens et des bureaucrates, ils paniquent immédiatement et

tentent de "passer la balle". Ils demandent à l'Académie des sciences ce qu'elle pense de la faisabilité du projet. Nous connaissons déjà la réponse, et elle n'est une surprise pour personne. Alors tout le monde se détend et la demande est rejetée. Puis tout continue son chemin. La pollution de l'air, le réchauffement de la planète, se poursuivent. La destination finale sera l'effondrement du climat. Si la nature est détruite, l'humanité sera détruite. Le citoyen moyen n'a aucune idée du danger qui le guette. Notre civilisation va comme un mouton à l'abattoir.

Budapest, 10.03.2019.



Pour rester dans l'espace pendant de longues périodes et travailler efficacement, un champ gravitationnel est nécessaire dans le véhicule. En état d'apesanteur, seules des activités vitales limitées peuvent être menées dans le vaisseau spatial, et au bout d'un certain temps, diverses maladies (par exemple, troubles cardiovasculaires, cirrhose cardiaque, ostéoporose, atrophie musculaire, diminution des globules rouges) apparaissent. L'attraction artificielle de la gravité depuis le niveau du sol n'est actuellement pas garantie dans nos vaisseaux et bases spatiales. En principe, cela pourrait être possible dès maintenant, car nous savons déjà qu'il est possible de créer une gravité artificielle en faisant tourner une grande station spatiale (de quelques centaines de mètres de diamètre) sur son axe. Toutefois, la construction d'un vaisseau spatial de cette taille serait très coûteuse et il faudrait également beaucoup d'énergie pour le faire tourner. Et à des vitesses de rotation faibles, l'attraction gravitationnelle produite de cette manière serait très faible, loin des 1 g dont nous avons besoin.

Il est donc possible de créer mécaniquement un champ gravitationnel artificiel, mais nous ne savons pas quel phénomène physique en est la cause. Puisque nous parlons du mouvement sur une orbite circulaire, les forces centrifuges et centripètes sont susceptibles de jouer un rôle. Par conséquent, avant d'aller plus loin, discutons de la nature de ces deux forces. Dans le cas de la force centrifuge, le système flotte autour de son propre axe. Il ne bouge donc pas. Seule la matière du système peut s'en échapper en raison de la force centripète. C'est ainsi que fonctionnent les centrifugeuses des machines à laver. À partir d'une certaine vitesse de rotation, la force d'inertie sur les gouttes d'eau est telle qu'elles s'envolent hors du système (la cuvette percée de la machine à laver). La force centripète entraîne la libération de l'ensemble du système. Il s'envole hors de l'orbite. Cela ne peut être empêché que par une force. Par exemple, vous attachez une corde à une boule de fer et commencez à la faire tourner au-dessus de votre tête. La force est alors fournie par la corde. C'est une force communément connue qui permet aux planètes de tourner autour du soleil. Dans ce cas, la force est fournie par l'attraction gravitationnelle du Soleil. Lorsque cette force et la force centripète sont en équilibre, les planètes sont en orbite, c'est-à-dire qu'elles ne tombent pas dans le Soleil, mais elles ne s'en échappent pas non plus.

Les physiciens décrivent ce phénomène comme la force centripète dirigée vers le centre de l'orbite et la force centrifuge dirigée vers l'extérieur. Les forces centrifuges et centripètes sont donc essentiellement les mêmes. Lorsque nous sommes à l'intérieur du système, nous appelons ce type de force d'inertie dans une orbite circulaire une force centrifuge, tandis que lorsque nous sommes à l'extérieur, nous l'appelons une force centripète. Les deux forces sont souvent présentes simultanément, par exemple dans les planètes. Sur notre Terre, les forces centrifuges et centripètes sont également ressenties simultanément. La force centrifuge est causée par la rotation de notre planète autour de son axe. Cependant, en raison de la vitesse de rotation relativement faible, celle-ci est très faible. Par conséquent, la force centripète est également faible. C'est pourquoi nous ne nous envolons pas de la surface de la Terre lorsqu'elle tourne. Nous sommes donc déjà conscients des deux forces, mais nous n'avons aucune idée de ce qui crée réellement les forces centrifuge et centripète. Les physiciens n'en parlent même pas. Probablement parce qu'ils n'en ont aucune idée. Même s'ils le faisaient, ils n'oseraient pas l'inventer, car ils nient l'existence de l'éther.⁸³ Les forces centrifuges et

⁸³ Nos scientifiques travaillent encore sur la doctrine einsteinienne. Einstein, en 1915, disait de ce phénomène: "La masse gravitationnelle déforme en quelque sorte l'hypothétique continuum espace-temps à quatre dimensions, et cette

centripètes sont le résultat de l'inertie. La force d'inertie est un type particulier de force qui se produit dans une orbite circulaire. Et la force d'inertie est générée par l'éther. En se déplaçant sur une orbite circulaire, les particules d'éther entrent constamment en collision avec des particules de matière (noyaux, électro-noyaux). Cette collision produit une contre-force, qui repousse la matière, la forçant à se détacher du système en orbite.

Cette prise de conscience n'est qu'un petit pas en avant, car nous ne savons toujours pas comment la gravité se manifestera. Il est vrai que lorsqu'un grand corps circulaire (par exemple une base spatiale) est mis en rotation, une force gravitationnelle est générée, mais pourquoi? Est-ce aussi une conséquence de l'afflux de particules d'énergie éthérique? Nous savons déjà que la force antigravitationnelle est créée par l'afflux important de particules éthériques dans la matière, mais comment cela devient-il un rayonnement gravitationnel? Si nous parvenions à comprendre cela, il n'y aurait aucun obstacle à la création d'un générateur d'ondes gravitationnelles con-centrées, que nous pourrions placer sous le plancher de notre vaisseau spatial pour éliminer l'apesanteur. Mais la génération et la compression de la gravité sont encore loin. Il s'agit probablement d'un processus très simple, mais nous ne savons pas encore comment.

On suppose que le moteur anti-gravité émettra une su-gravité concentrée sur le côté opposé. Si c'est le cas, il n'y a rien à faire, car cette extrémité du moteur fait face à l'intérieur de l'espace-ha-jo, et la gravité artificielle s'exerce d'elle-même. On peut supposer que le même phénomène se produit dans le vaisseau spatial qui tourne à grande vitesse. L'ensemble du véhicule est alors transformé en un moteur anti-gravité. Il émet des ondes antigravitationnelles vers l'extérieur et des ondes gravitationnelles vers l'intérieur. Or ce n'est pas l'excitation magnétique dans le sens direct et inverse, ni l'excitation à la fréquence de résonance, qui crée cet effet, mais la force centrifuge. Le mouvement orbital fait que les particules éthériques entrent constamment en collision avec les particules atomiques. Les électrons libres sont alors retirés de leur enveloppe électronique externe. Ceux-ci déclenchent d'autres collisions avec les ions de l'éther. Les nombreuses collisions font également vibrer les atomes. Cela crée un chaos dans la matière qui empêche les ions d'éther de quitter la matière. En outre, les nombreuses collisions font que les ions d'éther se pressent les uns contre les autres et deviennent plus denses. L'espace vide qui en résulte est rempli par de nouvelles particules d'éther. Le résultat est un moteur anti-gravité.

Une question se pose: si le vaisseau spatial en rotation émet des ondes antigravitationnelles vers l'extérieur, pourquoi ne s'envole-t-il pas? Près de la Terre, les ondes gravitationnelles émanant de la Terre devraient pousser le véhicule dans l'espace, et dans le cosmos, les radiations antigravitationnelles frappant la paroi de l'éther devraient forcer le véhicule à se déplacer. Mais cela ne se produit pas. En effet, ce rayonnement est émis de tous les côtés du véhicule, il ne peut donc se déplacer nulle part. Il se décompose donc et reste en un seul endroit. Vers l'intérieur, cependant, il n'y a pas de force vers l'intérieur, le champ gravitationnel interne fusionne et crée la force gravitationnelle artificielle. Pour prouver cette hypothèse, il faudrait développer au moins une sorte de moteur anti-gravité permettant de contrôler la nature des ondes qui s'échappent de ses pôles. Le moteur anti-gravité crée également une boucle de plasma autour du vaisseau spatial, mais ce phénomène doit également être vérifié. Il existe donc de nombreuses incertitudes et questions à clarifier, qui ne peuvent être résolues ou résolues de manière théorique. La clarification nécessite une mise en

déformation fait que les planètes gravitent autour du Soleil. En d'autres termes, la gravité n'est pas une force qui se propage, mais est vraisemblablement le résultat de masses qui déforment le tissu de l'espace-temps autour d'elles d'une manière miraculeuse. Ainsi, au lieu d'être attirée par le Soleil, la Terre suit vraisemblablement l'orbite rectiligne la plus proche qui lui est offerte par la courbure de l'espace-temps autour du Soleil." On dit que si vous ne comprenez pas quelque chose, vous allez forcément vous tromper. Et les scientifiques d'aujourd'hui ont largement surpassé leurs maîtres en matière d'obscurcissement. "La théorie des cordes affirme que toutes les particules de matière et de force, et même l'espace et le temps, sont constituées de cordes unidimensionnelles et vibrantes, qui ont approximativement la même longueur. Elle affirme que de tout temps, même dans l'univers, il existe un Univers qui est généré par des particules d'environ un trillionième trillionième centimètre (10-33 cm) de long mais d'une épaisseur nulle, et qui résident dans un univ-er-zum à dix dimensions, dont les six autres dimensions spatiales sont tordues à une taille si petite qu'elles sont indétectables!" C'est ahurissant.

œuvre pratique. Nous devrions commencer à emprunter cette voie, mais dans ce monde superficiel, personne ne la considère comme importante. Les gens sont distraits par toutes les bêtises des médias et l'idiotie des célébrités. Personne ne s'intéresse aux questions cruciales.

Budapest, 12.03.2019.



Les planches volantes vues dans les films de science-fiction ont captivé l'imagination de beaucoup. Selon des écrits anciens, la civilisation vénusienne qui nous a rendu visite il y a des milliers d'années utilisait également de telles planches volantes. Ces véhicules étaient équipés de moteurs anti-gravité. (La planche volante des Vénusiens était relativement grande. Trois ou quatre personnes pouvaient y tenir, et il y avait des rampes pour protéger les passagers contre les chutes). Le désir, le besoin, a créé ce type de véhicule dans notre civilisation, mais pas encore dans sa version la plus moderne.

En 2019, un défilé militaire spectaculaire a célébré le siège de la Bastille, le début de la Révolution française, à Paris. Différentes unités de l'armée défilent en musique le long des Champs-Élysées. Cette année, pour la première fois, le public a pu voir la toute nouvelle arme des forces spéciales françaises, le soldat volant. Des ingénieurs français ont mis au point un dispositif qui permet au soldat de voler à des vitesses allant jusqu'à 150 kilomètres par heure et à des altitudes allant jusqu'à 2 kilomètres.

L'équipe d'ingénieurs est dirigée par **Franky Zapata**, de France. Son invention, le **Flyboard Air**, est en développement continu. L'objectif suivant est de traverser la Manche en avion. Les quatre moteurs à turbine à gaz de 250 ch sont alimentés par un réservoir de kérosène monté sur le dos du pilote. Le moteur est composé de 4 tuyaux d'échappement télécommandés par radiofréquence. Le véhicule est dirigé par les gaz qui sortent des pots d'échappement et par la position du corps du pilote. (Le changement d'équilibre modifie également la direction de la planche volante). Il peut parcourir jusqu'à 2,5 kilomètres avec une seule charge. Un capteur d'équilibre intégré à la structure permet de s'assurer que le pilote ne tombe pas du véhicule. Si le pilote change la position de son corps, l'équilibre est corrigé en conséquence. Cela permet au pilote d'y danser en toute sécurité. Le système automatique assure l'équilibre dans toutes les positions du corps. Pour maîtriser cette compétence, il faut au moins 50 heures de pratique.



Vidéos: <https://www.youtube.com/watch?v=WQzLrvz4DKQ>
<https://www.youtube.com/watch?v=WNhW9LLmn0>
https://indavideo.hu/video/A_legujabb_legdeszka_mukodese?utm_source=kilepes
<https://www.youtube.com/watch?v=i7xGBGdod0A>

Comme vous pouvez le voir dans les vidéos, la carrosserie est déjà en place et nous avons des pilotes qui savent comment la faire voler. Il ne nous reste plus qu'à remplacer le moteur à gaz par un moteur anti-gravité, et nous pourrions alors rester en l'air indéfiniment et parcourir des distances illimitées. Un autre grand avantage du moteur anti-gravité serait de créer une boucle de plasma entre le véhicule et le pilote, ce qui permettrait de se protéger des conditions météorologiques et, dans certains cas, d'être invisibles. (Voir annexe **V.S. Gebrennikov – Mon monde**.)

Entre-temps, la traversée de la Manche a eu lieu. Le 25 juillet, la première tentative s'est soldée par un ku-dark. À mi-chemin du ravitaillement, il était sur le point de débarquer à bord du navire qui l'attendait lorsqu'il est tombé dans la mer (le carburant de son sac à dos s'étant épuisé plus tôt

que prévu, il n'a pas atteint le navire). Heureusement, il n'a pas été blessé et a été sauvé de l'eau. Mais le vol avait été soigneusement préparé. Le timing n'était pas une coïncidence. Le lancement a été programmé pour coïncider avec le 110e anniversaire du vol technique du pilote français Blériot. Le 4 août, la deuxième tentative est un succès. Il a parcouru les 36 kilomètres entre Calais et Douvres en 20 minutes. Cette fois, il n'y a eu aucun problème pour faire le plein à mi-chemin. Son hoverboard a atteint une altitude de 150 mètres et il se déplaçait à 160 kilomètres par heure. Le moteur à turbine à gaz du Flyboard Air amélioré a été porté à 1500 kW. Le vol a été filmé dans les vidéos ci-dessous:

<https://www.youtube.com/watch?v=ISh43enbLTk>

<https://www.youtube.com/watch?v=XI-DL3hJFZE>

<https://www.youtube.com/watch?v=lwbsrUuz2cQ>

<https://www.youtube.com/watch?v=nyCsDE8TfLg>



L'avion de Blériot, fait de bois et de toile, ne se déplaçait encore qu'à 100 kilomètres par heure, et il lui a fallu une demi-heure pour voler. Depuis lors, ce jour est considéré comme le début du transport aérien. C'est le début du développement des avions, qui s'est poursuivi jusqu'à aujourd'hui, et qui a conduit au développement des fusées spatiales. Il est à espérer que le vol réussi de Franky Zapata ouvrira un nouveau chapitre dans l'histoire de l'aviation. L'"homme volant", qui a attiré l'attention du monde entier, est susceptible d'attirer l'attention sur le besoin de moteurs anti-gravité. Ils n'auront plus besoin de carburant et ouvriront la porte au monde infini du cosmos.

Budapest, 04.08.2019.



D É C L A R A T I O N

Toute personne est libre d'utiliser les informations fournies ici. Vous n'avez pas besoin de demander la permission ou de payer pour cela. Cependant, vous rejoignez une communauté de développeurs, ce qui implique des obligations. Cette obligation consiste à partager l'information. Il est désormais bien connu que le réchauffement de la planète menace l'effondrement du climat, entraînant la destruction de la nature. L'éradication de la pauvreté et des maladies ne peut plus être reportée. Les messages de l'au-delà sont que la connaissance est la clé de notre salut. La science officielle ne pouvant résoudre ces problèmes, un changement de paradigme est nécessaire. Mais cette tâche immense ne peut être accomplie que par la coopération internationale et l'action collective.

Ceux qui participent à ce processus ne peuvent exclure quiconque de l'utilisation des résultats qu'ils ont obtenus. Les informations supplémentaires qu'ils ajoutent ne peuvent pas être cryptées ou brevetées. Ainsi, dans ce domaine qui n'est pas encore reconnu et même maudit par les scientifiques, tout résultat devient un bien public. Nous devrions être compensés pour la perte matérielle en sachant qu'un changement de paradigme ne se produit qu'une fois dans l'histoire de chaque civilisation. Si nous y participons, nous vivrons une grande aventure, et plus tard nous serons fiers d'avoir pris part à la lutte la plus passionnante de notre civilisation. Ceux qui obtiendront des résultats exceptionnels au cours des prochaines décennies inscriront à jamais leur nom dans l'histoire de notre civilisation. Le temps est essentiel pour nous, alors ne gaspillons pas notre énergie à faire des profits. Nos vies sont plus importantes que notre ar-

gent. Ne laissons donc pas nos instincts terrestres nous dominer. Travaillons avec tous ceux qui peuvent faire la différence dans ce domaine, pour le plus grand bien de tous. Travailler ensemble, c'est plus que de simples développements isolés. Pour notre survie, nous ne devons pas bloquer la libre circulation de l'information.

Budapest, 21 janvier 2022.



KUN Ákos

INTRODUCTION GLOBALE DE MES LIVRES

Vous pouvez savoir par expérience tous les jours que notre civilisation est dans une crise qui approfondit de plus en plus. A cause de la pollution des millions de gens tombent malade et il's en faut d'un cheveu que le monde ne périclisse. En même temps le niveau de vie décline, pas seulement dans notre pays mais aussi dans les pays occidentaux de plus en plus de gens vivent dans la pauvreté. La guerre et les conflits naissant de la mécompréhension humaine et du niveau bas du développement mental apportent ses quote-parts, ce qui mène à l'extension imparable de la violence, à la gestation des foyers d'incendie sur plus en plus points du monde et à des attentats enflammants diverses. Cependant il y a une issue de cette situation.



Les derniers résultats des recherches ésotériques que j'ai résumé ici et mes propres idées permettraient le relèvement de nos soucis présents. Pendant les années dernières j'ai produit quatre livres qui pouvaient déplacer le monde de sa situation désespérée s'ils étaient publiés. Le profil principal de mon livre intitulé „Panorama ésotérique” est l'introduction des techniques chiropractiques. Le contrôle mental, l'acuponcture, électrostimulation, diverses techniques chiropractiques complémentaires, et la magnétopressure, une nouvelle procédure curative élaborée par moi même seront présentés d'une manière détaillée.

Une des plusieurs avantages de cette méthode est que la seule chose dont on a besoin est une barre d'aimant. Cela permet de réduire les coûts liés au traitement des malades presque à zéro, de surcroît après avoir maîtrisé les règles d'acuponcture, n'importe qui peut utiliser cette procédure à la maison aussi. La pauvreté croissante, les médicaments de plus en plus coûteux nécessiteraient la dissémination de cette méthode qui pouvait améliorer la situation de plusieurs couches sociales.

Cet oeuvre donne des conseils compréhensifs concernant la nutrition saine aussi, de surcroît il s'occupe de la cure de l'esprit et articule le rôle de la religion dans la société moderne. Nous pouvons faire la connaissance des doctrines de Jesus – qui sont aussi valable de nos jours – et leurs effets quant au développement de notre société. Cela révèle les causes de la décadence des sociétés dépassées. Ce livre résume l'essence de la théorie karma et attire l'attention sur les conséquences individuelles et collectives de la loi cause-effet. Il parle de la lutte du Bon et du Mauvais, et la réalisation de la volonté libre, et nous pouvons connaître le mesure de la contre-valeur qui régleme notre développement.

Une collection globale d'aphorismes et de proverbes met en lumière l'essence des forces qui aident et qui gênent notre développement. Incidemment nous pouvons obtenir des conseils utiles concernant les modes les plus opportunes. Nous pouvons observer la hierarchie des des êtres qui font fonctionner l'univers, le monde magnifique des cieus. Le mystère de la naissance et de la destruction nécessaire de l'univers, l'essence du temps et la cause de sa gestation seront mis en lumière. L'entrelacement et la simultanété du passé, du présent et de l'avenir est extrêmement intéressant. Ces notions étaient séparées seulement par la dimension du temps du monde physique. En réalité ils ont un effet continuel sur l'un et l'autre, ils se transforment tous le temps. Tous le monde participe dans leur formation, mais nous sommes en mesure d'influencer seulement le présent et l'avenir.

Cet oeuvre nous permet de savoir où est la borne de vie et quelle est la condition préalable pour que le materiel inert puisse devenir vivant. Il découvre les bases physiques de la technique chirurgicale employées par les cureurs des Philippines, et comment les phénomènes parapsychologiques sont suscités. L'oeuvre offre des connaissances profondes concernant les irradiations de la terre et concernant les rayonnements de forme qui délaissent les objets, et introduit les modes de protection et prévention. Pendant que l'oeuvre dissèque les caractéristiques physiques de la radiation subatomique, la présomption – qui peut donner une réponse à toutes nos questions – éveille notre curiosité que la vitesse de courant de la radiation de gravitation et de la radiation d'éther est plus grand avec 12 ordre de grandeur que la vitesse de la lumière. Cela nous laisse comprendre pourquoi les étoiles situées plusieurs milles années de lumières puissent influencer notre destin, et explique pourquoi les chercheurs qui participent dans le SETI programme ne trouvent pas des ondes radio-

électriques dans l'espace.

L'introduction des règles de mouvement fait nous comprendre que le comportement des astres et des particules atomiques sont essentiellement identiques. En outre il contient beaucoup de curiosités qui nous aident à comprendre le but de la vie et la complexité du monde qui nous entoure. La somme de ces effets nous permet de connaître l'avenir qui nous attend.

Car ces choses peuvent être examinées seulement dans leur relations, à la fin des chapitres j'ai aussi inclus d'autres domaines de l'ésotérie. J'ai fait des découverts avec lesquelles nous pourrions éradiquer nos soucis environnementaux et existentiels qui deviennent de plus en plus sérieux. Cela me permettait de mettre tous les phénomènes parapsychologiques connus de nos jours sur une base commune. À part des modes d'utilisation de l'énergie subatomique cet oeuvre traite la technique qui est possiblement unique au niveau de surmonter le cancer et éliminer les virus et les bactéries dans une manière physique, la mode de construction d'une machine d'antigravitation, le principe de fonctionnement des moteurs électriques qui ne nécessitent pas une source d'énergie extérieure, et les règles de constructions des OVNI. Les nouvelles lois physiques présentées par moi permettent d'obtenir le courant électrique du matériel sans investir de l'énergie primaire.

Une quantité infinie d'énergie gratuite sera disponible, si nous introduisons ces outils fondés sur une base subatomique dans la production, ce qui rend la production industrielle et la circulation moins chère, mais aussi élimine la pollution de l'environnement. Le train d'engrenages d'antigravitation met la circulation aviaire sur des bases complètement nouvelles, et permet de faire des long-courriers dans l'espace. À la fin du livre, la révélation des forces qui font fonctionner le monde permet de voir que l'éther nié par les physiciens existe quand même. De surcroît, il existe et en plus il régleme le fonctionnement de l'univers. Il stabilise la direction et la vitesse du mouvement des astres; il crée la force d'inertie, de surcroît il rend le vol des insectes possible. Grâce à l'éther, l'univers ne s'effondre pas, et sa contraction dure exactement le même temps que sa dilatation. Ces découverts susciteront un changement significatif dans tous les domaines de la vie, de surcroît ils changeront notre pensée, et acheminent l'évolution de l'humanité sur une chemin qui mène à une civilisation supérieur.



Mon livre intitulé „Plats réformés pour gourmets” a été écrit avec l'objectif de suivre la nutrition des réformes et il voudrait montrer que la nutrition variable est possible sans manger de viande et sans abandonner les saveurs connues à la moindre mesure. Cela permettait d'expérimenter une mélange d'épices, ce qui donne le même saveur au soja à tel mesure que personne ne peut le distinguer de la viande. Ce livre contient des repas préparés avec soja, des versions saines des repas traditionnels et quelques spécialités. La partie qui s'occupe de la conservation domestique traite la mode de préparation des fruits tropicaux, des fruits traditionnels et celle de plusieurs confitures et marmelades. La procédure de production domestique du poivron rouge et la mode détaillée d'acidulation naturelle des légumes variées et la description de la préparation domestique de chaque laitier, les connaissances nécessaires pour la préparation de pâtes sèches, pâtes doux, pâtes de viande, et comment on peut produire du pain plus savoureux et plus sain à la maison à moitié prix que dans les magasins font tous partie de cet oeuvre. De surcroît plus que 600 recettes sont décrites en détail pour que les débutants puissent se débrouiller facilement.

Nous pouvons faire la connaissance d'un choix large des fruits exotiques, et ceux qui suivent la mode de nutrition vegan peuvent trouver des recettes valables. Le livre contient beaucoup de conseils utiles concernant l'achat, le stockage, et le traitement des matériaux. La valeur de ce livre spécial est considérablement amplifié par les conseils détaillés et globaux du chapitre IV concernant l'acquisition pratique et utilisation de toutes les outensiles et appareils ménagers qui sont connus de nos jours. Le chapitre V. présente l'avenir qui nous attend sur le niveau de nutrition, et nous fait découvrir les modes de préparation de repas et les procédures de conservation les plus récentes. Nous pouvons lire concernant les types de fruits et légumes anciennes dont l'utilisation est repris de nouveau et concernant la dissémination des bio-supermarchés. Cette partie du livre permet de savoir pourquoi la consommation du pain au son n'est pas assez populaire chez nous. Éventuellement nous

allons trouver une solution pour les problèmes de vente de l'agriculture hongroise.



Mon livre intitulé „Accomplissement ésotérique” est la continuation de la „Panorama ésotérique”. Dans cet oeuvre les sujet précédents sont encore plus détaillés pour que leur réalisation pratique soit plus facile. Cependant il contient des principes de base de fonctionnement qui permettent de partir sur ce chemin pour des milliers de chercheurs afin d'obtenir des résultats concrètes. Nous avons la chance de connaître par quels appareils les chercheurs essaient d'acquérir l'énergie libre dans des pays différents du monde, et lesquels de ces outils sont les plus prometteurs pour nous.

Car l'appareil pour la production d'énergie le plus simple, le moins dangeureux et le plus efficient est le Tesla-convertisseur, nous pouvons nous informer sur les circonstances de sa réalisation et ses domaines d'utilisation. Une de ces domaines est la réception du sons et des images et la prise de contact cosmique. L'émission de radio et de télévision et la téléphonie mobile vont subir un changement révolutionnaire. On n'aura pas besoin de stations de relais, de satellites parce que les signaux émis par la station d'émission centrale créeront une réseau mondiale en traversant le globe. Concernant la promotion de la reconstruction du Tesla-convertisseur nous recevrons une explication sur la mode de fonctionnement du composant le plus critique, le coupleur diode. Nous pouvons faire la connaissance de la technique de production d'énergie, l'excitation du composant avec le numéro atomique 115. Le livre nous permet de connaître le fonctionnement des trois types de train d'engrenages des OVNI qui sont les plus fréquentes: le moteur avec la circulation du mercure, le réacteur annulaire et le train d'engrenages cristalline. Les causes des accidents précédents des OVNI sont clarifiées, le mystère de la météorite Tunguzka et l'origine du nuage de feu qui a détruit la villette de St. Pièrre est révélé. Nous allons découvrir le programme OVNI de l'Allemagne et la soucoupe que Hitler avait mentionné comme une arme de miracle. Nous pouvons suivre le destin des chercheurs allemands enlevés et nous pouvons savoir pourquoi la recherche de fusées des pouvoirs vainqueurs avait essuyé.

Ce livre révèle comment le matériel peut devenir transparent et invisible. Ce n'est plus un mystère que nos ancêtres d'Atlantis ont rendu les objets lourds impondérable par la radiation d'énergie subatomique qu'ils ont gagné du cristal naturel, et comme ça ils pouvait bouger ces objets. Les extraterrestres utilisent un cristal artificiel pour ces buts, qui peut être utilisé comme une arme radiée. Les cristaux d'un effet moins intensif sont utilisés pour le traitement médical et pour les opérations sans cicatrices. En outre, nous pouvons faire la connaissance d'un appareil mystique, comme la machine du temps, le cronoviseur qui est capable de révéler des crimes ou bien la sonde de découverte des extraterrestres. Nous allons savoir comment la boîte d'alliance biblique est née et connaître l'outil avec lequel le diamant pouvait être coupé comme le beurre par le couteau. Nous allons connaître les dimensions des particules subatomiques d'énergie, ce qui aident à comprendre les phénomènes ésotériques. Nous allons recevoir des idées concernant la mode la plus simple de l'excitation énergétique, l'excitation solitaire et concernant le mouvement des particules de l'éther par des électroaimants d'efficacité élevée. Cela nous permet de réduire la consommation des appareils qui prennent un grande quantité de courant (lampes, cuisinières électriques, poêles électriques, chauffe-eau) au minimum. Cet oeuvre nous permet de comprendre les bases physiques du monde multidimensionnel, et aussi pourquoi nous ne sommes pas capable de discerner ni les universes parallèles, ni les êtres extraterrestres.

Cependant ce livre n'a pas pour objectif principale de présenter les résultats techniques achevés dans la domaine d'ésoterie, mais de promouvoir l'information mentale, ce qui offre une opportunité à sauver notre monde périssant. La situation insoutenable est justifiée par les effets de nos activités détruisant l'environnement: nous allons recevoir information détaillée sur ce sujet. Ce livre révèle l'avenir qui nous attend si nous ne faisons rien de sauver la nature, comment notre civilisation va périr. Nous avons la chance d'éviter l'apocalypse et cet oeuvre traite la question de trouver la route de l'impasse, des modes d'échappement possibles.

Pour que notre style de vie puisse se changer, le livre révèle les anomalies qui nous ont poussé au

point le plus profond du développement de notre civilisation. À part des anomalies politiques et sociales nous pouvons nous informer des phénomènes qui nous gênent et qui nous préviennent de trouver notre bonheur, par exemple l'insensibilité sociale des nouveaux gouvernements, le chômage croissant, l'appauvrissement, l'emballement de l'inflation, la manipulation avec des données statistiques, comment les gouvernements taisent les problèmes ayant un effet réel sur notre vie, la solde de notre pays, l'impostures de commerce, et notre comportement autodestructeur. Notre situation est encore plus aggravée par la manque de connaissance de soi, l'aliénation, l'indifférence, la dissolution des normes morales, l'accroissement de la contraste entre les riches et les pauvres, l'apparition du capital épervier, l'approfondissement de la criminalité et la course aux armements.

La crise d'identité causé par l'émancipation des femmes, la guerre entre les sexes, la matérialisation des relations, la bombe des générations, les dangers de la vie sexuelle commencée à un âge précoce, l'effet de la télévision sur les enfants, la criminalité juvénile, la manque d'être aimé, la culture peu profonde, l'invasion des publicités, l'activité des sectes, et l'oblivion des techniques de survie ne sont pas des phénomènes négligeables.

Cet oeuvre nous permet de savoir aussi que le corps physique repousse dans le corps astral que nous emmenons avec nous. La téléportation partielle est aussi expliqué, et comment nous pouvons assumer les dettes charmiques d'autres personnes, quand l'esprit emménage dans le corps du nouveau-né, pourquoi les esprits valables ne voudraient pas naître parmi les relations désordonnées, et quels dangers sont constitués quand les capacités parapsychologiques se développent avant qu'ils sont due. Ça devient évident que le regret sincère peut écarter nos troubles et que la suicide est l'action la plus absurde dans le monde parce que il n'apporte pas des solutions, de surcroît il aggrandit le problème.

Nous pouvons faire la connaissance de la mode de direction des esprits des morts, le changements des valeurs de ceux qui se sont retournés du mort clinique, le rôle réel du travail dans notre vie et enfin nous allons découvrir que ni notre destin, ni notre avenir sont prescrits. Nous pouvons nous informer que la sexe existe aussi dans les cieus, et qu'il y a beaucoup de personnes qui ne trouvent pas leur place là bas non plus. Cet oeuvre révèle pourquoi la revanche n'est pas opportun, pourquoi le Dieu nous laisse faire la guerre et pourquoi nous ne souvenons pas de notre vie précédente.

Pour beaucoup de personnes les déclarations selon lesquelles il n'existe pas une plus grande désastre que la richesse, que la pauvreté est la meilleure apprentissage dans la vie, et que le sens le plus profond de la vie est la souffrance seront étonnant. Il sont peu à savoir que les jeux de hasard sont sous l'autorité du Satan. Le livre nous permet de nous informer en détail concernant les manipulations des forces démoniaques dans notre monde et nous avons la chance de connaître les modes de protection. Un groupe international des savants ont découvert que l'Enfer se situe sous la Sibérie. Après avoir lu ce livre, le sens des catastrophes devient évident et que la persévérance est le gage du succès. Cet oeuvre révèle aussi pourquoi les réfugiés économiques sont confrontés avec antipathie, et comment les contrastes entre les riches et les pauvre pouvaient être éliminés. Pour ceux qui voudraient savoir pourquoi notre vie détériore de plus en plus, pourquoi nous n'utilisons pas notre potentiel entier, ce livre offre une inventaire des connaissances en lisant la partie qui traite les relations avec les gens créatifs.

Pareil à la „Panorama ésotérique”, cet oeuvre traite les modes de bienfaisance, et d'autres techniques chiropractiques complémentaires (par exemple le régime Gerson, la technique Simonton, Reiki, NLP, la méthode Alexander, méditation transcendentale). L'énumération de plusieurs découverts archéologiques intendent à convaincre le lecteur qu'il y avait d'autre civilisations sur le planète avant la notre. Cette partie renforce l'idée selon laquelle la route de l'impasse est l'utilisation de l'énergie subatomique. En même temps c'est expliqué pourquoi on n'avait pas fait de progrès sur ce niveau. L'obstacle le plus grand est la négation de l'existence de l'éther et le façon trop spécialisée de l'éducation supérieure. Cependant cette situation n'empêche pas l'appropriation des particules subatomiques, parce qu' à l'époque nous avons commencé à utiliser l'électricité lorsque nous n'avons pas compris ses base théoriques. Ce livre aussi contient des curiosités, il nous permet de savoir l'opinion des extraterrestres qu'ils formé de nous, quelles sont les conséquences de la déluge et ou

sont les collines, qu'on peut monter plus facilement que descendre, et la signification de Raps. Le livre révèle qu'il y a une ville cachée sur l'Antarctis qui a été fondée par les survivants de la civilisation antarctique. Éventuellement nous pouvons nous informer de la stratification des sphères de l'autre monde et du niveau de développement de l'humanité. Le livre nous fournit des informations sur les êtres provenant des sphères différentes, et sur leur population sur notre planète. Nous pouvons lire des informations intéressantes sur les grands prédécesseur et sur ceux qui appartiennent à la ligne secondaire ou tertiaire. C'est une nouvelle très rassurante que le Dieu a fait grâce à nous et notre destin ultérieur dépend de nous.



La tâche principale de mon livre intitulé „Exécution ésotérique” est de donner des conseils pratiques. Il essaie d'aider par des idées et suggestions diverses pour que nous puissions surmonter nos problèmes présentes. L'idée la plus significative est l'abolition de la monnaie et l'introduction d'un nouveau système monétaire. La réduction de la criminalité est possible par le moyen d'une nouvelle mode de pénitence: le mépris commun. Nous pouvons nous informer que la solution la plus efficace de terminer la situation gênante de la circulation immense sur les routes est l'introduction de taxe de luxe. La taxe sur l'utilisation de main d'oeuvre offrirait une solution aux problèmes reliés à l'occupation des personnes âgés, la taxe sur les ménages sans enfants pourrait offrir une solution aux soucis reliés à la réduction de la population. Les taxes protectionnistes pouvait empêcher les usines de fermer, et les entreprises multinationnelles de migrer dans des pays où les salaires sont moins élevés. La technique la plus apte à la réforme de la service sanitaire est la méthode chinoise. À la suite de „Accomplissement ésotérique” nous pouvons nous informer des caractéristiques spécifiques des êtres qui appartiennent aux sphères plus hautes, et les désavantages de nouer des relations avec eux. Dans ce sujet c'est révélé que les l'esprit sur un niveau bas ne peut pas supporter les esprit plus élevés.

En lisant ce volume c'est révélé que l'arme la plus efficace de nos jours est le média. Ici nous avons la chance de savoir que selon la communication des extraterrestres combien de planètes et races sensibles trouvent-ils dans l'univers. (Le chapitre V. de la „Panorama ésotérique” nous informe de leur distribution selon leur aspect.) Dans ce chapitre nous pouvons lire sur la religion universelle, qui est fondée sur le respect d'UNE, et dont la chiffre des ouailles est en augmentation constante.

Pareil aux précédents cet oeuvre nous informe des techniques chiropractiques les plus récentes. Concernant le traitement ce livre permet de savoir que dans les États-Unis on a scientifiquement prouvé que les prières ont leur effet. C'est aussi révélé que la cure par imposition a été approuvée dans le deuxième hôpital des États Unis. En outre, nous allons trouver quelques rapports intéressants concernant l'opinion de l'église chrétienne du mouvement new age. Après nous allons recevoir un image globale sur les énergies renouvelables, et les désavantages des procédures. Le chapitre technique introduit le pyramide de tablettes et présente la mode la plus simple de la gravitation artificielle qui peut être réalisée dans les vaisseaux spatiaux. Ce livre aussi traite l'importance de sponsorship, et attire l'attention à d'autres aspects. Dans le chapitre „Suppléments” nous allons trouver de nouveaux agrégats des sujets abordés dans les chapitres précédents. La contraste entre la science officiel et les outsiders, les inventeurs seuls sont le mieux décrits par la phrase suivante: „Le Dieu ne sélectionne pas des personnes”. Selon une autre citation de la Bible nos ambitions individuelles et sociales ne se réalisent pas conformément à nos attentes: „Il y a beaucoup des invités mais peu de sélectionnés”. Pour beaucoup de gens la constatation sera surprenante selon laquelle nos outils informatiques se sont tournés contre nous et promouvent notre décadence. Nos chances de survie seraient plus grandes si les gens appercevaient que dans la destruction du monde l'arme principale des forces sataniques est la caractéristique suivante: le comportement cachant. Notre situation est encore aggravé par le fait que les civilisations extraterrestres qui témoignent d'un comportement opposé, font „un tour de faveur pour eux” aussi. Enfin, c'est révélé comment nous nous exilons de notre pays.

Le chapitre II. indique que le système des grandes familles devrait être rétabli, et l'éducation des

enfants devrait être la tâche de la génération des plus âgés. Dans cette partie nous pouvons lire sur le phénomène qu'à cause des intempérences les femmes sont devenues encore pire que les hommes. On ne peut pas exclure que les intempérences des femmes aboutiront la chute de la matriarcat des temps modernes. La décadence graduelle de l'effectif génétique de notre civilisation a suscité des soucis principalement dans des sphères professionnelles. Ce problème a été résolu d'emblée, car la médecine a créé l'institution de Taigetos moderne en faisant un inventaire du génom. Selon un récit nous pouvons nous informer comment les charlatans nous drossent dans la toile du monde démoniaque, et nous avons la chance à connaître la mode la plus efficace d'échappement. Il est révélé aussi qu'il est temps que les idées de new age soient purifiées de l'occultisme, et des effets nocifs de la magie. Cependant ce n'est pas facile parce que la magie noire a déjà infiltré dans les matériaux scolaires aussi. Le fait que le technostress comme sous-produit de l'explosion d'information touche aussi des gens, constitue un nouveau problème.

En ce qui suit d'après des récits acquises par le moyen d'hypnose progressive nous avons la chance de découvrir l'avenir qui nous attend et nous allons connaître les mystères de l'exorcisation. Dans ce volume nous pouvons également suivre les conséquences des nuisances environnementales. Dans ce domaine il y a une seule nouvelle encourageante, selon laquelle ni les politiciens, ni les météorologistes démentissent le fait de l'échauffement globale. Ici nous allons connaître nos possibilités de ralentir la survenance de la catastrophe écologique. Ce chapitre nous informe des tâches qui attendent nos savants après le lancement des recherches ésotériques. Entrefaites cet oeuvre met en lumière l'essence de la gravitation, la façon la plus moderne de produire l'or et le dénouement attendu des expériences de clonage menés avec les cellules humaines. En 2004 s'est évené que les autorités gouvernementales ont depuis des années enlevé des génies et ils sont employés enserés dans des laboratoires souterraines.

La suggestion concernant la réalisation de l'électroplan va aussi attirer l'attention des lecteurs. L'essence, c'est que ce n'est pas la cellule à carburant qui est la plus appropriée pour l'alimentation de l'avion au moteur électrique mais le Tesla-convertisseur. Afin de promouvoir la réalisation pratique nous allons trouver la mode de restauration facile du Tesla-convertisseur. Le principe du fonctionnement détaillé du convertisseur permet pour tous de réaliser le Tesla-convertisseur dans sa forme originale, et la présentation de la mode de transmission transversale et longitudinale nous informe pourquoi ceux qui participent au programme SETI ne peuvent pas apercevoir les ondes magnétiques utilisées par les extraterrestres. L'information technique selon laquelle il existe une solution plus parfaite et moins chère que le système de caméras de surveillance spatiale des villes qui offre une possibilité infinie: il faut brancher sur le système de surveillance compréhensif de l'Intelligence Plus Élevée. Tous qu'on doit faire est de commencer la fabrication en série du cronoviseur et autoriser son utilisation légale. Enfin le livre nous donne la réponse à la question pourquoi le nombre des observations des OVNI a radicalement diminué au deuxième millénaire. On a reconnu le fait inquiétant que la nature s'est tournée contre nous. Nous n'étions pas disposés à renoncer au principe de croissance économique infinie, nous n'avons pas converti au développement durable. La nature va détruire notre économie avec ses propres moyens, ralentit l'exploitation de notre environnement. Il va détruire ceux qui détruisent la Terre, ainsi s'affranchissant de sa charge oppressante.

Le chapitre III nous explique que notre comportement présent n'est plus qu'une danse macabre grotesque. On pourrait sortir de cette situation si les personnages remarquables de notre société donnaient un exemple du bon train de vie et de modération de soi. Cependant il n'y a pas beaucoup d'espoir d'achever ce but, parce que cela ne se voit jamais dans l'histoire du monde que l'élite maîtrisant les ressources renonçait à ses privilèges ou les écourtait. La partie qui s'occupe des techniques chiropractiques est encore enrichie par un chapitre volumineux qui relate les succès du contrôle mental jusque-là. On espère que ces résultats étonnants encourageront des milliers des gens de maîtriser et appliquer ce méthode. Le système de „banque de charité” pouvait être introduit chez nous aussi, afin de diminuer la pauvreté, de supporter l'aide aux victimes de la transformation sociale. L'autre façon d'aider la population est le crédit sans intérêt, qui a été introduit par la Banque Grameen de Bangladesh, ils ont donné un exemple remarquable. Lors de la recherche de nos problèmes beaucoup des économistes ont fait la découverte que le mal de notre économie et la raison

principale de l'exploitation de la nature est le système d'intérêt composé utilisé par la plupart des banques.

Le rapport Schwartz a attiré notre attention à un danger qui nous menaçait à une vitesse élevée: à cause de l'arrêt du courant Golf les états nordiques d'Europe doivent faire face à une nouvelle période glaciaire, pendant que la désertification pouvait rendre les états tropiques inhabitable. Les parties suivantes du livre décrivent les nouvelles stations de l'abrutissement de l'être humaine. De plus en plus de signes nous alertent que la planète pénale de Dieu, la Nibiru nous approche. Le livre nous permet de savoir les détails des conséquences possibles et la mode de défense. D'après des citations bibliques la relation entre l'Apocalypse et la planète mortelle devient indiscutable pour les incroyants aussi. Ce chapitre nous informe du principe de fonctionnement le plus simple et le moins cher des trains d'engrenages d'antigravitation. La structure qui est composée de trois cônes vacillantes et de deux disques magnétiques est un exemple typique de l'excitation à contre-fil. Les éléments qui sont connectés dans une cascade déclenchent une multiplication d'énergie de cet appareil montrée par les extraterrestres, qui est capable de soulever des véhicules de plusieurs tonnes aussi. Sa propre poids insignifiant nous permet de l'utiliser dans plusieurs d'autres domaines. Car cet appareil n'a aucun élément qui ne peut pas être produit, sa fabrication en série peut commencer n'importe quand. Cependant, ce n'étaient pas les extraterrestres qui nous ont montré l'utilisation de microgravitation, mais la nature. Finalement, nous pouvons lire une histoire très intéressante sur l'utilisation moderne de l'énergie d'antigravitation qui écoule de la terre.

Le chapitre IV nous permet de savoir que la sélection avant la catastrophe a commencé. Tous le monde a sa place dans cette procédure de sélection afin de pouvoir distinguer entre „le mauvais et le bon”. Ceux qui méritent d'être sauvés, sont sélectionnés. Ce n'est pas Dieu qui nous élimine, mais nous nous mêmes. D'après des citations bibliques nous pouvons calculer le début et la fin présumée de la règne absolue du Lucifer, et puis nous pouvons nous informer sur la qualité de la vie après la catastrophe. C'est une nouvelle étonnante que Dieu a perdu sa patience pour les gens et il a déchaîné „les chevaux de l'Apocalypse”. Au printemps du 2005 Jésus-Christ est arrivé sur la Terre et le dernier jugement a commencé. Cette partie-là traite la question de possibilité du clonage humaine qui a divisé la société des savants et les politiciens ont orienté des événements vers une direction inappropriée. Par rapport au développement du science et de la conquête de l'espace nous allons recevoir un message mystérieux sur les extraterrestres qui ont rendu visite en Hongrie. Ils ont exprimé leurs inquiétudes concernant le développement technique qui aura lieu d'un bond, parce qu'ils le jugent plutôt précoce. Ce chapitre met en lumière que la cause des accidents et des tragédies de plus en plus fréquentes est que nous lançons nos astronautes dans le cosmos d'une grande vitesse un demi siècle après le début de recherche spatiale. La promotion de notre progrès est encore plus contrariée: les déclarations d'invention sont soumises à cryptage ce qui rend la production des inventions utilisant l'énergie libre impossible. Si quelqu'un abuse la loi, il doit payer une pénalisation de 10 000 dollars ou une peine de prison de 2 ans l'attend. Selon les nouvelles ébruitées l'Agence Omega est prêt à établir l'ordre dans le monde, à liquider les criminels. Après qu'ils aient pris le pouvoir, ils ont l'intention de publier toutes les informations concernant les extraterrestres.

Les yeux des femmes émancipées ne trouvant pas leur places et buts dans la vie peuvent être ouvertes par le chapitre intitulé Références de livres. Avant cette partie, l'arnaque des marques – c'est à dire, l'abaissement systématique des produits de grandes marques – qui est la plus récente forme de la crise des valeurs générale, est introduite. Beaucoup de gens sont au courant – mais ils ne le déplorent pas – que beaucoup de postes responsables sont pourvu par des personnes incompetentes et inappropriées partout dans le monde. Notre civilisation est endommagée parce que ce sont des relations familiales, amicales, raciales, ethniques et religieuses – sans parler de corruption – qui déterminent la place des gens dans la vie. Le chapitre qui traite la thérapie naturelle mentionne qu'il y a des sites émettant des ondes d'énergies positives chez nous aussi, qui sont devenues des centres thérapeutiques célèbres. La plus connue de ces sites est la colline Attila. Par rapport à ce sujet le livre décrit en détail comment on peut engager les paraphénomènes dans le traitement. Finalement, on peut s'informer que nous ne postulons pas à notre propre inventions, de surcroît, les jour-

naux ne s'occupent pas des idées innovatrices. Pourtant les parcs scientifiques suédoises donnent un exemple éclatant du fait que les gens créatifs et les idées que nous n'apprécions pas peuvent constituer une valeur immense.

Ce chapitre attire aussi l'attention au fait choquant que tous les cancéreux peuvent être guéris à l'aide d'une irradiation de trois minutes. Cette irradiation d'énergie spécifique de fréquence ne détruit pas seulement les cellules cancéreuses, mais aussi tous les virus et toutes les bactéries sans endommager les microbes bienfaisants de notre organisme. Cette pratique universelle d'apaiser les maladies est connue depuis quatre-vingt années, mais son emploi a été interdit grâce au lobby de l'industrie pharmaceutique. Tandis que le monde pseudodémocratique de nos jours n'accepte la moindre violation des droits humains, on appelle la police ou va au tribunal pour la moindre insulte de nos semblables ou bien la minorité, nous fermons les yeux sur les véritables péchés anti-humanitaires. Grâce à notre indolence et notre désorientation, nous envoyons des centaines de millions de gens dans la mort, tandis qu'avec la reconstruction de cette méthode nous pourrions détruire tous les microbes de la Terre vite et à bas prix. Nous pourrions délivrer les plantes, les animaux et l'humanité une fois pour toutes des maladies et des parasites. La réintroduction de ce procédé pourrait fortement diminuer la pollution aussi car il n'y aura plus besoin des produits pour la protection des végétaux, des médicaments et des produits chimiques germicides.

Le tome III nous dévoile l'histoire du créationisme. Il y a une grande lutte au sein des écoles créationistes du monde parmi ceux qui proclament la création du monde selon la Bible, ceux croyant dans la doctrine scientifique de l'évolution et ceux se basant sur le principe du »projeteur intelligent«. Le chapitre V analyse davantage les possibilités de la réformation de la production de l'énergie. Au cours de ceci se trouve que même les carburants biologiques n'ont pu résoudre nos problèmes d'alimentation en énergie et ceux de la protection de notre environnement, par contre ont déclenché une manque alimentaire et une hausse des prix sévères. Par la suite on revient sur la théorie que la financiarisation et le piétinage de l'ordre des valeurs morales qui a pris sa forme actuelle pendant des milliers d'années a forcé l'humanité de faire faillite. Le monde que nous avons créé est égoïste, tireur de profit, et court après la valeur des choses. Des passions destructives nous emparent, et nous mettent sur la mauvaise voie. Voyant notre monde pourrir graduellement, il se manifeste que nous ne pouvons nous ordonner de nous arrêter. Comme les gens ne veulent pas se déranger eux-mêmes, les circonstances qui s'avariaient rapidement vont nous y forcer. La Terre se défend contre notre activité qui détruit la nature. Cette dernière exterme ceux qui la détruisent. Les grands dégâts se manifestant dans tous les domaines ne frappent pas seulement les affectés, mais réagissent contre toute la société. Ces phénomènes nuisibles s'ébouriffent, et désorganisent tout. Se transforme en clair ici c'est, que sa raison pour le comportement se cachant des extraterrestres. La leur message seulement de ce que nous pouvons faire. Ils ne viennent pas parce que nous ne les appelons pas.



Mon livre intitulé „Traitement de texte compétences” présente les règles des programmes Office 2003 et celles du PageMaker 6.0 – 7.0, et systèmes d'exploitation de Windows 7 pour débutants d'une façon compréhensible. Ce livre n'est pas un manuel mais une guide; une collection de méthodes orientés vers le but principal. Les idées et suggestions figurant dans ce livre peuvent être utilisées par ceux qui ont déjà maîtrisé les bases du traitement de texte dans le cadre d'un cours d'informatique. Malheureusement, ces cours ne s'occupent pas de ce sujet en détail, ils n'abordent pas les applications spécifiques. La plupart des livres sur l'informatique est incompréhensible, ils sont écrits par des spécialistes pour les professionnels. Pas tout le monde connaît l'utilisation des manuels pour les débutants. Les auteurs professionnels ont de l'inclination à oublier qu'un jour ils étaient débutants aussi, de ce fait ils glissent sur les détails qu'ils considèrent évident. Pour ceux qui n'ont pas acquis l'expérience nécessaire, les étapes mitoyennes sont indispensables et par manque de ces connaissances beaucoup de gens ne peuvent pas se débrouiller avec ces textes professionnelles. Cet oeuvre présente les tâches dans une manière détaillée, d'un point à l'autre, alors les débutants peuvent les utiliser sans problème. Le livre ne contient pas des généralités, mais des règ-

les spécifiques, des indications profondes et beaucoup de références à la littérature professionnelle. D'ailleurs il traite les méthodes de fabrication domestiques des livres en détail. Enfin, il donne des conseils pratiques concernant l'acquisition de l'ordinateur, des unités de service et des programmes divers.



Malheureusement, à cause du chômage croissant, des difficultés financières à la suite de l'inflation il y a moins en moins de gens qui puissent se permettre d'acheter des livres. Cependant ces connaissances sont indispensables pour tout le monde, donc je voudrais vous demander de prêter mes oeuvres à vos amis, pour qu'ils puissent profiter des méthodes de traitement de soi et qu'ils puissent participer dans la procédure de renouvellement de notre monde. Ceux qui ont acheté les éditions précédentes, ayant les nouveaux livres n'auront pas besoin des vieilles éditions, donc ils devraient donner les livres à ceux qui n'ont pas lu les autres.

Vous pouvez consulter mes oeuvres sur l'Internet aussi, aux sites suivantes:

Le 30 juin 2003 le site web de la Bibliothèque Électronique Hongroise a été fermée, et les versions actualisées des livres et des oeuvres précédentes ont été transférées à la site web de la Bibliothèque National Széchenyi. Donc les versions récentes de mes livres sont accessibles à l'URL suivant: <http://mek.oszk.hu>. Dans ce système les livres peuvent être retrouvés selon une classification par sujet. Car cette procédure dure assez longtemps, c'est plus facile à écrire mon nom dans le fenêtre de recherche: kun akos, et retrouver mes oeuvres à l'aide du programme. Puis tous que vous devez faire est de cliquer sur le livre vous souhaitez sauvegarder. L'inventaire est accessible dans des format DOC et PDF aussi. D'ailleurs les livres peuvent être sauvegardés dans leur volume entier et en WinZip aussi. Les sites web qui ouvrent aux livres sélectionnés permettent d'exprimer les opinions des lecteurs. Les statistiques de sauvetage sont accessibles de cette site web. Le nombre des sauvetages peut être influencé par des vagues de mode, mais la croissance équilibrée montre une valeur durable et un contenu substantiel. Le caractéristique le plus significatif d'un bon livre n'est pas marqué par le fait qu'il est lu par beaucoup de gens mais qu'il sera lu pendant plusieurs dizaines d'années.

Pendant l'automne 2003 j'ai eu la possibilité de créer ma propre bibliothèque électronique, donc ceux qui souhaitent lire les versions les plus récentes, devraient sauvegarder mes oeuvres de la Bibliothèque Électronique Kun. Ces versions régulièrement actualisées, mises en pages sont prêt à imprimer comme notes. Adresse URL: <http://kunlibrary.net> (Vous pouvez accéder à cette site de la site web MEK en cliquant sur le champ Source qui se trouve au fond des sites web de chaque oeuvre.) Si nous voudrions connaître s'il y avait des actualisations, on ne doit pas ouvrir tous les livres et contrôler la date du dernier sauvetage après l'Avant-Propos. Dans le tableau qui apparaît en cliquant sur le lien intitulé Dates d'actualisation les dates de chaque dossier sont indiquées. (Afin de défendre les documents des virus, les dossiers sont accessibles en format compressé. Les dossiers ne nécessitent pas des programmes de compression, ils peuvent être sauvegardés en formats avec lesquels ils sont décompressé tout à coup. Après on doit cliquer deux fois sur les documents et ils apparaissent en formats Word et PDF.)

En été 2004 j'ai lancé une revue intitulée „Monde ésotérique”. La tâche principale de cette revue est d'informer ses lecteurs de la situation des développements ésotériques, des événements les plus récents. Car l'enfoncement prophétisé par beaucoup de gens n'avait pas encore lieu dans ce domaine et les développements techniques n'ont pas commencés, nous n'avons pas assez de nouvelles. Je suis convaincu que cette procédure ne peut pas démarrer de soi, donc avec cette revue j'ai l'intention de faire les premiers pas dans ce domaine. D'ailleurs ce forum contient beaucoup d'articles intéressantes, informations supplémentaires et bulletins utiles. C'est le moyen où les courriers des lecteurs de l'intérêt commun vont apparaître. „Monde Ésotérique” est uniquement accessible dans la Bibliothèque Électronique Kun.

Cependant le chapitre intitulé „Plaisanteries, humouresques, anecdotes” est devenu un livre indépendant. La collection contenant environ 11 500 blagues a été écrite par l’élaboration de plus que 300 livres et journaux de plaisanteries, et collections d’anecdotes. Le livre contient la plupart de „la production des blagues” des 100 dernières années. Les blagues politiques sont expliquées par des références, ce qui aide la compréhension pour la nouvelle génération. Afin de protéger les mineurs, les blagues érotiques se trouvent dans un volume individuel. (Environ 200 blagues concernant la gastronomie ont été transféré au chapitre V. de mon livre gastronomique intitulé „Plats réformés pour gourmets”.) La rubrique exposant les fruits et le légumes exotiques a augmenté considérablement ici-même. J’ai complété avec un album de photos la description des 672 fruits et légumes exotiques le printemps 2007. L’album élaboré en 33 langues, ayant une grandeur d’au moins 900 MB et contenant 13 464 photos ne peut seulement être téléchargé que du site <http://kunlibrary.net> Le automnes 2009 j’ai préparé un album des 550 légumes et des fruits continentaux en 33 langues qui contient actuellement 11 042 images et est de 660 MB.

En 2013 le livre intitulé „Blagues, humouresques, anecdotes” s’est complété par une collection d’images qui nous présente sous forme humoristique comment était notre vie avant et comment elle l’est maintenant. En étudiant les près de 350 photomontages on peut recevoir une vue d’ensemble de la marche de notre évolution pas tout à fait favorable dans tous les égards. Le second tome est terminée par une liste de scènes de cabaret et de pièces bouffonnes à l’aide de laquelle on peut écouter ou bien regarder les scènes du plus grand niveau du cabaret hongrois. En 2013, j’ai créé un liste de la musique pop, qui contient depuis 1931 jusqu’à nos jours toutes les tubes hongroises. Après avoir sélectionné le nom de l’artiste, nous pouvons écouter ou bien voir le clip sur YouTube de nos chansons préférés. Il y a actuellement 8375 chansons dans cette collection, de 57 866 variantes.

Ces oeuvres ne peuvent être lus actuellement qu’en langue hongroise. Les notions qui s’y trouvent pourraient néanmoins être utiles pour d’autres nations aussi. Ma situation financière ne me permet cependant pas d’exposer mes oeuvres au vaste public. C’est pour cela que je m’adresse aux intéressés étrangers par l’Internet: Je demande tous ceux qui considèrent comme affaire de coeur la traduction de ces connaissances utiles en langues différentes, et leur publication sur l’Internet, de contribuer avec un don à l’élaboration de la somme nécessaire pour cela. Je gère ma bibliothèque sur une base non-bénéficiaire, donc le téléchargement des versions en langues étrangères sera gratuit. Vous pourrez me faire parvenir la somme de votre choix en la versant sur mon compte bancaire: **HU45 1090 0028 0000 0014 3499 0019. UniCredit Bank.** Je vous remercie d’avance de votre coopération.

Budapest, juin 2023

CONTENU

PRÉFACE	2
Convertisseur Tesla	4
Générateur Tesla	29
Gazoduc Lemniscata	31
Rayonnement de forme	34
Traitement du cancer	51
Message de guerre aux microbes.....	60
Télécommunications longitudinales	76
Contrôle météo	87
Alchimie moderne,.....	100
Transformation matérielle	100
Neutraliser la microgravité	108
Moteurs antigravité	119
INTRODUCTION GLOBALE DE MES LIVRES.....	154

**L'auteur et l'éditeur n'assument aucune responsabilité
pour d'éventuels dommages personnels, matériels ou
matériels résultant d'une application pratique!**

© Ákos Kun
Budapest, 2023.
E-mail: info@kunlibrary.net
kel@kunlibrary.net
kunlibrary@gmail.com

La principale source d'actualité:

